noticias

sobre todo lo que pasa en el mundo

Año I - Nº 250 - Buenos Aires, miércoles 7 de agosto de 1974 — Director: Miguel Bonasso — Precio de venta: $ 1,50

PARO ACTIVO DE SMATA CORDOBA

Información página 24

La Presidente llamó ayer a defender el programa del gobierno y a la movilización popular contra el desabastecimiento. (Inf. págs. 12 y 13).

AMENAZAS DE MUERTE CONTRA DUHALDE

Información página 14

Alerta a los cristianos de América

Llamamiento político desde Roma a participar en la tarea de la liberación nacional. Un documento

Eduardo Frei. Apoyó el golpe: se queda sin antiguos amigos

ROMA, 6 (Especial para **Noticias**).— "Debemos poner en alerta la conciencia de nuestros amigos de América latina" expresan en un llamado emitido aquí dos eminentes políticos cristianos de Chile, actualmente en el exilio: el ex presidente del Partido Demócrata Cristiano de ese país, Bernardo Leighton, y el ex presidente de los partidos de la Unidad Popular, Rafael Agustín Gumucio, de la Izquierda Cristiana, que apoyó al gobierno del presidente Allende.

Ambos personeros exhortan a "enfrentar el reflujo" de la participación de los movimientos cristianos en la liberación del continente "producto de una infortunada simbiosis de la intransigencia antimarxista y de la debilidad frente al capitalismo".

LA PATRIA GRANDE

Aunque aluden inequívocamente al ex presidente Eduardo Frei y al PDC de Chile, su llamamiento va dirigido a un ámbito continental, donde tanto Leigthon como Gumucio son ampliamente conocidos en los círculos políticos, tras 40 años de actuación pública.

Bernardo Leighton fue vicepresidente de Chile bajo el gobierno de Frei y Rafael Agustín Gumucio, senador nacional y uno de los principales consultores del presidente Allende. Militando en distintas tiendas políticas, luego del golpe militar de Pinochet sus caminos volvieron a juntarse. Leighton es aún líder del PDC.

El llamamiento expresa que América latina "es la tierra en que la esperanza cristiana y la tarea proletaria germinarán conjuntamente", y su texto completo es el que sigue:

"Cada uno de nosotros ha cumplido con exceso 40 años de trabajo político. Tenemos diferencias. Militamos en distintos partidos. Pero, en lo esencial, hemos perseguido siempre un mismo objetivo: llevar la presencia del pensamiento cristiano a la conciencia democrática, a los movimientos obreros y a los hombres anticapitalistas y antiimperialistas en nuestro continente.

"Esta preocupación común nos mueve a formular hoy día un llamado de advertencia a todos los que en Chile y América latina comparten lo fundamental de nuestras ideas.

"La Junta Militar que ocupa el Gobierno de nuestro país, se adueñó del poder en forma ilegítima, sirve una orientación económico-social injusta y actúa de manera fascista y reaccionaria. Sin embargo, hay quienes ligados anteriormente a tareas políticas de carácter progresista, aparecen prestándole ciertos grados de apoyo, justifican sus acciones y la ayudan a mantenerse contra la opinión mayoritaria del país.

"Queremos ser claros, Los que así actúan han dejado de ser progresistas y han dejado atrás una inspiración original cristiana.

"Debemos poner en alerta la conciencia de nuestros amigos de América latina.

"Estamos en presencia de un hecho negativo que no puede ser ignorado y que no debe ser repetido, frente al cual hay que precaverse. Se trata de un retroceso grave, explicable solo por una infortunada simbiosis de la intransigencia antimarxista y de la debilidad frente al capitalismo. Es necesario enfrentarlo y superarlo. Cada uno de nuestros partidos lo hará dentro de las condiciones que se vivan en nuestra Patria y de acuerdo a su situación específica.

"Pero, repetimos: el problema no puede circunscribirse a Chile. Afecta intensamente a toda América latina, produce desaliento y desorientación. Tenemos el deber de enfrentar ese reflujo. Lo hacemos —entre otras formas— con este llamado que ojalá simbolice futuras coincidencias entre diversos grupos de inspiración cristiana empeñados en la liberación del continente.

"Pensamos que debe persistirse en la formación de destacamentos de hombres que se inspiren en el mensaje evangélico y que trabajen en estrecha unión con todo el resto de los obreros y el pueblo.

"Nuestros países son la tierra en que la esperanza cristiana y la tarea proletaria germinarán conjuntamente. Los nuevos contingentes de Cristianos de Avanzada desempeñaran un papel de relevancia.

"Las condiciones objetivas, las experiencias del último período, señalan la necesidad de concertar, entre los grupos de inspiración cristiana y las formaciones políticas de otras inspiraciones —incluida la marxista— fuertes coordinaciones humanistas continentales, que aseguren a todas la plena expresión de sus energías creadoras, dentro de las realidades partidarias, sociales y estatales de nuevo tipo.

"Esta es la tarea central. Esta es la tarea del presente. Cumpliéndola somos fieles a lo más profundo de nuestras conciencias. Llamamos a persistir en ella, llamamos a defenderla".

Sólo hierros retorcidos

Espectacular descarrilamiento de un tren en Francia

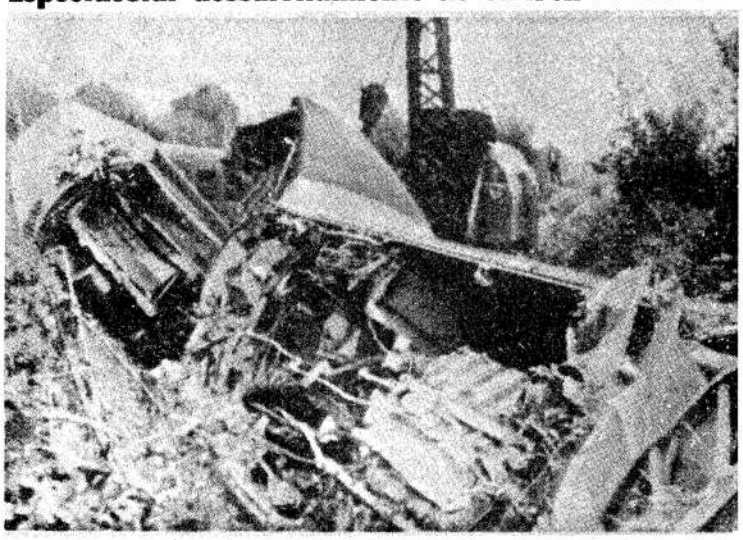

DOL DE BRETAGNE , Francia.—Un tren de pasajeros que había partido desde Caen-to-Rennes descarriló violentamente poco antes de arribar a la estación de Dol de Bretagne. El accidente costó la vida a diez personas y heridas a muchas otras. El tren, que desarrollaba altas velocidades, descarriló al tomar una curva, quedando un vagón totalmente destrozado (AP)

El misterio del oro en Uruguay: ¿será vendido?

MONTEVIDEO, 6 (IPS) - Al 31 de marzo de 1973, fecha de la última información oficial, las reservas de oro de Uruguay ascendían a 3.995.307 onzas, de las cuales 2.795.248 eran de libre disponibilidad, y el resto estaba afectado por prendas que avalaban préstamos de organismos internacionales y bancos. Se desconoce si, desde entonces, estos guarismos han variado, pues las autoridades monetarias no han proporcionado noticias al respecto.

Ello significaría que a las cotizaciones del mercado libre internacional, el país tendría la posibilidad de vender oro por casi 400 millones de dólares.

El nuevo ministro de Economía y Finanzas, Alejandro Vegh Villegas, declaró apenas asumió el cargo, en julio, que las reservas están para ser usadas en momentos difíciles como los actuales, abriendo sorpresiva y públicamente la posibilidad de una negociación. El secretario de Estado indicó primero que el producido de las factibles ventas sería destinado a obras de desarrollo y la instalación de industrias, aunque pocos días después dijo que podría ser volcado a cubrir el déficit de la balanza de pagos.

Desde ese momento todos los esfuerzos periodísticos se dirigieron a obtener el monto de esas reservas, pero el hermetismo de las autoridades al respecto fue absoluto. En este sentido se destaca que numerosos datos económicos y financieros no se publicitan como antes. En los medios financieros, sobre la balanza de pago, por ejemplo, sólo se conocen algunas proyecciones formuladas por organismos internacionales, que estiman que el déficit de este año se acercará a los cien millones de dólares como mínimo. Según estos cálculos, también registraría saldo negativo el balance comercial, aunque de menor magnitud.

De todo un poco

Canal

NUEVA YORK, 6 (AP) — Los esfuerzos del gobierno de los Estados Unidos por llegar a una solución de la disputa con Panamá, sobre la existencia de la zona del Canal, están bloqueados por "un grupo decisivo" en el Congreso norteamericano, reveló hoy un informe privado preparado por la Comisión sobre Relaciones entre Estados Unidos y América Latina, que se creó recientemente con el apoyo de la Fundación Rockefeller. Según el informe,un grupo de unos 35 senadores, básicamente del sur de los Estados Unidos, podría bloquear la aprobación de un nuevo tratado con Panamá sobre el Canal. Existe otro "grupo potente" en la Cámara de Representantes, que también se opone al tratado. Y el informe revela por primera vez la posible oposición de los altos mandos militares norteamericanos a que se hagan concesiones a Panamá.

¡Ay manito!

ACAPULCO, México, 6 (AP) — Después de varias semanas de infructuosa búsqueda de una columna de guerrilleros por 16.000 soldados federales en las sierras de Guerrero, el general Rangel Medina, a cargo de tal operación, fue reemplazado por el general Eliseo Jiménez Ruiz, por orden del Ministerio de Defensa.

El ejército no dijo si el reemplazo de Rangel Medina estaba conectado con la falta de éxito en la operación ordenada el mes pasado por el presidente Luis Echeverría, para que batieran todas las zonas de Guerrero y "apresaran al ex maestro rural Lucio Cabañas", líder de la Brigada Campesina de Ajusticiamiento del Partido de los Pobres, que mantiene secuestrado al senador oficialista y rico hacendado Rubén Figueroa. Rangel Medina es el octavo comandante zonal en ser reemplazado en seis años, desde que Lucio Cabañas, al frente de un grupo campesino, inició sus operaciones guerrilleras en las sierras. "Me voy de este puesto por no convenir a mis intereses", dijo ayer el general Rangel Medina en un comunicado enviado a la prensa.

Bananas

PANAMA, 6 (AP) - La "guerra del banano" seguían hoy con dos compañías norteamericanas envueltas en serias disputas con dos gobiernos centroamericanos. En Panamá, la United Brands parecía ahora dispuesta a negociar la venta de sus propiedades al gobierno, pero Omar Torrijos ha advertido que antes la empresa debe levantar la suspensión de sus actividades. En Costa Rica, la Standard Fruit Company presuntamente finalizaba los arreglos para la venta de sus propiedades al gobierno, pero también enfrenta dificultades. Ambas compañías, competidoras en el mercado mundial del banano de exportación, aceptan la nacionalización gubernamental, pero con la compensación de sus propiedades. Arguyen que ya no pueden seguir pagando un controvertido impuesto al banano. Panamá y Costa Rica impusieron un gravamen de un dólar por caja de 40 libras de banano de exportación desde el primero de mayo, siguiendo el ejemplo de las naciones árabes con el aumento del petróleo.

Bomba

SAN JUAN, Puerto Rico, 6 (AP) - Un atentado dinamitero ocurrió esta madrugada en esta ciudad, resultando dañado el consulado venezolano. Una bomba estalló en el interior del consulado, sin registrarse víctimas personales.

Perú: otro salto adelante

El ministro de Industria anunció nuevas inversiones

LIMA, 6 (IPS).— El ministro de Industria y Turismo, contralmirante Alberto Jiménez de Lucio, anunció un conjunto de nuevas inversiones en los campos de la industria, pesquería, minería y turismo.

Destacó que una de las más importantes será aplicada en la planta siderúrgica de Chimbote, entre 600 a 700 millones de dólares, enfocada no sólo a ampliar la actual planta, que producirá medio millón de toneladas de acero este año, sino a construir una nueva acería.

La nueva siderúrgica estará en condiciones de producir dos millones 300 mil toneladas a partir de 1981. El proyecto será sacado a concurso este año y se advierte el interés de participar de varios países europeos y el Japón, según indicó el contralmirante Jiménez de Lucio. Añadió que la producción de la acería de Chimbote llegaba escasamente a las cien mil toneladas, en tanto que los trabajos de ampliación, que ya han quintuplicado su capacidad productiva, permitirán arribar en 1977 a las 750 mil toneladas.

El ministro señaló que en Trujillo se montará una planta para la producción de papel periódico, con una inversión superior a los 50 millones de dólares, en tanto que en Chiclayo se instalará una planta de elaboración de pulpa de papel, con una inversión de 100 millones de dólares. Ambas plantas estarán ubicadas en la zona azucarera y utilizarán el bagazo de caña como insumo.

Informó asimismo que en dos o cuatro años se duplicará la producción actual de cemento.

La Casa Blanca en el filo de la navaja

Nixon citó al gabinete para considerar el juicio político. No renunciará. Voto de confianza a Kissinger

WASHINGTON, 6 (EFE, AP, R-L).— En medio de la crisis más grave de su mandato, el presidente Richard Nixon dijo hoy tajantemente a los miembros de su gabinete que no abandonará voluntariamente la primera magistratura de los Estados Unidos.

Los miembros del gabinete, que participaron en una reunión de 90 minutos, atribuyeron al presidente haber dicho que "intento permanecer y permitir que la Constitución sea el factor decisivo". "En este país tenemos leyes y él ha jurado defenderlas", declaró a su vez el secretario del Tesoro, William E. Simon, a los periodistas, al retirarse de la Casa Blanca.

Aparentemente, la reunión de Nixon con sus ministros citada urgentemente, estuvo destinada a plantear el problema del juicio político que se está tramitando en la Cámara de Representantes. No se descarta por los observadores que Nixon haya reclamado el apoyo de su gabinete como contraofensiva a los numerosos pedidos parlamentarios de que renuncie, después de haber revelado en el día de ayer que conocía los detalles del encubrimiento de Watergate. El presidente admitió que había ocultado información que lo perjudicaba, no sólo a la opinión pública sino también a sus abogados. Se conoció la razón de la sorpresiva confesión de Nixon. Fue la exigencia planteada por su principal defensor, el abogado James St. Clair, lo que obligó al presidente a manifestar que lo sentía mucho pero debía admitir que "no había dicho toda la verdad". Se sabe que St. Clair fue categórico: "O lo dice Ud. o lo digo yo, y además abandono la defensa", habría exigido En esas circunstancias dramáticas, Nixon reveló públicamente el ocultamiento de referencias decisivas para el esclarecimiento del caso. Esa postrer confesión ha hecho aún más difícil su ya precaria situación, desencadenando toda una serie de declaraciones de representantes republicanos que, disgustados con la conducta del presidente, han hecho público su deseo de que renuncie a fin de evitar males mayores al partido que integran.

En tal sentido, quizás una de las decisiones mas dramáticas fue la del representante republicano Charles Sandman, quien había defendido vigorosamente a Nixon en la indagatoria judicial de la Cámara joven. Sandman dijo que pidió personalmente al presidente Nixon que renuncie y que, en caso de que no lo hiciese, votaría en favor del jucio político. Sandman fue el quinto representante en variar de posición a causa de la revelación de Nixon de que había ocultado evidencias al comité parlamentario.

Todo parece indicar según el **Washington Post** que la suerte de Nixon está echada. La Cámara de Representantes aprobará por amplia mayoría acusar a Nixon ante la Cámara de Senadores que necesita dos tercios de los votos para suspenderlo en su cargo.

KISSINGER

El secretario de Estado Henry Kissinger, que amenazó con renunciar a causa de la controversia suscitada por su participación en casos de intercepción electrónica de conversaciones, recibió hoy un voto unánime de absolución por parte del Comité de Relaciones Exteriores del Senado. El Comité sostuvo en su informe que "Kissinger no mintió". Al enterarse de la decisión del Comité, Kissinger no pudo ocultar su satisfacción.

La Casa Blanca en Washington, a plena luz. Las miradas del mundo van hacia ella. (Rad. AP).

Promesas de Banzer

LA PAZ, 6 (EFE, IPS).— Con cifras optimistas en el *campo económico*, esperanzas *de una salida* al mar y la reiteración de la institucionalización del país, el presidente Hugo Banzer leyó un mensaje, al cumplirse el 149º año de la fundación de la república de Bolivia y casi tres del actual gobierno.

Banzer se refirió a las manifestaciones que en la actual Conferencia del Mar que se registra en Caracas han vertido diversas delegaciones sobre el derecho de Bolivia a tener una salida al mar. Asimismo, el presidente abordó el tema de las elecciones para entregar el poder en 1975 y ratificó la firme decisión de su gobierno de celebrar previamente un referéndum en el que se planteará al pueblo las reformas de estructura.

Estas afirmaciones de Banzer han vuelto a levantar múltiples dudas en los sectores no oficiales de Bolivia.

Echeverría a Cuba

MEXICO, 6 (EFE).— El presidente de México Luis Echeverría viajará a Cuba posiblemente el próximo setiembre, anunció anoche el secretario mexicano de Relaciones Exteriores, Emilio Rabasa, quien hizo el anuncio antes de participar en una velada cultural conmemorativa del cincuentenario del establecimiento de relaciones entre la Unión Soviética y México. El ministro Rabasa dijo que el objetivo del presidente Echeverría al concurrir a La Habana será incorporar a Cuba al sistema interamericano aunque no a la Organización de Estados Americanos, OEA.

En un reciente viaje de Echeverría por siete países latinoamericanos —Costa Rica, Panamá, Perú, Ecuador, Argentina, Brasil y Venezuela—, el presidente mexicano abogó porque se pusiese fin al aislamiento de la isla.

Italia enfrenta al neo-fascismo

El gobierno "estudia" medidas, mientras las bombas estallan

ROMA, 6 (AP, EFE). — El gabinete del primer ministro Mariano Rumor se reunió hoy para estudiar severas medidas antiterroristas, en medio de manifestaciones populares a favor de la represión contra los dinamiteros de derecha.

El Movimiento Social Italiano (MSI), de tendencia fascista, es acusado como el inspirador de los ataques con bombas desencadenados en toda Italia.

Pocas horas antes de que se reuniera el gabinete, fueron atacados varios de sus locales, aparentemente como represalia por el atentado del domingo contra un tren de pasajeros en el sur de Bolonia, que causó la muerte de 12 personas y dejó 48 heridos.

Un grupo terrorista neofascista "Orden Negro" se atribuyó el atentado.

El atentado contra el tren, el peor acto terrorista en Italia desde que una explosión en Milán mató a 16 personas, suscitó demandas de penas más severas para los terroristas de derecha, que vienen actuando desde hace unos cinco años.

Partidos y sindicatos de izquierda, que dispusieron ayer paros generales para protestar por el atentado contra el tren, instaron a los italianos a presionar al gobierno para que combata las actividades neofascistas.

Se informó que el gobierno está preparando proyectos de ley que permitirán enviar al exilio en otras partes de Italia a los sospechosos de terrorismo.

Entretanto, la policía informó el hallazgo de un campamento terrorista en las montañas de cerca de Turín. El campamento estaba vacío, pero había 200 kgs. de dinamita. Pertenecía a la organización "Ordine Nuovo", cuya meta es una Europa nazi-fascista unida por medio del terror , según los estatutos.

En una plaza de Roma, los sindicatos exigen una firme acción contra los dinamiteros (AP)

En Colombia

López Michelsen es el presidente

BOGOTA, 6 (AP, Latin).— Colombia iniciará mañana una nueva era de su larga historia democrática cuando Alfonso López Michelsen, liberal de 61 años, preste juramento como presidente en una sesión conjunta del Congreso. Con la asunción del mando de López Michelsen terminarán 16 años del Frente Nacional, una coalición liberal —conservadora, que fue establecida en 1958 para poner fin a una guerra civil no declarada, entre los dos grandes partidos históricos, que costó la vida en un período de 10 años a cerca de 200.000 personas. Los liberales y conservadores se alternaron cada cuatro años en la presidencia y se repartieron por igual los escaños en el Congreso la administración y los estrados judiciales.

La atención pública está centrada ahora en la constitución del gabinete que acompañará a López Michelsen en su gestión de gobierno. Aunque recién mañana se revelará el gabinete, fuentes allegadas al gobierno manifestaron que de los 13 miembros 6 serán conservadores, 6 liberales y uno militar. Las normas de paridad administrativa seguirán vigentes, por consiguiente durante otros cuatro años.

Denuncian una matanza en Chipre

500 pobladores de origen turco serían las víctimas. Sigue la lucha

ANGORA, 6 (R-L, AP). — Turquía acusó hoy a los grecochipriotas de masacrar a cientos de pobladores de origen turco, y de mantener en campos de concentración a otros 35.000.

Los cargos se formularon mientras los grecochipriotas y las fuerzas turcas intercambiaban disparos en la costa norte de la isla, al occidente de Kyrenia. Otro enfrentamiento de graves proporciones, esta vez entre chipriotas de origen griego y chipriotas de origen turco, se produjo en el puerto oriental de Famagusta.

Pese a la tregua que rige en todo Chipre, el combate de Famagusta duró tres horas. Un vocero de la fuerza de paz de las Naciones Unidas dijo que las tropas grecochipriotas aparentemente sorprendieron a chipriotas turcos que habían salido de la fortaleza medieval de Famagusta, donde se refugiaron desde que estalló la guerra.

Otros turcos vinieron en ayuda de los atacados y les suministraron fuego de apoyo, dijo el vocero. No se conocía la cifra de bajas.

El ministro de Información de Turquía, Orhan Birgit, citando informes de la embajada turca en Chipre, dijo que cientos de turcochipriotas fueron masacrados en Lefke, al noroeste de la isla.

Cerca de 500 fueron reunidos en una escuela y fusilados, sostuvo.

El ministro dijo que los grecochipriotas retenían a 35.882 pobladores de origen turco, provenientes de 80 localidades de la isla.

Además 60 poblados, con un total de 26.157 habitantes, se hallan aún rodeados por grecochipriotas, y otros 21.090 turcos fueron evacuados de 37 pueblos.

En el cuartel general turco se había informado poco antes que había sido dominado un ataque nocturno de los grecochipriotas en los poblados de Lapithos y Karava, al oeste del puerto norteño de Krenia.

El sonido de los disparos podía oírse claramente en el aeropuerto de la capital, 24 km. al sur, donde se discute la localización de las líneas de tregua y una zona de contención, entre griegos, turcos, ingleses y representantes de la ONU. Todos volverán a reunirse en Ginebra, el jueves.

COMPRO MUEBLES
antigüedades, bustos, estatuas, cuadros.
RETIRO EN EL ACTO:
641-8281

Eran libres antes de la independencia

En catorce años de lucha, el PAIGC creó escuelas y talleres en Guinea Bissau. Islas: el gran problema

La educación, una de las principales actividades en las aldeas de Guinea Bissau, es impartida por jóvenes militantes. A la derecha, Luis Cabral, hermano de Amílcar y líder del PAIGC

Los guerrilleros cooperan con los aldeanos para deshollejar el arroz, una tarea que tradicionalmente realizan las mujeres. Maní, arroz y maderas son las principales producciones

BISSAU, 6 (PL).— El archipiélago del Cabo Verde, de importancia estratégica para la OTAN y que el Partido Africano para la Independencia de Guinea Bissau y las Islas del Cabo Verde (PAIGC) reclama como parte integrante de la flamante República, podría convertirse en el punto de fricción luego de los anuncios de Lisboa de que "otorgará la independencia" a Guinea Bissau.

Las Islas del Cabo Verde, situadas a lo largo de Senegal, con una superficie de 4 mil kilómetros cuadrados, y una población próxima a los 250 mil habitantes, las sitúan en posición estratégica privilegiada para los fines de la OTAN.

El Archipiélago de Bijagos, de 36 mil kilómetros cuadrados, junto con las citadas Islas, forman parte del territorio de Guinea Bissau, cuyos recursos principales son el arroz, maní, maderas tropicales y ganado bovino.

El más joven estado de Africa proclamó su independencia el 24 de septiembre de 1973, y ha sido reconocido por más de ochenta países.

Durante catorce años de lucha armada, el PAIGC se preocupó por elevar el nivel cultural de la población guineana, y creó escuelas-talleres en las regiones liberadas, donde de 1970 a 1972 la cifra de primarias pasó de 50 a 200.

En 1972 el PAIGC preparó 497 civiles de nivel medio y superior para administrar instalaciones en los comités de zona, donde soldados y población trabajan conjuntamente en vías de concretar una nueva orientación socioeconómica.

Aunque el país atraviesa todavía una acentuada carencia de médicos, el PAIGC logró elevar a 40 el número de éstos, lo que representa 10 veces la cantidad que había durante el colonialismo.

Campesinos andinos apoyan a Perú

Las comunidades agrícolas son ejemplo para sus vecinos sin tierras

LIMA, 6 (PL).— La marcha de la reforma agraria peruana es el tema principal del **Primer Encuentro de Campesinos Andinos** que se realiza aquí con delegaciones de Bolivia y Ecuador.

"Hemos escuchado mucho sobre su teoría y sus éxitos, ahora nos adentraremos en esas nuevas estructuras agrarias a fin de conocerlas bien y llevarlas a nuestros países y sembrarlas para que nuestros hermanos también se beneficien", declaró el presidente del Encuentro Andino José Nazario Calima, de Ecuador.

Las sesiones se realizan en el complejo agroindustrial de Huando (próximo a Lima) que se encuentra bajo el control de sus trabajadores por acción de la reforma agraria.

Si bien en los tres países participantes se experimentaron reformas agrarias, la del Perú constituye una de las más avanzadas del mundo, coinciden los expertos.

La reforma agraria peruana ha venido liquidando definitivamente el latifundio y el minifundio, reestructurando las comunidades campesinas y creando originales formas asociativas de propiedad y tenencia de la tierra.

Entre las nuevas empresas campesinas peruanas destacan, por ejemplo, los esquemas cooperativistas de los complejos agroindustriales, complementados con los **PIAR** (Planes Integrales de Asentamiento Rural) y las Sociedades Agrícolas de Interés Social (SAIS), de las que ya existen 40 en todo el país.

Un representante del Sistema Nacional de Apoyo a la Movilización Social (SINAMOS), Jaime Llosa, explicó en la primera charla con los campesinos andinos el proceso revolucionario peruano.

Llosa instó a comprender que la reforma agraria peruana es parte de un marco más amplio de transformaciones socio-económicas y no una medida aislada que la haría incompleta.

El encuentro muestra la preocupación de los asistentes, provenientes del Ecuador, donde se ensayan también formas de reforma agraria y de Bolivia, donde esa conquista nacional se estancó en directo perjuicio del campesinado boliviano que representa más del 60 por ciento de la población de ese país.

La delegación agraria peruana está conformada por cincuenta campesinos, representantes de las cuarenta y seis comunidades existentes en el país.

La delegación del Ecuador la integran Rodolfo Anaya, Manuel Cruz, Francisco Lascán, Humberto Yagual y Jose Nazario Calima.

Los delegados bolivianos son: Pablo Ruiz, Félix Gómez, Celedonio Orospesa, Federico Quispe y Dionisio Zambrano.

"Nos honra y nos enorgullece que estos compañeros hayan venido a compartir nuestro trabajo y a ayudarnos con sus sugerencias, aportes y críticas. Después de todo, ningún latinoamericano es verdaderamente extranjero en el Perú integracionista", expresó ayer el editorial del diario **La Crónica**.

El encuentro se desarrollará hasta el próximo 11 de este mes, esperándose un informe final.

"Menos racismo"

Ola de huelgas en Africa del Sur

JOHANNESBURGO, 6 (PL) — Un representante de los sectores industriales sudafricanos alertó ayer al régimen sobre las "graves consecuencias" que puede acarrear al país la propagación de la huelga de los obreros africanos.

El activo movimiento huelguístico que se inició a principios de este mes en el puerto de Durban, y que se ha extendido a las ciudades de Johannesburgo, East London y Welkom, reafirmó los criterios formulados por el reformista del "apartheid", Harry Oppenheirmer. El multimillonario industrial sudafricano, uno de los principales representantes del denominado "Partido Progresista" (PP) que preside la diputada Helen Zulema, advirtió anoche, nuevamente, sobre el riesgo de la continuación de las huelgas.

Oppenheirmer, presidente de la compañía minera Anglo American Corporation, es uno de los defensores de las ideas de los sectores reformistas de Africa del Sur, junto con un grupo de importantes inversionistas nacionales.

En reiteradas ocasiones se han manifestado opositores al régimen racista de Balthazar Vorster, señalando la conveniencia de la reestructuración de la política del "apartheid" en relación con los africanos, a fin de atenuar choques violentos con esta abrumadora mayoría.

Ante el peligro que entrañan las huelgas para los inversionistas británicos, el Congreso de los Sindicatos Ingleses aconseja a los industriales asumir "una posición más realista".

Hubo muertes por la meningitis

Pero no es una epidemia, dice Salud Pública. Se propaga el mal en Brasil. Cordón sanitario en Misiones

La meningitis puede no ser una epidemia típica, como lo señala el análisis técnico, pero igualmente constituye un drama. Esto es auténtico y no responde al grado de sicosis que, como es lógico, ha prendido también en nuestro medio. El secretario de Salud Pública, doctor Domingo Liotta, acaba de aludir al tema afirmando que no hay brotes en el país, pues "los 16 casos registrados este año no exceden el índice normal para esta época del año". La aseveración es importante, aunque no impide que cunda la dramatización normal, diríamos tomando en cuenta que tampoco "el índice normal" evita que se tornen habituales los casos de meningitis en el país, con el trágico desenlace.

UN CASO PATETICO

Que no existe epidemia, no significa que no exista la meningitis; por el contrario, en estos momentos se esclarecen sus verdaderos caldos de cultivo, que hacen a las condiciones de vida de los sectores populares en los cuales visiblemente se ha afincado el mal.

Un caso patético ilustra suficientemente. Es la muerte del niño Eduardo Ramón Moreira, ocurrida en San Justo.

El infortunado pequeño estuvo internado previamente en el Hospital de Niños, bien atendido de una bronquitis, de la que se lo dio de alta el viernes último. Pero el sábado se le produjo el cuadro meningeo que a despecho de la atención esmerada, tuvo desenlace fatal el domingo.

Las condiciones de existencia de su familia, visiblemente han sido determinantes del caso. Ellas son comunes a la población diseminada en 600 departamentos del barrio 20 de Junio. Allí se carece de agua, no hay baños ni instalaciones sanitarias de ningún tipo, abundan las ratas y la amenaza de contagio de cualquier virus es permanente.

En esa zona viven no menos de tres mil criaturas, propensas a contraer males terribles. Se carece de algunas apoyaturas elementales. En el caso del padre de Eduardo Ramón Moreira, hasta se comprueba la desidia total de empresas omnipotentes. Moreira es trabajador de una firma de cromados que debería estar encuadrada en el gremio metalúrgico, pero el patrón no hace aporte alguno, así que ni siquiera la obra social gremial pudo utilizar.

Todas las previsiones son necesarias y plausibles. En Misiones, por ejemplo, se ha establecido un cordón sanitario sobre la ciudad fronteriza de Puerto Iguazú; en Córdoba acaba de establecerse vigilancia epidemiológica, decidiéndose, además, la distribución de elementos para la terapéutica indispensable. Por otra parte, en Santiago del Estero y Corrientes se han adoptado, igualmente, disposiciones fundamentales.

Sin embargo, los casos se reiteran y se teme que aumenten de un momento a otro. Otro caso "normal" lo evidencia: en Corrientes (exactamente en Empedrado) una niña de cinco años padece meningitis a neumococos; los informes oficiales determinan que su mal no se relaciona con la endemia desatada en tierra brasileña, "tratándose de uno de los casos normales".

LOS VERDADEROS FOCOS

Las informaciones procedentes de Brasil, especialmente de San Pablo, abren optimismo en cuanto a la disminución de la gravedad de la epidemia; al menos, decrece el número de hospitalizados. Empero, la estadística puede alcanzar a dos mil casos, con un tremendo índice de mortalidad de un treinta por ciento. Los números, en todo caso, cualquiera sea su expresión, se relacionan con los déficits de una política sanitaria coherente y efectiva.

Esta es la parte del problema que alcanza más de lleno a las clases populares. Las recomendaciones médicas son útiles: se aconseja suma higiene de manos y pies, también de boca, y naturalmente, buena alimentación. Por supuesto, que bajo condiciones de vida deplorables, ninguna de esas previsiones puede tomarse. Mucho menos en zonas de población como las enunciadas en San Justo, donde enorme cantidad de familias viven bajo condiciones que en vez de inspirar optimismo, solamente despiertan dramáticas preocupaciones

La meningitis le arrebató un niño a la familia Moreira. El drama amenaza a 3.000 criaturas

EN BRASIL

Shelly Worss, director del Instituto Nacional de Alergia y Enfermedades Infecciosas de los Estados Unidos, declaró en Río de Janeiro que las principales causas de la meningitis son la aglomeración, la desnutrición y la falta de higiene, durante una charla sobre la terrible epidemia que azota a varias ciudades del Brasil.

Por su parte, el coordinador de Asistencia Hospitalaria de la Secretaría de Salud de San Pablo, Salvador Morbach, reconoció que el brote de la enfermedad, que ya ha causado centenares de muertos y miles de enfermos, aún no llegó a su punto crítico, el que se alcanzará, según sus declaraciones, a partir de la segunda mitad de agosto y a lo largo de todo setiembre. Según las últimas cifras conocidas, la epidemia ya causó más de 540 casos y 30 muertos en Río Grande do Sul. En el estado de Paraná hay un promedio diario de ocho hospitalizados. En Brasilia, 11 muertos en ocho días. En Minas Gerais, se produjeron 430 casos en los últimos seis meses, un cincuenta por ciento más que en 1973.

Desde el 1º de julio 330 personas murieron en San Pablo, según cifras oficiales, y 1.500 pacientes afectados por la enfermedad estarían internados en los hospitales de esta ciudad.

EN MISIONES

POSADAS (Noticias) — Las autoridades de la provincia dispusieron ayer el establecimiento de un cordón sanitario en la localidad fronteriza de Puerto Iguazú, ubicada a 350 kilómetros de esta capital. El intendente de la localidad, Domingo Balatore, había solicitado días atrás en la Prefectura el cierre de la frontera con Brasil y Paraguay, ante la existencia de un caso de meningitis.

No obstante, en una reunión presidida por el gobernador interino de la provincia Marcelo Quirelli, se determinó que no existían en realidad motivos de alarma.

Estaba rabioso

Y no le dijeron nada a nadie

Vecinos de la localidad de Mármol denuncian la negligencia del Instituto Antirrábico de Adrogué, que no informó por los medios a su alcance que un animal internado se hallaba atacado de hidrofobia. El dueño del animal es Domingo De Bella, domiciliado en Sánchez 2941, Mármol, que internó al perro el lunes 29 de julio, viendo que había mordido a varios chicos del barrio.

Continuaron llevándole comida hasta el sábado 3, cuando se enteraron indirectamente que el perro había fallecido el miércoles anterior, sin que el Instituto informara nada ni tomara las medidas de urgencia que el caso requiere.

Piden educación

Para los deficientes mentales

Se realizó una reunión organizada por la Federación Argentina del Deficiente Mental, presidida por el titular de la Comisión de Salud Pública de la Cámara de Senadores, Américo García —FREJULI— con la asistencia de los integrantes de las comisiones de asistencia social de ambas Cámaras.

Durante la reunión, el presidente de FEDIM, Mario Gluschancoff, sintetizó las necesidades e inquietudes de los deficientes mentales. Entre ellas destacó la designación de una comisión nacional para el estudio de un plan de educación diferencial y la concreción de medidas para la protección integral de los pacientes.

Libros gratis

Tendrán los escolares en 1975

Las autoridades del Consejo Nacional de Educación deberán cumplir las metas y objetivos del Plan Trienal y en consecuencia entregarán, totalmente gratis, los libros de texto en todas las escuelas primarias del país. Así lo decidió el Ministerio de Cultura y Educación.

El jefe del gabinete ministerial, capitán de navío Ricardo Pedro Anzorena, dijo que "al iniciar el año lectivo 1975 todos los niños —842.603 en total— recibirán en las 6.548 escuelas de todo el país los libros de texto necesarios. Como en algunas escuelas utilizan dos libros, los textos a entregar serán 1.300.000 ejemplares".

Casa Cuna abandonada

SANTA FE (Noticias) — La Comisión Administradora de la Casa Cuna santafecina dio a conocer, mediante un comunicado, la desastrosa situación financiera por que está atravesando la Institución.

Asimismo hace mención a las gestiones que están realizando ante el gobierno provincial, para la aplicación de la ley 7065, mediante la cual el Estado provincial tomaría a su cargo el personal, que por otra parte, en la Casa Cuna Anastasia Hernando de Durán es el mínimo necesario. Cabe señalar que el bloque peronista de senadores provinciales, integrado por los senadores Lara, Ballejos y Balestieri, ha remitido un proyecto de ley por el que se subsidia al Hogar de Niños con la suma de 300.000 pesos ley. En los considerandos del proyecto se señala como uno de los pilares del justicialismo a la previsión social y a los niños como los que deberían ser los privilegiados.

Marcapasos tucumanos

La Comisión Asesora Honoraria de Marcapasos se reunió en el Ministerio de Bienestar Social con representantes de los laboratorios de bioeléctrica de las Universidades Nacionales de Buenos Aires y Tucumán, y del Instituto de Igeniería Biomédica de la Facultad de Ingeniería de la UBA.

Según se informó, el encuentro sirvió para intercambiar ideas y analizar estudios de propuestas para la instalación y equipamiento de una fábrica de marcapasos en la ciudad de Tucumán.

La concreción del proyecto depende del resultado de las gestiones que se harán ante el ministro de Bienestar Social, José López Rega, para la obtención de un subsidio.

Las citadas universidades no son las únicas que encaran en el país la construcción de marcapasos: la Universidad Tecnológica Nacional enunció también, hace algunos días, sus proyectos en ese sentido.

Plan de salud

Funciona a "pleno" en La Rioja

LA RIOJA, (Noticias) — Fue puesto en funcionamiento el Sistema Integrado de Salud en esta provincia. El sistema local es prácticamente similar al planeado por la Secretaría de Salud Pública de la Nación, a cargo del doctor Domingo Liotta, quien viajó a esta provincia para interiorizarse de su puesta en práctica.

Según se informó, el principal centro instalado, está en la localidad de Aimogasta. Están en marcha los de General Lamadrid, Felipe Varela, General Sarmiento, Chepes, General San Martín, Vicente Peñaloza, General Quiroga, Gobernador Gordillo, Chamical, General Belgrano, General Ocampo y General Peñaloza.

También fueron proyectados los Centros de San Blas de los Sauces, Castro Barros, en esta Capital, Sañogasta, Independencia, Chilecito y Famatina.

En Aimogasta, el Hospital base "San Nicolás" presta atención durante las 24 horas.

La atención de los pacientes ha mejorado al cumplir los médicos jornadas de 45 horas semanales, y 44 los de zona. Antes, la deficiente prestación de servicios obligaba a los enfermos a dirigirse a hospitales de otras provincias.

Para posibilitar el Plan, el incremento del presupuesto de Salud Pública fue un 100 por ciento mayor que el aumento del presupuesto global, que a su vez es cinco veces mayor al de 1973.

Por otra parte, el gobernador de Entre Ríos, Tomás Enrique Cresto, se mostró interesado en conocer los fundamentos del Plan, y viajó a esta provincia en compañía de varios funcionarios

El secretario de Acción Social destacó la importancia de la implementación de este plan con el Sistema Nacional, para aumentar los medios disponibles para afrontar más eficazmente los problemas asistenciales de la población.

AGRUPADOS

Para publicar avisos en esta sección
Piedras 735 1º Piso
Te. 34-2390|2041|2839|3607

ACADEMIA DE PELUQUERIAS
OLI ENSEÑA NO ENTRETIENE
Otorgamos diploma y carnet profesional
AV. BELGRANO 239
1º PISO SAN MARTIN
AV. MAIPU 209
VICENTE LOPEZ
AV. GENERAL PAZ 10.632
LINIERS
1º PISO Y SUCURSALES
T.E. 641-1048

A. ORO
Pte. SAAVEDRA
Supero cualquier oferta
ALHAJAS, T.V.
RADIOS, RELOJES
(Puede rescatar)
Av. Maipú 16 Loc. 30

FAMILIA VENDE
Living $ 69.000 TV perfecto estado $ 55.000 Dormitorio $ 148.000 Alfombras $ 45.000 Cubiertos $ 16.000 Batería $ 16.000 Mesa Fórmica y Sillas $ 46.000 Modular con luces $ 185.000 Comedor Peteriby, Placard Divanlito Lámpara Colchones etc.
ESTRADA 1740. — 2 cuadras Est. Martínez.

COMPRO ORO
NADIE PAGA MAS
MONEDAS
RTO. POLIZAS
PZA. ONCE BELGRANO PZA. FLORES
BME MITRE 2639 CABILDO 2967 AV. RIVADAVIA
L. 8 L. 3 7060 (Hall Cine)
PRESENTE ESTE AVISO Y LE PAGAMOS
$ 1.000 MAS C.P.

El intendente, la luz y la villa

Ahora dicen que van a estudiar el problema, pero millares de seres humanos siguen en total oscuridad

El intendente, general Embrioni, dice que "lo van a est ıiar"

La Municipalidad de Buenos Aires dio a conocer anteayer un comunicado relacionado con el suministro de energía eléctrica en las villas de emergencia, donde se señala que "por especial intervención del intendente municipal, general de división (RE) José Embrioni, se han iniciado acuerdos para dar solución definitiva a los problemas de suministro de energía eléctrica que afligen a numerosas familias que habitan en las villas de emergencia de la metrópoli.

"Estos acuerdos —agrega el comunicado— tienen en cuenta las sucesivas intervenciones técnicas realizadas por las empresas SEGBA e Italo, que han arrojado como conclusión la necesidad de efectuar un replanteo total de las instalaciones internas de las villas, que por estar sometidas a una indiscriminada sobrecarga, hacen estériles todos los esfuerzos que se realizan para repararlas en las condiciones actuales".

"En las tratativas correspondientes —agrega el comunicado— participan representantes de la Municipalidad de la Ciudad de Buenos Aires; el señor Juan J. Taccone, por SEGBA, y funcionarios de la Compañía Italo Argentina de Electricidad y de la Comisión Municipal de la Vivienda".

Entretanto, los villeros siguen esperando a oscuras.

TARIFAS ABUSIVAS

La Comisión Vecinal del barrio Libertador, de 3 de Febrero, denunció la reiteración de cobros abusivos en las tarifas de luz, al tiempo que pidió una investigación del funcionamiento de los medidores y una revisión de las cuentas de luz eléctrica.

Afirmó dicha Comisión que en el 3er. bimestre, al igual que en el primero, las tarifas fueron incrementadas en un 100 y 200%. Agregó además que en los barrios Podestá Escalada, Churruca, Villa Deseada y Villa Bajo Libertador, ocurren hechos similares.

La comisión hizo un llamado a los 10.000 socios cooperativistas para una acción común en este problema. Informó que hasta el momento ha logrado que la intendencia de 3 de Febrero nombre una comisión investigadora con funcionarios municipales, integrada además con tres vecinos de la zona para controlar medidores y libros de facturación.

EL MONOPOLIO ITALO

A propósito de las notas publicadas por **Noticias**, en las que se viene informando sobre la falta de luz en Villa Güemes —zona Eva Perón, ex Retiro— desde hace 76 días, y en Villa Laprida desde hace un mes, el Centro de Estudios Nacionales con sede en Mar del Plata envió una carta donde se detallan algunos antecedentes de la compañía Italo de Electricidad, que explota el suministro de esa área.

En la carta, que lleva las firmas del doctor Hugo Lanfranchi y de Ricardo Losada, secretario y presidente respectivamente del Centro de Estudios, se hace referencia a una nota aparecida el 18 de julio que señala la situación irregular del monopolio multinacional Italo Argentina.

"Cabe agregar a lo allí expuesto —agregan— que entre las graves irregularidades que cometió esa empresa se encuentra la permanente defraudación al fondo previsional por incumplimiento de la ley 13.562 y su Decreto Reglamentario.

"Por descontado que tales defraudaciones —añaden— han sido posibles por contar esa empresa —y otras similares de servicios públicos— con la complicidad, en todas las épocas, de funcionarios previsionales encargados de su control, que fueron premiados con ascensos y honores por su desempeño como cipayos.

"En cambio —siguen— los poquísimos funcionarios y empleados que denunciaron tales hechos, fueron perseguidos y sancionados y todavía anda por ahí un modesto ex empleado que requiere infructuosamente del Ministerio de Bienestar Social su reincorporación, después de haber sido dejado censante nada menos que por denunciar públicamente tales latrocinios, que implican la deshonra de las instituciones.

"En resumen: los gobiernos pasan y la Italo Argentina de Electricidad y sus cómplices quedan. Es triste, pero es así."

LA ERRADICACION

Representantes de los sectores que componen el barrio Comunicaciones, que forma parte de la denominada villa 31, de Retiro, informaron sobre una reunión que mantuvieron con el ingeniero Luis Prieto, funcionario de la Secretaría de Vivienda del Ministerio de Bienestar Social. Un comunicado firmado por todos los dirigentes villeros señala que el funcionario aseguró que todos los pobladores del barrio que figuran en los censos tienen viviendas asignadas, que son departamentos en Villa Soldati, donde serán trasladados, sector por sector, en octubre.

También anunció el ingeniero Prieto que a quienes van al interior, se los llevará en camión con sus cosas, y a aquellos que se dirijan a algún país limítrofe se los dejará en la frontera. Los que opten por irse a sus terrenos tendrán que arreglárselas por sí mismos, puesto que no se les proporcionarán materiales.

En lo que concierne a los nuevos departamentos de Soldati, quedó establecido que tanto el precio como el boleto definitivo sólo se conocerán cuando se terminen, que las cuotas no se pueden adelantar y que quienes carezcan de ingresos estables recibirán la unidad en alquiler y podrán comprarla cuando consigan trabajo.

¿QUEDARA UN BALDIO?

En su edición del domingo pasado, **Noticias** informó que la concesión para la construcción de la autopista Buenos Aires-La Plata —cuya traza invadía el área de asentamiento de la villa 31— había sido anulada, con lo cual el argumento que fundamentaba la erradicación de la villa se desvanecía. Sin embargo, está visto que la política de erradicación continúa. Habría que ver cuáles son ahora los argumentos que se oponen al proyecto villero en el sentido de que las nuevas viviendas se construyeran en el mismo lugar.

Otro hotelero prepotente

Amenaza de muerte a los inquilinos que protestan

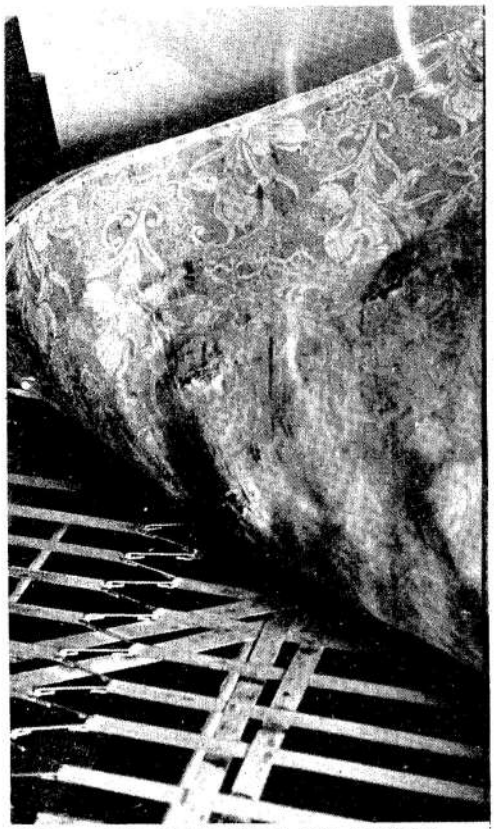

Colchones podridos. Si el inquilino se queja, lo desalojan

"El techo se nos viene encima debido a la humedad; los colchones están deshechos; debemos bañarnos a riesgo de la salud, porque no nos dan agua caliente. Encima, el dueño me amenazó de muerte y no podemos dejar la habitación sola porque la va a cerrar, dejándonos con los pibes en la calle. Mi señora está enferma y el médico le recomendó reposo absoluto. En estas condiciones, estamos esperando que en cualquier momento nos manden la policía para echarnos."

Así expuso su situación a **Noticias** Julio Muñoz, alojado con su esposa y dos hijos en el hotel Cáceres Palace, de Dean Funes 567, cuyo dueño es Julio Arias.

Agregó que la mayor parte de las habitaciones del llamado hotel, que figura entre los habilitados últimamente por la Municipalidad de Buenos Aires, carecen de ventanas y están divididas por tabiques de madera.

Muñoz aseguró que el dueño de la casa lo asedia porque es peronista e hizo una denuncia ante la comuna para que se inspeccionara el establecimiento, que tiene seis baños para 36 habitaciones.

Ante la negativa del dueño a reparar el techo y cambiar los colchones, Muñoz se negó a seguir pagando el alquiler. Según dijo, varios inspectores le "recomendaron" efectuar los arreglos sin que aquel lo hiciera hasta ahora.

En una situación similar se encuentra un señor que vive solo en la habitación 32, de apellido Tapia.

Habla el campo

Se reúne el Parlamento Agrario

El próximo sábado se realizará en la ciudad de Villa María el llamado Parlamento Agrario, organizado por las Ligas Agrarias como culminación de su 2do. Congreso Nacional y seminario de trabajo.

Esta reunión reviste especial importancia, pues en él los pequeños y medianos productores fijarán masivamente su posición respecto a los graves problemas del agro. Se calcula en 10.000 el número de agricultores que se harán presentes en Villa María.

Se anuncia además la presencia del Secretario de Agricultura, Horacio Giberti, habiendo sido invitado también el Ministro de Economía, José Gelbard.

Un comunicado emitido por la coordinadora nacional de Ligas Agrarias, adelanta que "se solicitará al gobierno la profundización del anteproyecto de ley agraria, rechazándose firmemente la política antinacional de la Sociedad Rural".

Agrega asimismo el comunicado que "se reclamará un régimen de comercialización que termine con las empresas monopólicas; y la distribución de los créditos en función no sólo del capital sino de la capacidad personal y familiar de trabajo".

LIGAS AGRARIAS CORRENTINAS

El 27 de julio, en Goya, Corrientes, tuvo lugar el 2do. Congreso provincial de Ligas Agrarias Correntinas. Los concurrentes pusieron de manifiesto la precaria situación en que se encuentran los campesinos, especialmente los tabacaleros, quienes se ven amenazados por los grandes terratenientes, comerciantes e industrias monopólicas que han comenzado a sembrar tabaco en la zona.

El congreso resolvió declarar en estado de alerta a todos los campesinos de la provincia, entrevistar al gobierno nacional y provincial y adoptar medidas de difusión.

Entre los reclamos se cuenta el del pago del mes de mayo —que aún se debe—, y pago total de la cosecha 1973/74. También se exige que el gobierno prohíba plantar a los que no son auténticos productores.

40 FAMILIAS EN LA CALLE

Una delegación de trabajadores rurales santiagueños denunció ayer que 40 familias arrendatarias de dos mil hectáreas desde hace más de treinta años en Suncho Pozo, departamento Taboada, Santiago del Estero, habían sido desalojadas.

Los denunciantes afirmaron que la empresa Trihue SACIFIA había promovido juicio de desalojo de las 240 personas que habitan dos mil de las seis mil hectáreas que la firma posee en la zona, pese a haber abonado regularmente los arrendamientos.

El juez hizo lugar a la demanda y dio un plazo de diez días a los arrendatarios para desalojar las tierras. Expresaron finalmente, que habían enviado un telegrama a la Presidente, imponiéndola de la situación.

Fraude en un barrio

Miembros de la Unidad Básica 7 de Mayo e integrantes de la Lista Blanca opositora que se presentó en las elecciones de la Junta Vecinal del barrio Novile, de Florencio Varela, ganándolas por un voto, denunciaron un fraude "urdido por la comisión directiva derrotada y la municipalidad", cuyo titular es Juan Carlos Fonrouge. Dijeron que éste amplió el radio del barrio de 12 a 67 manzanas, antes del comicio, previendo que la anterior Junta iba a ser repudiada en la zona donde tenía jurisdicción real y se la conoce.

Las autoridades de la Junta que terminó su mandato el 17 de marzo —agregaron— se niegan desde entonces a reconocer el triunfo de la Lista Blanca y entregar la sede y los libros, que se encuentran en poder de un comerciante.

La Lista Blanca recomienda a los vecinos que "no paguen la luz al consorcio a través de la Junta Vecinal de facto".

Los denunciantes aseguraron que los señores Serrano, Medina y Gutiérrez tienen en su poder 1.800.000 pesos, excedentes de lo recaudado entre los vecinos para la instalación domiciliaria de luz. "Serrano, presidente de la Junta, se comprometió a destinarlos a mejoras en el barrio, pero eso no ocurrió hasta ahora. Sin embargo, aún siguen cobrando a través de un tal Alejandro Gómez, 40.000 pesos por casa y el pilar corre por cuenta de cada uno, mientras que SEGBA cobra sólo 2.000 pesos por la bajada de luz."

Sadismo contra una criatura

Viviana, 4 años, golpeada brutalmente por su padrastro porque no la quería. La madre lo consentía

MAR DEL PLATA (Noticias).— Viviana Ibañez, de 4 años fue conducida por su madre, Dora Ibañez, 19, y el compañero Hugo Rodríguez 30, al hospital Central de esta ciudad. En principio el médico que la atendió sólo advirtió en la pequeña síntomas de desnutrición que requerían inmediata atención. Pero minutos más tarde, cuando la niña fue revisada en profundidad, se descubrieron en su cuerpo signos de terribles castigos.

La chica presentaba coágulos de sangre detrás de las orejas, luxación en uno de los dedos y desgarros en los labios. Cuando los médicos pretendieron interrogarla, Viviana no supo expresarse con claridad, ni aún en la media lengua característica de un niño de su edad.

Los médicos de la sala de guardia decidieron, entonces, llamar al director del establecimiento para que se hiciera cargo de la situación. Ante el hábil interrogatorio planteado por el facultativo, la pequeña comenzó a responder, llorando: "Tengo mucho miedo...".

Los profesionales le aplicaron un sedante adecuado y, cuando estuvo más tranquila, la niña logró relatar la causa de sus males. Así fue cómo se supo que su madre y el compañero le pegaban casi cotidianamente.

Hugo Rodríguez confesó luego, ya detenido, que "le pegaba porque la odiaba". La madre admitió que por temor a perder a su compañero también castigaba a su hija.

Por otra parte los médicos cuando radicaron la denuncia manifestaron que el hecho "es criminal y los culpables merecen que la ley les caiga con todo rigor".

A partir de la intervención del juez de menores que tomó la niña bajo su tutoría, trascendió que se les negará a los padres el derecho de seguir teniendo bajo su cuidado a la criatura.

Toda la situación se desarrolló en una humilde vivienda del barrio "Las Delicias" Entrevistados los vecinos, declararon que los padres de la niña la castigaban cotidianamente y que ninguno de ellos podía impedir esto porque eran seriamente amenazados en caso de que radicaran la denuncia.

También se hicieron presentes en la comisaría familiares de la criatura que inmediatamente se pusieron en contacto con el juez para que el caso se resuelva rápidamente.

QUE HACE LA POLICIA

El sábado pasado en Emilio Zola, entre General Paz y Lamadrid, Villa Ballester, Mauricio Seneret, 22, le disparó con un rifle de aire comprimido a Oscar López, 8, dañándole la vista a riesgo de perderla. La criatura fue internada en un hospital de la zona donde se informó qué su estado es delicado.

Los familiares del chico radicaron la denuncia en la comisaría local y la policía, hasta el momento, no tomó ninguna medida. Los vecinos que también presentaron su queja, puntualizaron que, pese a la indignación y protestas del barrio, la policía asumió una actitud muy apacible. Y agregaron que hechos de este tipo se producen casi cotidianamente en la zona.

La familia de Oscar, que es de condición humilde, no tiene recursos para pagar los gastos de atención médica y por su parte el agresor se niega a costearlos.

La actitud de los efectivos policiales resulta casi incomprensible porque Mauricio Seneret es un individuo que tiene varias entradas en la policía, según la información recogida de otro matutino. Por otra parte, trascendió que los vecinos estarían dispuestos a movilizarse frente a la comisaría en señal de protesta.

Las rutas siguen matando

Un muerto en Posadas y otro en Paraná

POSADAS (Noticias). — Un grave choque se produjo ayer a las 9 en la ruta 12 cuando una camioneta conducida por Raúl Sosa, 58, intentó adelantarse a un automóvil, al que a su vez, quería pasar a un colectivo que se había detenido para permitir el descenso de pasajeros.

Al adelantarse, Sosa no advirtió que en sentido contrario avanzaba un micro de turismo que se dirigía al Iguazú. El chofer del transporte intentó evitar el choque tirándose a la banquina, mientras la camioneta embestía la parte trasera del colectivo. Sosa murió en el acto, y varios pasajeros del ómnibus resultaron con heridas leves y contusiones.

CHOQUE POR NIEBLA

PARANA (Noticias). — Un espeso manto de niebla provocó una fuerte encontronazo entre dos camiones en la ruta 18, que une a esta ciudad con Concordia.

El choque se produjo cuando un camión conducido por Pedro Schmidt, a quien acompañaban su esposa Virginia Romero y un hijo de siete años, embistió a la entrada de un puente sobre una cañada, en el paraje llamado "El Quebracho", al acoplado de un camión Mercedes Benz, guiado por Hugo Kroch.

Schmidt murió en el acto mientras que su esposa y su hijo resultaron con heridas de consideración.

Por otra parte, la oficina de prensa de la Policía al informar del hecho, destacó que el estado resbaladizo de los caminos y la escasa visibilidad provocaron varios accidentes en distintas partes de la provincia.

Las monedas van al Brasil

Eso dicen colectiveros, y dan vuelto con aspirinas

Dan analgésicos con el vuelto. ¿Será para curar los dolores de cabeza por la falta de monedas?

El tan zarandeado problema de la escasez de monedas, ha tenido manifestaciones, cuando no molestas o inconvenientes, ingeniosas y risueñas. El escenario donde espontáneamente se montan los chistes en torno al metálico son, naturalmente, donde éste debe tener mayor circulación: colectivos, quioscos, etcétera. En su oportunidad Noticias informó sobre un cartelito aparecido en una línea de colectivos donde se afirmaba que el "chofer no tiene la obligación de tener cambio" en cuyo caso éste firmaría el boleto para que el pasajero pasara por la terminal a retirar sus monedas.

Un poco enojados, los colectiveros llegaron a la redacción y dijeron que, según creían, las monedas eran llevadas a Brasil para fabricar arandelas. Sospecharon además, que no se lanzaban monedas nuevas a circulación porque "hacer una de diez pesos debe costar por lo menos veinte".

Pero la razón básica que usaron en su defensa fue que "nosotros no podemos dar caramelos de vuelto, como hacen los quiosqueros". Sin embargo, sí pueden, según demuestran los hechos: varios pasajeros de la línea 93, concretamente en el interno 25, recibieron entre las monedas del vuelto, aspirinas. ¿Será éste el remedio a los dolores de cabeza producidos por la falta de monedas?.

Un toro que quería vivir

Escapó del matadero y se paseó por toda Posadas

POSADAS, (Noticias).— Ayer en ésta un toro que esperaba turno en el matadero "El Zaimán" —a cuatro kilómetros de aquí— para ser sacrificado, decidió darse una última vuelta por ahí para ver cómo andaban las cosas. A poco andar la gente comenzó a molestarlo y se enojó. De ahí en más el animal inició su paseo cruzando la ruta 12 y encaminándose por la avenida Arrechea, tan transitada como de costumbre. Como los automovilistas, cuyo desplazamiento dificultaba, empezaron a los bocinazos, el toro respondió arremetiendo contra los autos, que quedaron bastante abollados.

Después, cansado, se echó a la sombra de unos árboles. Allí lo encontraron unos peones del matadero que habían salido en su busca. El toro los esperó tranquilo, como invitándolos a que se lo llevaran, pero se trataba, evidentemente, de una maniobra, porque cuando los tuvo cerca se abalanzó sobre ellos. Uno de los troperos, que había buscado refugio en un precario baño de madera, acertó a abandonarlo instantes antes de que el toro lo destrozara con una violenta arremetida. El espectáculo continuó hasta que los hombres lograron pialar al animal y atarlo a un árbol. Después lo llevaron al matadero, donde fue sacrificado. Es que, en todas estas historias, el malo siempre pierde.

Les robó el sueldo

ROSARIO (Noticias).— Osmar Romero Gambardella retiró de la sucursal del Banco de la provincia de Santa Fe, en la localidad de Arroyo Seco 16.853.800 pesos, para pagar los sueldos y el aguinaldo suplementario al personal de la empresa Impresit Sade. Gambardella regresaba a ésta en un Fiat cuando fue interceptado en la zona urbana por dos desconocidos armados. Uno de los asaltantes se hizo cargo del volante, mientras que el otro vigilaba al pagador, que fue obligado a pasarse al asiento trasero. Pocas cuadras después, Gambardella fue dejado en pleno campo.

Tras la denuncia correspondiente, personal de la Comisaría de Arroyo Seco efectuó intensas batidas, pero sólo encontró el automóvil, que había sido abandonado cerca de la ruta nacional Nº 9.

Hubo 3 muertos

En dos tiroteos con la policía

ROSARIO (Noticias) — Cinco desconocidos asaltaron un taller ubicado en Saavedra 1228. Los hombres —cuatro usaban revólveres y el otro una escopeta de dos caños— redujeron al personal del establecimiento y lo encerraron en una dependencia interior.

Mientras los asaltantes desvalijaban el local, uno de los obreros consiguió escapar, y pasando por los fondos, fue a una finca vecina, desde donde avisó a la policía.

En breves instantes llegaron al lugar varios patrulleros del Comando Radioeléctrico. A su llegada, se originó un tiroteo, en el que cayeron muertos Omar Juncos, 20, y Juan José Castañeda, 19, que antes había herido al oficial Alfredo Medina de un escopetazo. Los tres hombres restantes intentaron huir pero, según el parte policial, los operarios del taller les impidieron la fuga, arrojándoles trozos de hierro y piezas de automóviles, de las que se elaboran allí. Finalmente, los efectivos policiales detuvieron a los tres.

OTRO MUERTO EN BANFIELD

Dos desconocidos asaltaron a las 22.30 del lunes a Eusebio Brital Medina en las cercanías de la estación Banfield, del ferrocarril Roca.

Tras reducirlo, le quitaron 150 mil pesos viejos y escaparon. Poco después, una comisión de la comisaría local descubrió en San Martín y Rivadavia, a dos hombres con las mismas características y les ordenó detenerse.

Según la información policial, los desconcidos atacaron a los efectivos, produciéndose un tiroteo en el que murió uno de los sospechosos.

Raptaron a dos ejecutivos

El Gerente de la 'Quilmes' fue secuestrado en Lanús

Se confirmó en la Unidad Regional de Lanús el secuestro de Diego Sánchez, gerente general de la Cervecería y Maltería Quilmes. A las 14,30 de ayer, cinco o seis desconocidos, que viajaban en un Peugeot 504 color crema, y en una Pick-up Chevrolet, interceptaron a Sánchez en la avenida San Martín, frente a la estación de Don Bosco, en jurisdicción de Lanús.

Los raptores obligaron al ejecutivo a descender de su automóvil y lo introdujeron violentamente en el Peugeot, y fugaron.

Luego, efectivos de la Unidad Regional local, y de las comisarías y subcomisarías de la zona, tendieron un amplio cerco para capturarlos, sin que, hasta el momento, se los haya podido localizar.

PRESIDENTE DE COCA

Habría sido secuestrado Mauricio Kember, Presidente de Inti S.A. empresa embotelladora de la bebida Coca Cola en Córdoba.

En medios policiales trascendió que efectivos de la seccional 14º de esa ciudad encontraron dos de los vehículos utilizados por los raptores.

CUESTA CONSEGUIRLOS

Fumar tabaco envuelto en tabaco es placer AMERICANO y ABORIGEN. El papel sirve para fabricarlo en serie. ¡No te entregués! Fumá cigarritos SIN PAPEL (Fuertes o Suaves), aunque cueste conseguirlos. Son ARGENTINOS hasta el pucho. ¡NO HAGAS HUMO LAS DIVISAS!

Mosaico Artistico Decorativo

CREDITOS HASTA 10 MESES

CON TODAS LAS VIRTUDES DEL MARMOL NATURAL

marmosintex

Bmé. Mitre 1194 - T.E.- 38-7465 • 37-7326 • 37-7049

Dos empresas violan la conciliación

Ferro Enamel y Warco Química se negaron a reintegrar a 47 obreros. Los trabajadores siguen el paro

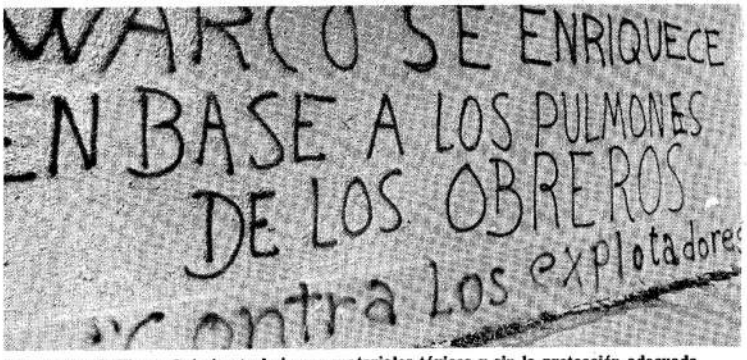

El personal de Warco Química trabaja con materiales tóxicos y sin la protección adecuada

Ferro Enamel, filial de una corporación norteamericana, dio licencia forzosa a los cesantes

Los trabajadores de la empresa Ferro Enamel Argentina, filial de la corporación multinacional Ferro, con sede en los Estados Unidos, reanudaron ayer el paro por tiempo indeterminado reclamando la reincorporación de 18 operarios despedidos el 21 de junio pasado.

El 2 de agosto se realizó la última audiencia del período de conciliación obligatoria dictada por el Ministerio de Trabajo, sin que se modificaran los términos de la posición patronal, que niega toda posibilidad de reintegrar a sus tareas a los cesanteados. El conflicto tendría su origen en el petitorio presentado por el personal de Ferro Enamel el 10 de junio, reclamando por las condiciones insalubres de trabajo que se evidenciarían en que "el 80 por ciento del personal obrero está afectado por lesiones crónicas a los bronquios, estómago y también lesiones" y la muerte de dos trabajadores.

LOS DESPIDOS

El 12 de junio el personal retiró del petitorio los puntos que reclamaban aumentos salariales, manteniendo en cambio los que se referían a salubridad, seguridad y condiciones de trabajo. Posteriormente, y luego que uno de los directivos empresarios adoptara "medidas de provocación" durante el sepelio de uno de los más antiguos obreros de la planta, la empresa despidió a los 18 catalogados como "activistas" durante los reclamos. Durante el período de conciliación obligatoria, Ferro Enamel se negó a reintegrar a sus labores a los despedidos, otorgándoles una "licencia especial, con goce de sueldo", violatoria de la legislación vigente, y por lo que fue multada por el Ministerio.

SOLIDARIDAD

Los trabajadores reclamaron, luego de la audiencia del 2 de agosto con la patronal, que el Sindicato de Trabajadores Químicos de Avellaneda convocara un congreso de delegados, para difundir el conflicto y facilitar medidas que determinaran el triunfo posible, pero la conducción gremial rechazó la propuesta ofreciendo, "a lo sumo", un congreso de congresales.

Las comisiones internas de los establecimientos Gasógena y Heynke, que al igual que Ferro Enamel están ubicados en Villa Domínico, Darex, de Quilmes y Cía Química, de Llavallol, manifestaron su solidaridad con el personal en conflicto. El bloque de diputados del Partido Revolucionario Cristiano, a su vez, ofreció a los delegados presentar desde el Congreso nacional un pedido de informes oficial sobre el conflicto.

TAMBIEN EN WARCO

La empresa Warco Química, ubicada en Marconi 5440, de la Capital, dispuso otorgar "licencia durante el período de conciliación obligatoria abonando la empresa los salarios correspondientes" a los 29 operarios despedidos en los últimos días de julio. La medida empresaria viola la legislación vigente, afirmaron a **Noticias** los delegados del personal, y es similar a la aplicada recientemente por el monopolio químico Ferro Enamel, quien fuera multado por el Ministerio de Trabajo por dicha razón.

El conflicto en Warco se inició cuando la empresa despidió a una empleada que trataba de afiliar al personal al Sindicato de Trabajadores Químicos, y se generalizó cuando los trabajadores iniciaron una huelga de brazos caídos en solidaridad con la cesante, a lo que, a su vez, respondió la empresa con nuevos despidos. Los obreros denuncian que las medidas represivas están relacionadas con los reclamos formulados contra las condiciones insalubres de trabajo, la manipulación sin protección de materias primas altamente tóxicas, como el cloruro de peridineo y sulfato de dimetilo, el ácido clorhídrico y la mezcla clorosulfónico, que no sólo afectan a los obreros sino también a los vecinos.

Denunciaron igualmente los trabajadores que desde el viernes último, a partir de la iniciación del período de conciliación, el trabajo dentro del establecimiento se realiza bajo la estricta vigilancia de "personal civil fuertemente armado", "como si fuéramos delincuentes".

El capataz las acusa de "locas, vagas y prostitutas"

Cuarenta despedidos en el frigorífico avícola Basavilbaso de Entre Ríos. Ganan 67.000 pesos por mes

ENTRE RIOS (**Noticias**).— Aduciendo escasez de materias primas, 40 obreros del frigorífico Avícola Basavilbaso fueron despedidos el 30 de julio último.

Los obreros del frigorífico acusan a "los señores Cergneux y Cettur de delegados antiobreros elegidos por la patronal, con quien negócian la explotación de más de 500 obreros".

Un trabajador del frigorífico denunció a **Noticias** que "a estos señores no les interesa en lo más mínimo nuestra situación, ya que ellos fueron los que estudiaron quiénes iban a ser despedidos".

Añadió el obrero que "la culpa también la tiene la CGT local, cuyo secretario general, al ser entrevistado por un grupo de compañeros, dijo que la empresa estaba en todo su derecho de despedir y que ellos no podían hacer nada".

Una obrera denunció a su vez que "el capataz Ribarola se pasa el día acusándonos a todas de 'locas, vagas y prostitutas'.

Expresaron los obreros que "no queremos dar nuestros nombres porque hemos sido amenazados por la patronal y los dirigentes burócratas si llegábamos a movilizarnos contra los despidos".

Los obreros del frigorífico Avícola Basavilbaso ganan por dos quincenas 67.000 pesos viejos.

La Juventud Peronista Regional 2, la Agrupación Evita y la Unión de Estudiantes Secundarios dieron a conocer un comunicado donde señalan: "Llamamos a todas las organizaciones populares y partidos políticos a movilizarse para la reincorporación de todos los despedidos. Asimismo denunciamos a los traidores burócratas Cergneux y Cettur de provocadores que han negociado con la patronal el sacrificio de los obreros sometiéndolos a un sistema de mayor explotación".

"Esta escalada de despidos masivos, como en Matarazzo, Bagley, IKA-Renault y otros — agregan—, nos demuestra que la única forma de lucha es organizarnos por medio de asambleas democráticas, eligiendo así delegados representativos para que defiendan nuestros derechos con la honestidad y la fuerza de nuestras organizaciones populares ante la patronal, sin vendernos por monedas".

AGRESIONES

SANTA FE (**Noticias**).— La Agrupación Peronista Celeste y Blanca de la Carne, en Reconquista, dio a conocer un comunicado donde señala que "con motivo del ataque armado del que fuera objeto un integrante de nuestra Agrupación, el 28 de julio último, nosotros expresamos que la acción de los matones no frenará la lucha de los trabajadores del frigorífico FRIAR".

Añade el comunicado que "a los ataques cometidos, les responderemos con la unidad y organización para conquistar los derechos que nos corresponden por justicia. Nuestra Agrupación no cesará en su esfuerzo por organizar a los compañeros trabajadores en defensa de sus intereses y de la fuente de trabajo".

Ministerio de Economía
Corporación de Empresas Nacionales
AGUA Y ENERGIA ELECTRICA

LICITACION PUBLICA Nº 209|74:

"CONSTRUCCION DE PRESAS DE TIERRA Y OBRA DE TOMA EN HORMIGON EN VILLA UNION (Provincia de La Rioja)".
Presupuesto Oficial: $ 2.836.525.-
Valor del Pliego: $ 300.- Es obligatoria su compra. Las firmas que ya hubiesen adquirido un juego completo de la misma, podrán proceder a la compra de un segundo ejemplar por la suma de $ 150.- y el que adquiera un juego de planos por separado su precio se establece en $ 100.-
FECHA DE APERTURA: 14 DE OCTUBRE DE 1974 – HORA 12.-
Consulta y retiro de pliegos: OFICINA DE LICITACIONES, Bmé. Mitre 784, 2º Piso, Of. 203. Capital Federal; en la Jefatura de Estudios y Obras Menores (Zona Norte) calle Juan. J. Valle 210, La Rioja, y en Intendencia de Riego "La Rioja", calle Castro Bazán 52, Chilecito La Rioja.
LUGAR DE APERTURA: SALA DE LICITACIONES, Bmé. Mitre 784, 2º Piso, Of. 202, Capital Federal.

Tucumán: anuncian paros activos

Denunciaron los obreros cítricos la violenta acción policial. FOTIA

TUCUMAN (**Noticias**) — Los obreros del citrus de Villa Carmela anunciaron que proseguirán las medidas de fuerza con paros activos por tiempo indeterminado hasta tanto no se consigan las reivindicaciones planteadas a la patronal, y que fueran elevadas en un petitorio al gobernador de la provincia y a la delegación del Ministerio de Trabajo.

Hace una semana, los trabajadores —que habían ocupado la planta citrícola San Miguel— fueron desalojados violentamente por la Policía. Los obreros denunciaron en conferencia de prensa esta agresión policial y desmintieron las informaciones que consignaban la presencia de personas ajenas al establecimiento, vestidas con uniformes verde oliva, y francotiradores con armas largas, "ya que —dijeron— las únicas armas que teníamos eran los limones que arrojábamos para defendernos".

Negaron, asimismo, que se hubieran producido destrozos y desorden en la fábrica durante la ocupación.

"Los responsables de los hechos —agregaron— son el gobernador, la patronal y la burocracia sindical. El proceso de lucha mantenido por los obreros del citrus ha demostrado que el tan pregonado diálogo entre obreros y patrones no existe. La patronal recibe los beneficios del Pacto Social, y los obreros sólo hemos logrado palos, balas y gases."

Afirmaron que se ha iniciado una campaña de intimidación policial contra los vecinos de Villa Carmela —sean obreros citrícolas o no— con ostentación de armas y amenazas.

Por otra parte, se informó que la medida de fuerza de los trabajadores paralizará la industria agrícola de la provincia, que cuenta con 10 empresas y emplea a casi 4.000 personas.

Los obreros reclaman la libertad de los detenidos durante la desocupación de la planta San Miguel, pago de viáticos y el retroactivo a abril de este año, aumento salarial del 50 por ciento, pago de horas extras, garantía para las jornadas de labor y ropas de trabajo.

AZUCAR: PLENARIO

TUCUMAN (**Noticias**) — En la sala Coronel Perón de la Federación Obrera Tucumana de la Industria Azucarera (FOTIA) se realizó el congreso de trabajadores del azúcar, que resolvió enviar representantes de la Comisión de Movilización para que visiten todas las organizaciones sindicales de la región y aseguren su presencia en la próxima reunión.

Filium
CINE-DEBATE
HOY 20.30 Hs.
MIRALOS MORIR
DIRIGIDA POR
PETER BOGDANOVICH
Auditorio Kraft
Florida 681

No habrá diarios mañana

Paro gráfico por 24 horas continúa el plan de lucha. Atentado contra la FGB. Intervención en Prensa

El Ministerio anuló la asamblea del lunes y los comicios que ayer empezaban en la APBA

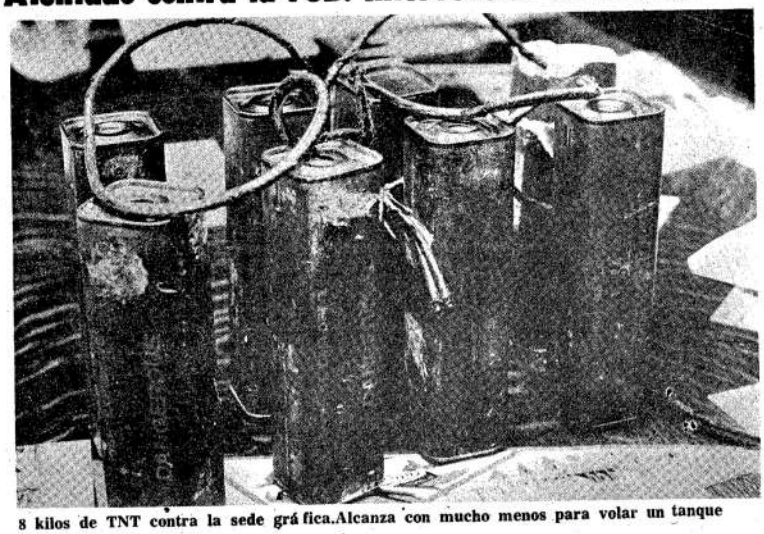

8 kilos de TNT contra la sede gráfica. Alcanza con mucho menos para volar un tanque

El plenario de delegados de la Federación Gráfica Bonaerense dispuso anoche la paralización por 24 horas de todas las empresas editoriales. El paro se realizará mañana y no aparecerán tampoco los diarios en la capital. También se resolvió mantener el estado de alerta del gremio y pasar a cuarto intermedio, hasta el miércoles 14 de agosto, la reunión de los representantes de los trabajadores gráficos.

El plenario estaba previsto para el 1° de agosto pasado pero fue suspendido a raíz del asesinato del diputado nacional Rodolfo Ortega Peña, cuyo velatorio se realizó en la sede de la FGB y en cuyo sepelio, junto a centenares de personas, también fueron detenidos dirigentes y obreros gráficos.

Durante las deliberaciones los delegados evaluaron las medidas de acción directa adoptadas en la primera parte del plan de lucha por la reclasificación y revaloración de las categorías del convenio colectivo, como así también "las amenazas policiales y parapoliciales" contra numerosos activistas y miembros de la comisión general administrativa", las declaraciones del Ministro de Trabajo Ricardo Otero, formuladas en la semana pasada en el sentido de que le sería retirada al gremio su personería.

EXPLOSIVOS CONTRA LA GRAFICA

Raimundo Ongaro y otros miembros de la mesa directiva de la FGB informaron a la prensa sobre una serie de explosivos colocados en el local gremial a las 0 de ayer, y desactivados por afiliados que permanecían como guardia permanente de la sede. Se trata de 10 blocks de trinitrotolueno (TNT) de 1 libra cada uno (453 gramos(, de procedencia norteamericana y conectados en serie para su explosión. En las caras de cada pan explosivo se especifica que pertenecen al Cuerpo de Ingenieros del ejército norteamericano, que solo debe usarse para demoliciones frontales y no voladuras en general y que su utilización subterránea o en lugares cerrados produce (además de la explosión) gases venenosos. La carga total equivale, aproximadamente, al estallido simultáneo de 20 granadas militares.

En la conferencia de prensa, Ongaro declaró que " a 48 horas del velatorio del compañero Ortega Peña, este atentado es el anuncio de querer cortar voces y vidas, por parte de una minoría que quiere evitar que la justicia social pase de ser un recitado a convertirse en realidad".

Luego de expresar también "la total solidaridad de la FGB con las bases del gremio de prensa", ante el retiro de la personería de su asociación, afirmó que "los gráficos no cesaremos en la lucha y daremos en ella todas las vidas que sean necesarias".

INTERVINIERON LA APBA

Ayer a las 10 el Ministerio de Trabajo dispuso dejar sin efecto los comicios en la Asociación de Periodistas de Buenos Aires (APBA) y designar delegado normalizador a Oscar César Ciardulli, "con todas las atribuciones conferidas por los estatutos societarios a los órganos ejecutivos y deliberativos, quien deberá proceder a la normalización de la vida institucional de la organización, con la elección de las nuevas autoridades de la misma, con sujeción, que viola la norma de la ley de asociaciones profesionales que dispone que previamente debe ser intimado el sindicato afectado, sostiene que en este caso la intimación no puede materializarse "debido a que ya han vencido los plazos de los mandatos de los miembros del órgano directivo, y también los términos legales y estatutarios que condicionan el proceso electoral".

La impugnación, que motiva la intervención del Ministerio, fue efectuada por la Lista Verde, que postula como titular a Carlos Campolongo, de canal 9, y representa a las "62 Organizaciones" y el sector denominado "Lealtad".

Por la tarde se realizaron asambleas en las principales empresas periodísticas, para evaluar las medidas de acción directa que el gremio aplicará contra la intervención. Al cierre de esta edición un plenario de delegados y activistas deliberaba sobre la reacción a adoptar.

PASA bajo control obrero

Piden nacionalizarla y aumentaron la producción

ROSARIO (Noticias).— Prosigue sin variantes el conflicto en Petroquímica Argentina S.A. (PASA), cuyos selecientos trabajadores la mantienen bajo su control desde hace doce días, han aumentado la producción y plantean la nacionalización de la planta.

El conflicto se desencadenó cuando el concesionario del comedor golpeó a un trabajador petroquímico, como culminación de una serie de problemas. Los trabajadores exigieron, entonces, la separación del concesionario y que la empresa se hiciera cargo directamente del servicio, incorporando a sus 18 empleados como personal permanente.

La empresa sólo aceptó rescindir el contrato al concesionario Eugenio Gallucci. Luego, el Ministerio de Trabajo, Delegación Rosario, expresando cumplir directivas recibidas desde Buenos Aires intimó al gremio a que depusiera las medidas de fuerza bajo apercibimiento de quite de personería gremial e intervención. La intimación fue rechazada por dos asambleas realizadas en la planta.

Los obreros se organizaron entonces en varios comités que tenían a su cargo distintas responsabilidades: abastecimiento; comunicaciones; seguridad y asistencia médica; prensa y difusión; y producción y mantenimiento. Uno de los primeros comunicados de la ocupación expresaba: "Nos preguntamos ¿qué hubiera pasado si un obrero hubiera agredido a un patrón? PASA no deja de demostrar su mentalidad represora y antiobrera. Los obreros petroquímicos hemos decidido mantener la plena producción a los fines de no entorpecer el desarrollo económico del país ni provocar situaciones de desocupación en las industrias subsidiarias que requieren la materia prima petroquímica.

NACIONALIZACION DE PASA

El secretario general del Sindicato de Obreros y Empleados Petroquímicos Unidos (SOEPU), Ernesto Sosa, declaró a **Noticias** que "la nacionalización de PASA, va a ser impulsada por el sindicato. La patronal nos comentó por boca de uno de sus directores, su interés por 'argentinizar' la empresa. El proyecto de ellos sería vender las acciones a 12 compañías argentinas privadas".

Agregó que "estas 12 empresas privadas no serían otra cosa que testaferros del imperialismo yanqui. Nosotros pretendemos que la compañía sea nacionalizada y controlada en forma estricta por el Estado; sobre eso hemos querido interesar tanto al gobierno nacional como al provincial".

Por su parte, la Juventud Peronista Regional II de San Lorenzo dio a conocer un comunicado apoyando a los trabajadores en conflicto y convocando a todos los trabajadores a solidarizarse con ellos mediante "la denuncia pública al pulpo chupasangre de PASA. Impulsando por todos los medios posibles la concreción definitiva de los puntos exigidos por los obreros y la iniciativa de que se estatice tan importante industria básica"

En cambio, las 62 Organizaciones de San Lorenzo expresaron en una circular que "desautorizan cualquier declaración de las organizaciones gremiales adheridas que hagan referencia al conflicto".

El secretario general del sindicato, Ernesto Sosa, el prosecretario, José Luis Poles y el tesorero, Aníbal Gervasoni, viajaron ayer a Buenos Aires para interiorizar a legisladores y autoridades nacionales sobre la real significación del conflicto, ante la falta de respuesta a los telegramas enviados la semana pasada a la Presidente y a diversas autoridades legislativas, gremiales y políticas.

SOLICITADA

La Junta Electoral del Sindicato del Personal de Gas del Estado —Capital— informa al gremio de Gas del Estado y a toda la opinión pública en general que los cómputos oficiales del comicio realizados en su sede gremial de Entre Ríos 1316, el día 5 de agosto de 1974, escrutadas las 15 mesas, fueron los siguientes:

Lista Naranja (Frente Usina Corrales)	2.249
Lista Azul y Banca (Mov. de Unidad Peronista)	1.356
Lista Rosa (Agrupación Lealtad)	402
Lista Violeta (Agrupación Justicialista)	82
En blanco y anulados	12

Emitieron su voto 4.001 compañeros sobre un padrón de 5.259 lo que arroja un porcentaje próximo al 80%, lo cual es todo un ejemplo de responsabilidad y compromiso asumido por parte de los compañeros trabajadores.

Esta Junta agradece a todas las Listas intervinientes por la conducta seguida por sus parciales durante el comicio, y felicita a todos los compañeros de Gas del Estado, por este ejemplo que han dado a todos los gremios hermanos.

POR JUNTA ELECTORAL

Carmelo Sofio, Presidente — Roberto Gismani, Vice-Presidente — Juan Carlos López, 1er Vocal

Lino Ramos, 2° Vocal — Alejandro Sahavan, 3er. Vocal

Piden la reorganización del Peronismo

Firmenich dijo que, de otro modo, puede fraccionarse y desaparecer como fuerza revolucionaria

Según Firmenich, no hay verticalidad sin representatividad

En un artículo especial titulado "reorganizar para salvar el Movimiento", la revista **La Causa Peronista**, que dirige el ex consejero juvenil Rodolfo Galimberti, incluyó en su última edición la primera de una serie de notas que recoge la opinión de viejos y jóvenes militantes del peronismo "sobre la necesidad de reorganizar el Movimiento desde abajo, con dirigentes representativos, para prepararse para lo que venga".

La nómina de consultados por **La Causa Peronista** abarca en esta primera entrega a Horacio Chávez, Héctor Castro, Fausto Rodríguez, Héctor Bruno, Gervasio López, Miguel Angel Balussi, Arnaldo Lizaso, Pío Domínguez, Mario Aguirre, Juan Carlos Dante Gullo, Adriana Lesgart y Mario Eduardo Firmenich.

El montonero Firmenich, expresó que "la muerte de nuestro General nos enfrenta a los peronistas con la circunstancia más dramática de nuestra historia: la posibilidad de ruptura de la unidad del Movimiento, la de su destrucción por luchas internas, la de su fraccionamiento. Es decir, la desaparición de su fuerza revolucionaria: la unidad del pueblo peronista, que hasta ayer garantizaba la presencia de nuestro General".

Señaló que "Perón no garantizó cualquier unidad sino aquella que sirviese para que los trabajadores y el pueblo peronista fuesen los principales beneficiarios dentro del conjunto de sectores que integran el peronismo y, más en general, las fuerzas nacionales".

"Nadie más que el pueblo puede llenar el vacío dejado por la desaparición del General Perón. No habrá otros herederos" indicó.

Agregó que "los peronistas no podemos asistir como simples espectadores a la farsa de los presuntos dirigentes que cocinan todo entre ellos y, traicionando el mandato de nuestro General, marginan al pueblo peronista".

"Y no debemos olvidar que el sueño de la oligarquía no era sólo la muerte del General Perón, con él querían la muerte del peronismo. Y eso es lo que debemos impedir".

Firmenich dice que "esta reorganización implica que es imprescindible la elección de autoridades en el Movimiento. Con la participación de todos los peronistas, con la reafirmación masiva y sin trampas. Sin padrones restrictivos ni fraudes de ningún tipo.(...) Está en juego nada más ni nada menos que la continuidad del Movimiento o su cristalización, que sería su muerte como instrumento de liberación. Porque hay que decirlo: hay quienes juegan a la muerte del peronismo dentro del Movimiento".

Al referirse a la verticalidad Firmenich aduce "que los trabajadores y el pueblo peronista deben expresar directamente quiénes son los que representan auténticamente sus intereses. Entonces sí se podrá hablar de acatamiento, acatamiento a los intereses populares. Quienes pretenden impedir este paso previo y fundamental amparados en el cuento de la verticalidad, en realidad están diciendo que creen que hay otros 'herederos' que no son el pueblo. Porque acatar autoridades que no surgen de la voluntad de todos los peronistas, desaparecido Perón que hacía innecesaria toda elección, es institucionalizar la traición, usurpar el único heredero que es el pueblo, violar el testamento político del General".

Firmenich finaliza advirtiendo sobre el peligro de volver a vivir las jornadas contrarrevolucionarias de 1955 —"quizás no sea necesaria ahora una 'revolución libertadora' "—, señalando que "los hechos se suceden vertiginosamente y cada día que pasa las fuerzas populares van perdiendo más terreno ante la avalancha vandorista-lopezrreguista-imperialista".

El semanario también consultó la opinión de Horacio Chávez, quien integra el Movimiento Peronista desde junio de 1943; participó del levantamiento del 9 de junio de 1956 y posteriormente pasó largas temporadas preso por peronista. Conoce las cárceles de Olmos, Magdalena, Las Heras, Río Gallegos, el hospital Militar Central y Caseros.

Chávez es actualmente presidente de la Agrupación Cogorno e integra la comisión Pro Repatriación de los Restos de Evita.

El viejo militante peronista afirma que "no debemos tolerar nada que perjudique al peronismo verdadero, porque es el único que puede heredar este proceso" y llama a la movilización para "defender nuestra condición de peronistas".

Señaló además que "debemos terminar con las decisiones **a dedo** garantizando la elección de dirigentes representativos, salidos del pueblo y con el único interés de hacer frente a los ataques del imperialismo y la oligarquía".

Finalmente dijo que "debemos ser respetuosos con el peronismo", ya que esa "es la única verticalidad ahora".

HECTOR CASTRO

El diputado provincial en Córdoba, Héctor Castro, de extracción sindical, señaló a **La Causa Peronista** que "es prioritaria la reorganización de este gran partido revolucionario de masas que debe ser el peronismo", pero haciéndolo "de abajo hacia arriba, dándole prioridad al nervio del peronismo, las Unidades Básicas, que rompieron con las estructuras del viejo y corrupto comité".

El legislador aclaró que se debía abrir una unidad básica "por barrio, manzana o cuadra", porque cuantas más "tengamos mejor operaremos".

FAUSTO RODRIGUEZ

También legislador del FREJULI en Córdoba y congresal nacional del Partido Justicialista, Fausto Rodríguez afirma que hay que revitalizarlo, y que la "verticalidad peronista debe entenderse ahora como un acatamiento a las direcciones elegidas por las bases".

Rodríguez propone que "la única solución ahora es la reafiliación masiva", y aclara que "para que las autoridades sean respetadas en nuestro movimiento popular, deben ser las autoridades elegidas por el mismo pueblo".

Más adelante el legislador manifestó que "esta misma vía democrática que estimo necesaria para el Partido es ya un reclamo constante en los sindicatos".

HECTOR BRUNO

El presidente del bloque de diputados del FREJULI en Córdoba, Héctor Bruno, afirma que la reorganización del justicialismo "debe partir de la reestructuración de las unidades básicas en el sentido que Perón les dio, verdaderas células organizativas de las bases populares que sirvan de sostén y control al gobierno".

También Bruno insiste en la necesidad de que las autoridades partidarias deben ser elegidas democráticamente, de abajo hacia arriba, como única forma de tener una "herramienta eficaz" para oponerla "a los enemigos del pueblo: la oligarquía y el imperialismo".

El titular del bloque del FREJULI estima que "la misión de la actual conducción nacional del Partido Justicialista es posibilitar esa reorganización y fortalecer la unidad de las fuerzas nacionales a través del instrumento creado por el General: el FREJULI".

PROFESIONALES

UROLOGIA Y PIEL

PIEL-VENEREAS SIFILIS PIEL
Dr. L. Itzcovich Méd. Cons. T/días 9-12 y 14-20 (Est. Callao Subte B) CALLAO 449 3° P. 46-5265

PIEL-VENEREAS-SIFILIS
Dr. RICARDO ITZCOVICH (Méd.) Todos los días 9-12 14-20 87-4457 PUEYRREDON 442 8° P "30" (casi esq. Ctes.)

VENEREAS-SIFILIS PIEL
Impotencia ambos sexos Dr. Ismael Liascovich Médico diariamente sábados y domingos todo el día Viamonte 776 4° P. 392-8145/0757

VENEREAS-PIEL
Dr. BRIZZIO (Méd.) de 9-21 Sáb. 9-13 CORRIENTES 1438 2° "E" 46-8194 (Est. Sobte Uruguay-Tribunales)

ENFERMEDADES GLANDULARES IMPOTENCIA
Dr. O.A. CORTONDO (Méd.) 8-20 Hs. SAAVEDRA 22 Pza. Once 47-3388

DR. CORTONDO (Médico)
ENFERMEDADES VENEREAS
PIEL, LUES de 8 a 12 y de 15 a 21 Hs. SAAVEDRA 22 Pza. Once 21 Hs. 48-0401

PARTOS
POZOS 420 P.B. "B" 38-7590 a 1 cuad. de E. Ríos y Belgrano. SEÑORAS PARTOS Dr. J. SAID Médico. Consultas todos los días

MARIA CANONIGO PARTERA
CARLOS CALVO 931 23-5925 (entre B. de Irigoyen y Tacuarí) consultas todos los días v Dgos. 8-22 hs.

SUSANA CAGNOLA PARTERA
Consulta todos los días de 9-20 hs. ARAOZ 1413 (1 cuad. de Canning y 2 cuadras de Córdoba) T.E. 71-5571.

VENEREAS-SIFILIS-PIEL
UROLOGIA (Ambos sexos)
Dr. A. DE SANTIS Méd. Todos los días (incluso sábados y domingos) de 9-21 Hs. CORRIENTES 1327 Piso 3° "11" 2° ascensor) T.E. 40-7774

ENFERMEDADES DE LA VEJEZ GLANDULAS
Dr. R. CONTE (Méd.) 9-12 y 14-20 Hs. PUEYRREDON 442 P. 8° "30" 87-4457

ENFERMEDADES DE LA VEJEZ GLANDULAS
Dr. C. GURFEIN (Méd.) 9-12 14-20 AV. CALLAO 449 Piso 3° T.E. 46-5265

PIEL - VENEREAS
(Ambos sexos) Dr. Jaime ITZCOVICH Méd. Espec. SANTA FE 1955 2° P. "A" 41-5665 (Lunes, miércoles y viernes 10-20 Hs.) CORRIENTES 1250 8° P. "L" 35-6507 (Martes y jueves 14-20 Hs. Sábado 10-13 Hs.)

DENTADURAS INMEDIATAS REPARACIONES EN EL ACTO
de 9 a 21 hs.
CARLOS CALVO 384 2° P.
30-7358/30-7064
ODONT OVIDIO RUIZ DIAZ

ABOGADOS
para obreros
JUICIOS RAPIDOS
DESPIDOS
ACCIDENTES
CONSULTAS Y GASTOS GRATIS
DRAS. EFFRON/-FELDMAN
10-19 Hs.
VIAMONTE 1592 9° "H"
T.E. 40-3733

JUBILACIONES
Pensiones, sucesiones, cobros de documentos. Abogado asesor. Consultas Gratis de 15 a 19 horas. Piso 3, oficina 19.
LAVALLE 1282 Tel. 35-2429

Para publicar avisos en esta sección
Piedras 735 1° Piso
T.E. 34-2390|2041|2839|3607

DESPIDOS ACCIDENTES FALTA DE PAGO
DEFIENDA SUS DERECHOS!! CONSULTAS GRATIS ASESORAMIENTO A DELEGADOS
DR. HECTOR SOBEL 9 a 20 Hs. Libertad 451 5° "J"
(1 cuadra del Obelisco - 9 de Julio y Corrientes)

Ganó la Naranja

Nueva directiva en Gas del Estado

La lista Naranja se impuso en todas las mesas escrutadas

Con el 65 por ciento de los votos emitidos triunfó la Lista Naranja en las elecciones que se llevaron a cabo el lunes en el Sindicato Capital del Personal de Gas del Estado. Quedaron consagrados Juan Manuel Ruiz, como nuevo secretario general, y Carlos Alberto Amieiro, como secretario adjunto.

La Lista Naranja, integrada por miembros de la Agrupación Punzó, de la Juventud Trabajadora Peronista de Gas del Estado, e independientes, obtuvo 2.240 votos sobre un total de 4.110. El porcentaje de votantes alcanzó casi al 80 % de los empadronados.

El segundo puesto correspondió a la Lista Azul y Blanca, del Movimiento de Unidad Peronista, que sumó 1.356 votos. La Lista Rosa, impulsada por la Agrupación Lealtad, obtuvo 402 sufragios, y la Violeta, de la Agrupación Justicialista, 82 votos.

El gremio es orientado desde 1972 por la Lista Naranja, que en esta última elección triunfó en cada una de las 15 mesas escrutadas. En la elección anterior había obtenido 1.300 votos, asegurándose el triunfo por sólo 82 sufragios.

"El Mundo": no

Fallo en contra de la Corte

La Corte Suprema de Justicia rechazó el recurso de amparo en favor del diario **El Mundo** y revocó las sentencias favorables que habían sido dictadas por el juez Jorge Enrique Cermesoni y por la Cámara Federal.

En los mencionados pronunciamientos se cuestionaba la constitucionalidad del decreto del Poder Ejecutivo por el que se dispuso la clausura de las oficinas del mencionado vespertino y la prohibición de su edición, impresión y circulación. Contra tal decreto fue interpuesto un recurso de amparo, resuelto favorablemente en primera instancia y confirmado por la Cámara. Apelada la sentencia, las actuaciones fueron remitidas a la Corte, que revocó esas resoluciones y se expidió en sentido contrario.

Señaló el alto tribunal que el inciso d del artículo 2° del decreto-ley N° 16.986, que reglamenta el amparo, lo declara inadmisible cuando se discute la constitucionalidad de leyes, decretos y ordenanzas. No habiéndose planteado la invalidez de esta norma por la empresa accionante, ello impide entrar a conocer por la vía del amparo la cuestión planteada.

Fundamentando su resolución, la Corte mencionó jurisprudencia dictada, incluso por sus anteriores componentes. El fallo lleva la firma de los doctores Miguel Angel Bercaitz, Agustín Díaz Bialet, Manuel Arauz Castex y Ernesto A. Corvalán Nanclares, aclarándose que el ministro Héctor Masnatta no firma por hallarse en uso de su licencia.

EL CASO CIARLOTTI

El juez federal de Rosario, provincia de Santa Fe, deberá entender en el juzgamiento de Oscar Ciarlotti o Angel María Juárez, acusado de delitos contra el orden público (entre ellos, el secuestro de su tío, el almirante Aleman).

Destacó la Corte Suprema que los fundamentos vertidos por el juez, en el sentido de que "la actividad desplegada por un integrante de la agrupación extremista por el solo hecho de pertenecer a la misma "resulta ajena a la competencia de la justicia federal, no se ajusta a los reiterados precedentes de la Corte sobre la materia."

SOLICITADA

ANTE EL ASESINATO DE ORTEGA PEÑA

Palabras pronunciadas por Eduardo L. Duhalde en el entierro del Compañero Ortega Peña por mandato de Organizaciones y Militantes del Peronismo Revolucionario y de la Izquierda Revolucionaria.

COMPAÑEROS Y COMPAÑERAS:

- **ORTEGA sigue desde la muerte desnudando la esencia represiva de la ARGENTINA POTENCIA.**
- **Todo lo sucedido hoy nos muestra que, como Evita, es uno de los muertos malditos para este sistema que ya no soporta ni un entierro.**
- **Como consecuencia de la represión y las detenciones somos pocos en este momento, pero Rodolfo estaba acostumbrado a las batallas desiguales porque sentía a su lado el calor y la fuerza del pueblo.**
- **Hoy no han dejado que se le rindiera el homenaje que merece, pero lo haremos lo mismo el 22 de AGOSTO en un nuevo aniversario de la masacre de Trelew.**
- **Lo importante es que quisieron manosear su cadáver y no lo han logrado. Rodolfo ha ganado su primera victoria desde la muerte.**

Por pedido expreso de las organizaciones y militantes del Peronismo Revolucionario y de la Izquierda Revolucionaria, he asumido con orgullo la enorme responsabilidad de hablar en nombre de todos.

No necesito aclarar que ésta no es una oratoria de circunstancias, que los disparos en el cuerpo de Ortega me duelen en la carne como propios y que no estoy despidiendo a un simple compañero sino a una parte de mi mismo, en esa singular simbiosis que la hermandad y la militancia me otorgaron, dándome el privilegio de aprender del talento, la fe y la fuerza vital de ese gigante que era Ortega Peña.

Rodolfo era por erencia militante nato. Su elección cercana a los veinte años no se alteró hasta el último minuto de su vida. Dio todo de sí desde distintos puestos de combate por la liberación social de nuestra patria, por acortar los tiempos a la victoria proletaria. Pero esta personalidad tal cual se nos presenta hoy a la hora de la muerte, plenamente definida ideológica y políticamente, con perfiles netos, es la resultante de una experiencia, de su experiencia, que Rodolfo vivió en constante autocrítica no declamada pero efectivizada en el abandono de posiciones equivocadas o estancadas.

Si es cierto aquello que los revolucionarios aprenden más de sus errores que de sus aciertos, Ortega no desaprovechó las enseñanzas de su práctica política generosamente vivida, cada vez que comprendió que marchaba por un camino equivocado.

Solía repetir a quien quisiera escucharlo que el único criterio de verdad es la clase obrera. Y por eso, porque su origen distinto le hacía necesario esos parámetros que nuestros trabajadores no necesitan porque ellos la componen por origen, también esa búsqueda y aquellas equivocaciones, más que los avatares de su individualidad estaban marcando los distintos estadios de conciencia de la clase obrera y el pueblo. Ortega les acompañó en su experiencia colectiva y fué creciendo y perfilándose junto al crecimiento y madurez de los trabajadores que sentía como los únicos destinatarios y motor de la Revolución.

A poco de asumir su compromiso militante allá por el año 1957 trajo sus bagajes teóricos, su sólida formación en el materialismo dialéctico al seno del Movimiento Peronista. No fue la suya una posición oportunista ni una especulación política. Era peronista, era un Peronista Revolucionario porque sentía la concreta identidad de la clase trabajadora. El suyo era un peronismo que reconocía maestros, en especial dos de ellos: Raúl Scalabrini Ortiz y John Willian Cooke. Del primero heredó esa apasionada y febril defensa de la soberanía en la diaria denuncia de la intrincada red del interés compuesto y de los monopolios explotadores. De John mamó la esencia del Peronismo Revolucionario y por sobre todas las cosas heredó una actitud y un mandato: la lucha contra el sectarismo y el dedicar todos sus esfuerzos por la unidad del campo revolucionario. Ortega como Cooke era un convencido que no habríamos de llegar a la toma del poder sin el peronismo de abajo, el peronismo de las bases, pero que este no agota , ni agotará jamás el espectro de la Revolución en nuestra patria y que sin estar mancomunados con estos otros compañeros, los de la izquierda revolucionaria, no alcanzaremos la victoria final.

A partir de allí, de su contacto con los hombres de la resistencia, Ortega define otro de los presupuestos permanentes de su accionar político. La sociedad capitalista basa la supervivencia del sistema en la violencia. Violencia cotidiana de la superexplotación del trabajo. Violencia física, cada vez que su estructura es cuestionada. Violenta masacradora en las situaciones límites. Y porque se trata de enfrentar precisamente un sistema que se sustenta en la violencia, no hay otro camino para modificarlo radicalmente que enfrentarlo con una fuerza y una energía mayor. No la de la injusticia y la arbitrariedad, sino por el contrario la que nace de las necesidades y derechos del pueblo. Consecuentemente, Ortega planteo la defensa legítima de los oprimidos, ante la violencia opresora.

Pero estos conceptos no los vivía escindidos en compartimientos estancos de su compromiso militante. En 1962 se plantea la necesidad de desnudar ideológicamente la violencia de los opresores y la resistencia nacional a esa opresión. El camino no puede ser abstracto ni el presente permite desbrozarlo de su carga de mistificación para que sea comprensible por todos. Quería hacerlo iluminando nuestro pasado histórico, no en la función estéril del historiógrafo de anécdotas sino a partir de una revisión histórica que no pusiera su acento en los personajes sino en las fuerzas sociales en pugna. No una historia maniqueista de buenos y malos, de inteligentes y zonzos, sino una visión del proceso colectivo, del enfrentamiento de opresores y oprimidos del ayer en función del presente. Los trabajadores que cruzaron los puentes en aquel 17, eran –solía repetirlo– los herederos históricos de las montoneras federales y de las luchas obreras de principios de siglo. Escribir ensayos históricos no es tiempo perdido, aunque parezca paradógico, "estamos trabajando para el mañana, decía Ortega y agregaba: la conciencia colectiva de los trabajadores, del en sí y el para sí, su identidad como clase y la comprensión que ella debe ser al mismo tiempo la autora y destinataria de su liberación, sólo es posible a partir de descubrirse en su propia experiencia, desde su pasado concreto." Allí quedan de su obstinada tarea doce libros de investigación que elaboramos conjuntamente.

Pero Rodolfo vivía como necesidad acuciante su vocación militante, el libro y el ensayo no fueron más que instrumentos para esa militancia. Incansable conferencista, siempre dispuesto a volcar sus conocimientos en sus compañeros, en charlas y cursos, su compromiso lo llevó a buscar la inserción concreta al servicio de la clase obrera y lo hizo a través de su profesión de abogado.

Ortega Pena era un brillante abogado. Sus conocimientos y natural talento jurídico sumado a su origen social, pudieron hacer de él un consejero de excepción para la oligarquía. Estas posibilidades, la de la seguridad económica y el reconocimiento de los que mandan, Rodolfo las caricaturizaba como las tentaciones del sistema. Cada vez que un cliente te golpea la puerta estás optando –decía– por eso la conducta revolucionaria es una decisión que hay que renovarla cotidianamente.

Y fue absolutamente consecuente con esa conducta. No es caer en melodramatismos referir, que él mismo pasó por las más afligentes situaciones económicas.

Pero quiero hacer una acotación. Ortega no creía que lo que debía buscar era su salvación personal en un falso humildismo. Gustaba de la vida y de los placeres a que los humanos tenemos derecho. Simplemente, que, cuando éstos tenían el precio de traicionar su conciencia, la elección ya la tenía hecha por anticipado.

Fue así que buscó colocar su profesión al servicio de la clase obrera y lo hizo de la manera que en su momento creyó como correcta: A través de los sindicatos, de la clase obrera organizada sindicalmente. Pensaba en áquel entonces que era posible cambiar la naturaleza de los dirigentes sindicales. Que la burocracia sindical era una estructura huérfana de ideología y que a través de ella era posible llegar a los trabajadores en su conjunto. Que no debíamos descolgarnos y debía darse la batalla en el propio campo de la superestructura sindical. Contribuyó fundamentalmente a esa caracterización la honda experiencia personal realizada en las tomas de fábricas de los planes de lucha de la CGT.

Pero las enseñanzas que la propia formación teórica le daban y que habían sido dejados de lado por esa desesperada búsqueda de inserción efectiva con los trabajadores, fueron más tarde enriquecidas con esta experiencia que Ortega no dejó de repetir incansablemente, a todos los compañeros que en epocas más tarde creyeron poder transitar el mismo camino. La complicidad permanente de la burocracia sindical con los gobiernos imperialistas de turno, la identidad de intereses entre la burocracia vandorista y la burguesía dependiente, el frío negociar las luchas obreras y nuestros mejores hermanos por parte de esta dirección traidora, no fué en Ortega una representación intelectual sino el conocimiento directo que tanto le ayudó a definir posteriormente la metodología militante que practicaba a la hora de su muerte.

En este afirmarse en su vocación revolucionaria lo encontró la aparición de las organizaciones armadas y el desarrollo de la guerrilla urbana contra la dictadura militar. Un año antes, Ortega vivió conmigo durante 48 horas en La Cañada y en el barrio Clínicas el histórico salto cualitativo que fue el Cordobazo. Esta etapa de las luchas populares no le encontró sin posición tomada. En estas últimas 24 horas decenas de ex defendidos, militantes y combatientes que pasàron por las cárceles de la dictadura, que fueron a rendirle su homenaje, son testimonio elocuente de ese colocar su profesión al servicio de la lucha.

El mismo no se sustrajo originariamente a una concepción que ponía el acento más que en el desarrollo colectivo de la conciencia de la clase a partir de sí misma, en la heroica pero desconectada acción de las vanguardias armadas en relación a las bases obreras.

Poco a poco, Ortega fue enriqueciendo su concepción que no lo llevó a negar esta gesta contra la dictadura, sino por el contrario, a partir de descubrir sus limitaciones ir elaborando las propuestas superadoras.

La dictadura lanussista tuvo en Rodolfo a un fiscal incansable. Bastarían sus escritos judiciales, sus denuncias públicas, su vigorosa oratoria, para conocer en sus cabales el grado de crueldad, infamia y entrega que caracterizó esa época.

Pero más allá de su eficiencia técnica, rescatamos como ejemplarizadora su actitud de no confundir su identidad de peronista revolucionario con la identidad de una lucha común: Jamás hizo diferencias entre los prisioneros y perseguidos del peronismo y de la izquierda revolucionaria. Se brindó con todos por igual. No olvidemos que él acuñó la frase Frente de Trelew con toda su significación.

Tras la experiencia del 17 de noviembre de 1972 Ortega –que acompañó al General Perón en su retornó vio claro las potencialidades y deformaciones del proceso que se iniciaba.

Antes del 11 de marzo, trató por todos los medios de editar una revista, para decir a gritos esas verdades, que presentía confundidas en el ánimo de muchos compañeros. Eran esos 18 años de experiencias que le indicaban que este no era el final de aquel largo proceso. Que no había una unidad que sabía imposible del Movimiento Peronista. Que en su seno se albergaban el peronismo burgues y el peronismo de las bases enfrentados en un antagonismo irreconciliable.

Todo ello trató de exponerlo desde las páginas de la revista "Militancia". A costa de sentir el rechazo de buena parte de los compañeros de ayer, no eligió el camino mas fácil.

Desnudó los límites del reformismo y anticipó la inviabilidad de un proyecto que pretendía garantizar las libertades públicas y las movilizaciones, a la vez que sostener en lo económico nuevas formas de dependencia.

Luego llegó Ezeiza y de allí en mas, Ortega no vaciló en la caracterización del proyecto de la Argentina Potencia como el modelo remozado de la dependencia y la explotación. Fue la suya la primera voz que se levantó desde el seno del peronismo para calificar al Pacto Social como el acuerdo entre la burguesía empresarial y la burocracia sindical para contener las exigencias y reivindicaciones populares.

Como ayer frente a la dictadura militar, los represores de la "Patria Metalúrgica", supieron del infatigable desenmascaramiento de Rodolfo. La respuesta la sintió en todos los planos. La voladura de sus oficinas, la cesantía en la Universidad de Buenos Aires con el consentimiento de sus autoridades, el cierre de la revista que dirigía.

Si Ortega Peña no hubiera partido de una clara concepción política, estos sucesos tal vez le hubieran hecho caer en actitudes de decaimiento. Más su profunda convicción, su permanente referencia al sentir de la clase obrera, le hicieron encarar esta etapa con renovadas fuerzas.

Un pensamiento decantado encontraba finalmente su articulación en su práctica política. La incorporación este año como diputado nacional, le permitió, fiel a su juramento de que la sangre derramada no sería negociada, poner su banca al servicio concreto de la clase obrera y el pueblo. Los compañeros de Insud, de Panam, de Acindar, de Banco Nación, de Matarazzo, de Propulsora, hasta finalmenmente los de Bagley, encontraron en las puertas de sus fábricas, en el despacho del Congreso o en los estrados judiciales el respaldo de Rodolfo. Dio ese respaldo con su presencia, pero también dio mucho más. Desde el asesoramiento concreto hasta ser el puente natural para unificar conflictos que reconocían un mismo origen y que también dieron lugar a luchas comunes.

Paralelamente no descuidó su función parlamentaria. No vaciló, en sus votos e intervenciones en los debates, en los pedidos de informes y en las interpelaciones en ir con justeza desnudando la traición al mandato del 11 de marzo, el tráfico de toda la sangre que generosamente se derramó en largos años.

Quedaron en sus carpetas, los proyectos en los que trabajaba actualmente. La interpelación a Otero, los pedidos de expropiación de los grandes consorcios multinacionales la confiscación del Sheraton Hotel, la reimplantación de las paritarias, las pensiones para los familiares de los caídos en Trelew y la conferencia de prensa en la que debía participar hoy para hacer saber a la opinión pública que un combatiente revolucionario, Miguel Angel Villa, había sido detenido herido levemente en una pierna para luego aparecer en la morgue policial con diez balazos en el cuerpo.

Desde que Rodolfo Ortega eligió una militancia pública dando batalla en las propias estructuras de los opresores sabía que corría peligro de muerte. No lo ignoraba y por el contrario con adulta conciencia militante tematizaba esa posibilidad. No tenía una vocación suicida o destructiva. Por el contrario era profundamente vital. Amó tanto la vida que no vaciló en morir para que otros pudieran vivir más dignamente. Ayer, un poeta amigo escribía sobre Rodolfo:

"Fue consecuente
el que entre muerte y vida
no esquivó el puente"

Pero por sabida o calculada no deja de ser tan tremenda. No fue casual el momento elegido. Pudieron matarlo antes, tal vez ya se había ganado ese derecho cuando denunció a los autores del asesinato de Vallese. Tal vez pudo ser cuando el caso Maestre o cuando la masacre de Trelew que tanto le afectara. Pero fue ahora. Cuando su pensamiento se había convertido no en acción individual, sino en fuerza colectiva. Cuando las comisiones internas de las fábricas, cuando los cuerpos de delegados sabían que había un diputado de la clase obrera con tanta convicción en la victoria que pese a la ínfima dimensión de su bloque unipersonal, nivelaba las fuerzas con los personeros del miedo y de la entrega hasta el punto de convertirse en un obstáculo insoportable.

El 31 de julio a las 22 y 30 llegó ese momento tantas veces conversado y sin embargo tan difícil de aceptar después de sucedido. En mi despedida no hay llanto porque en otras despedidas aprendimos como se saluda a los soldados del pueblo que caen. Hace menos de una semana aparecía una nota con su firma sobre Hugo Drangosch y Elena Da Silva donde se expresaba que morir por el pueblo es vivir.

De Rodolfo nos queda su ejemplo. Su tenacidad. Su entrega. Su coraje. Pero además nos deja un testamento político y una responsabilidad colectiva para los militantes.

Vivió y murió por dar todo de sí para la elevación de la conciencia de la clase obrera y el pueblo.

Vivió y murió para que esa conciencia se convirtiera en fuerza organizada.

Vivió y murió para que esa organización nos llevara por el camino de la toma del poder real.

Vivió y murió para que la clase obrera y el pueblo forjaran desde el poder una nueva sociedad con hombres nuevos donde desaparecieran definitivamente los explotadores y explotados.

Vivió y murió denunciando al reformismo como falsa propuesta de la burguesía para dilatar ese camino.

Vivió y murió luchando contra las divisiones y diferencias en el campo revolucionario, rescatando el legado de Pujadas y Bonet.

Vivió y murió en síntesis, por una Patria Socialista, que un día no muy lejano tendra la hechura y la medida con que el Pelado la soñó.

Por eso, por que morir por el pueblo es vivir, en esta hora de apretar los puños y de tristezas, reafirmamos aquel juramento: "la sangre derramada por Ortega no será negociada"

y decimos simplemente como a él le hubiera gustado:

"Ha muerto un revolucionario. ¡Viva la Revolución!

Bs. As. 2 de Agosto de 1974

CONVOCATORIA

Dijo que sólo el pueblo salvará al pueblo y llamó a organizarse en defensa de su bienestar. Bienestar Soc

La Presidente afirmó que únicamente el pueblo defenderá los intereses del pueblo

En muchas de las mesas de trabajo, la gente se acercaba para pedir precisamente trabajo

En un mensaje de diez minutos difundido ayer a la mañana por la cadena nacional, la Presidente Isabel Martínez anunció el comienzo de una campaña de participación popular en los planes de gobierno a través de mesas de trabajo instaladas en la calle, fábricas y unidades básicas.

El discurso presidencial estuvo precedido por el llamamiento oficial a la movilización y sobre todo por insistentes rumores sobre la renuncia del gabinete económico.

Al parecer, desde el ministerio de Bienestar Social se habría querido impulsar la concurrencia a plaza de Mayo para repetir la jornada del 12 de junio. En círculos políticos se comentó que el ministro José Gelbard se habría opuesto a la idea alegando que el país no estaba en condiciones de soportar un día de paro de actividades.

Por otra parte, la Confederación General del Trabajo que apoyó el mensaje de la Presidente mediante un comunicado tampoco se habría mostrado demasiado entusiasta en promover la movilización a la plaza, pese a que hubo algunos preparativos.

A las diez de la mañana de ayer se pusieron en funcionamiento las primeras mesas en el perímetro céntrico. Algunas, que contaban con televisores y altoparlantes congregaron al público para escuchar el discurso de la Jefa del Estado.

EL DISCURSO

Isabel Martínez convocó "a todos los argentinos —sin distinción de banderías— para que unidos solidariamente nos entreguemos de lleno a la perentoria tarea de lograr la reconstrucción nacional".

"En tal sentido —dijo— la rama femenina del Movimiento Nacional Justicialista tomó la iniciativa de gestar una gran campaña popular, de la cual podrán participar todos los ciudadanos de buena voluntad que deseen hacerlo, para salvaguardar —conjuntamente con el gobierno— los intereses y la felicidad del pueblo". Dijo que ello se haría sobre la base de la frase de Perón: "Sólo el pueblo salvará al pueblo".

Agregó luego que "a partir de hoy se ponen en marcha las mesas de trabajo en todos los barrios de la Capital, las que entrarán en contacto con juntas vecinales, sociedades de fomento, clubes, cooperadoras escolares, ligas de madres y centros de comerciantes, a fin de detectar los problemas más urgentes aunando criterios y procurando su solución".

"Asimismo se vincularán con las fuerzas políticas del distrito, para invitarlas a participar en esta campaña, que no será partidaria sino esencialmente patriótica, y que tendrá un solo objetivo: la organización del pueblo para la defensa de su bienestar".

"Estas mesas de trabajo aunarán la solidaridad común alrededor de cualquier problema que se presente, y permitirán que se resuelva con la máxima participación colectiva. Además, la Cruzada de Solidaridad prestará su mayor colaboración para la provisión de los elementos que fueren necesarios".

"En forma mancomunada, combatiremos también el desabastecimiento y la especulación, luchando contra la delincuencia y la violencia —ya sea abierta o solapada— pues su único objetivo es obstaculizar el plan de reconstrucción y liberación nacional".

"**De este modo** —expresó— **desarrollaremos la conciencia nacional en el seno del pueblo, profundizaremos la convivencia vecinal para la resolución de los problemas comunes, efectuaremos una compulsa socio-económica de la población y la organizaremos a partir de su núcleo: el barrio, hasta lograr el objetivo primordial de nuestro General: la comunidad organizada**".

"En un clima de absoluto respeto y total libertad, trataremos de pulsar directamente las necesidades inmediatas, para resolverlas en el menor plazo posible".

"Posteriormente —explicó Isabel Martínez— los resultados de esta campaña serán programados en computadoras y esta experiencia piloto se trasladará al Gran Buenos Aires y a todo el territorio nacional".

"Así obtendremos las pautas que nos conducirán a una planificación racional de medidas concretas, que no admiten postergación, profundizando la relación entre el Estado y la ciudadanía y difundiendo al mismo tiempo el programa de gobierno, su filosofía y su acción".

"Para esto, debemos en primer lugar tomar conciencia de la necesidad de una real participación popular en la ejecución de los planes estatales".

"Es preciso que cada ciudadano, sea cual fuere su pensamiento político, tome su puesto de lucha en la Reconstrucción Nacional y trabaje por la felicidad de la Patria, que en última instancia

Gelbard sigue

La Presidente rechazó la renuncia

En forma terminante, el ministro José Gelbard desmintió ayer los rumores sobre la inminente renuncia del equipo económico en pleno. Al regresar a su despacho, pasadas las 13 horas, tras haber asistido en la Casa de Gobierno al mensaje de la Jefa de Estado, Gelbard afirmó que "todos los integrantes del equipo económico continúan en sus puestos y por la tarde se realizará la reunión anunciada".

La versión sobre el alejamiento de todo el equipo económico había surgido en fuentes del mismo Ministerio, poco después de las 22 del lunes, cuando Gelbard regresó de la residencia de Olivos, donde había mantenido una prolongada conversación con la Presidente de la República.

Allí le habría expresado Gelbard su total disconformidad con el alcance que se intentaba dar a la movilización que se promovería con el mensaje, sobre todo en lo que se refiere a las llamadas "mesas de trabajo" y a una pretendida concentración en Plaza de Mayo que algunos sectores proyectaban convocar con la idea de repetir un 12 de junio sin objetivos demasiado claros. La firme actitud de Gelbard habría hecho fracasar esos intentos y el mensaje presidencial se ciñó a los límites que finalmente tuvo.

Según pudo saberse, el ofrecimiento de la renuncia por parte del ministro de Economía, habría existido realmente, aunque no llegó a materializarse. La Presidente de la Nación habría rechazado de plano esa eventualidad.

De todos modos, la reunión que debía realizar María Estela Martínez de Perón ayer a mediodía con el equipo económico, fue suspendida; pero por la tarde —a las 18,20— se concretó la reunión prevista en el Ministerio de Economía bajo la presidencia de José Gelbard. **Asistieron todos los secretarios de Estado del área, aunque se advirtió la ausencia del presidente del Banco Central, Alfredo Gómez Morales, participando en su lugar el vicepresidente de la institución, Hernán Aldabe.**

Murió en el acto

Había participado en Ezeiza y vendía boletos de cine

LA PLATA (**Noticias**). — Un militante de la Concentración Nacionalista Universitaria, (CNU), que participó en la masacre de Ezeiza el 20 de junio de 1973, Martín Salas, 24, fue muerto anteanoche en la boletería del Cine 8 de esta ciudad, donde trabajaba como vendedor de entradas.

DOS HOMBRES Y UN PEUGEOT BLANCO

El hecho ocurrió a las 21.37 del lunes, a poco de iniciarse la proyección de la película de dibujos animados **Robin Hood**. Según la versión policial, dos hombres que descendieron de un Peugeot blanco se dirigieron a la ventanilla a comprar entradas; en esos momentos desenfundaron una escopeta Itaka y pistolas 45, abriendo fuego. Salas fue alcanzado por varios proyectiles en el cuello, la cara y distintas partes del cuerpo. Trató de refugiarse en un baño contiguo a la boletería pero los desconocidos abrieron fuego nuevamente. Salas se desplomó mortalmente herido.

UN CARAMELERO FUE UNICO TESTIGO

Los agresores abandonaron el lugar en el Peugeot blanco, emprendiendo la fuga por la calle 51. Unico testigo del operativo fue el caramelero del cine, quien declaró que "fue todo tan rápido que no pude ver la cara de las tres personas".

Martín Salas fue trasladado a la clínica Avenida, ubicada en la calle 51 entre 4 y 5 comprobándose que había muerto momentos antes. El cuerpo fue llevado a la morgue policial, interviniendo personal de la Comisaría 1ª.

ANTECEDENTES

Martín Salas era uno de los dirigentes de la CNU en La Plata y los observadores lo sindican como el segundo de Patricio Fernández Rivero, jefe local y miembro de la dirección nacional de esa agrupación derechista, quien recientemente resultó herido en un accidente automovilístico, mientras transportaba metralletas y granadas.

Además de su militancia en la CNU era, desde el mes de enero, secretario administrativo de la JPRA. En pocos días más, debía dejar su trabajo para incorporarse al Ministerio de Trabajo de la Nación.

Como estudiante de Humanidades de la Universidad local, participó en la toma de esa casa de estudios, cuando 15 personas armadas exigieron al rector normalizador el cambio de la política universitaria delineada después del 25 de mayo de 1973.

En medios vinculados a la CNU, Martín Salas estaba caracterizado como un "pesado" y se lo vincula a diversos atentados producidos contra locales peronistas en La Plata. Diversas fotos aparecidas en periódicos atestiguan, además, su participación en los hechos de Ezeiza.

El lío

Quedaron en libe

TUCUMAN (**Noticias**).— La Policía tucumana liberó a seis estudiantes y 17 obreros detenidos a raíz del desalojo de la citrícola San Miguel. Otras 19 personas aún permanecen en dependencias policiales y dos de los tres heridos evolucionaban favorablemente. El tercero, un obrero, sigue grave.

El obrero Pedro Ovejero, detenido dentro de la citrícola, fue intervenido quirúrgicamente por estallido del bazo. Presenta un cuadro de anemia aguda. Según sus declaraciones, fue duramente golpeado pos agentes policiales dentro de la planta allanada, en un carro de asalto, y en el Departamento Central de la Policía de la provincia. Dijo desconocer el nombre de sus agresores, aunque a tres de ellos los podría reconocer.

El estudiante Oscar Raúl Herrera, con un perdigón de goma en su muslo derecho, está fuera de peligro. Fue detenido en los incidentes de la Quinta Agronómica de la Universidad Nacional de

DE ISABEL

...planeaba una movilización que no se realizó por oposición de la CGT y las 62

su ...opia felicidad''. ...da ...no debe ser, sin ...res ...indecisiones, custo-...e ... patrimonio, cola-...do ... el Estado como ...spo... a una verdadera ...cra..., según la define ...e la ...verdades justicialis-... La ...rdadera democracia ...ue... donde el gobierno ...lo ... el pueblo quiere y ...de... solo interés: el del ...o'.

...eda convocada toda la ...da... para colaborar en ...ca...ña, que será bene-...a ... todos y contribuirá ...a ... felicidad del pueblo ...tin...

...rq... nadie defenderá al ...o si... no se defiende, na-...pr... gerá si él no se pro-...y ...die cuidará de sus ...se... él no los cuida. Es ...ra ...e emprender soli-...ne... la lucha, en de-...de ...uestros intereses y ...la ...omunidad argentina. ...ad... ciudadano aporte su ...d... patriotismo''.

...MESAS

...s ...oras después del ...aje ...e Isabel Martínez se ...ban funcionando alrede-...e di... mesas en el centro ...ciu...d y un número inde-...na... en los barrios.

...ún la agencia oficial ...a ... número de mesas ...de... "a unas mil". En ...des...acho se aseguraba ...no ...enos de tres millones ...re...s, empleados y es-...nte... *habían* constituido ...ma... mesas de traba-...

...s allá de estas ...eraciones, Noticias advir-...n ... recorrida que la ...ivid... fuera del radio ...co... prácticamente to-...que... en cambio existía un ...ivo ...funcionamiento de aquellas que se instalaron en el centro.

Integrantes del Trasvasamiento que se encontraban al frente de las mesas instaladas en la avenida Alberdi por la Unidad Básica "Perón Cumple" explicaron que hace dos días se habían impartido las líneas generales de la campaña a los núcleos más allegados a la UB. Esta, en la primera etapa, consistiría en recoger "todo tipo de información y solicitudes de los vecinos y transeúntes" Uno de los activistas presentes informó que "Norma Kennedy coordina toda esta acción". Una hermana de Norma Kennedy dirigía una de las mesas en Villa Urquiza.

En la plaza Flores y en calles laterales se ubicaron agrupaciones de la 5ª circunscripción: "Tercera Posición", "Facundo Quiroga", "Latinoamérica Unida", "Grupo Artigas", habían colocado —como ocurrió en las demás— fotos de Evita, Perón e Isabel. Las consignas más utilizadas fueron "El pueblo con Isabel Perón", y "Este es el pueblo organizado que apoya a Isabel, porque Isabel es Perón". El público que se acercaba a las mesas pedía trabajo y vivienda.

Con el número 000 circuló una cartilla de "información y directivas" destinada a quienes tienen a su cargo las mesas. "A partir del lanzamiento de las Mesas de Trabajo —dice el documento— los responsables de las mismas habrán de ceñir el conjunto de su actividad a las directivas e informes que, impartidos a través de las presentes circulares emanen de la Conducción Nacional de la Campaña".

"Toda otra vía de información o conducción que no sea la que se vaya indicando en cada caso a través de la correspondiente circular, habrá de ser desechada.

En otro párrafo, refiriéndose a la jornada del 12 de junio, dice que "estamos, pues, en camino de conquistar un nuevo éxito. El General Perón concibió y preparó este nuevo triunfo, y hoy es la Señora Presidente Isabel Perón, quien con el concurso organizado de su Pueblo, lo habrá de realizar.

En medios justicialistas se dijo que "las formas de circulación de las instrucciones, de tono reservado, fue para evitar que sectores de la Juventud Peronista o Montoneros, se adueñaran de la idea o intentaran copar la movilización.

REPERCUSIONES

Con respecto al discurso de Isabel Perón, el diputado Leonardo Bettanín dijo que "la necesidad de la organización y la participación popular es un tema que la Juventud Peronista lo viene planteando desde hace un año como la forma adecuada para resolver el problema de la liberación en nuestra patria".

"**El discurso de la Presidente —agregó— debe ir acompañado de hechos concretos que faciliten la organización del pueblo. La represión que se vivió la semana pasada es absolutamente contradictoria con las intenciones expuestas en el mensaje presidencial. Además, nos parece innecesaria la utilización de una computadora para chequear la voluntad popular. El peronismo sabe qué es lo que quiere sin apelar a la cibernética: una patria como la quería Evita, sin explotadores ni explotados**".

EN EL AMBITO GREMIAL

En un comunicado la CGT respaldó el discurso de Isabel Perón y convocó a "la defensa activa de los derechos del pueblo".

El comunicado, hecho público después de una reunión del secretariado de la entidad que presidió Segundo Palma dice que "ha llegado el momento de poner freno, definitivamente a la acción irresponsable y antipatriótica de quienes, animados por ambiciones personales o de sector, vienen sometiendo a un sistemático sabotaje el proceso de reconstrucción y liberación nacional".

Más adelante afirman que "la convocatoria, valiente y definida de la compañera Isabel, ha puesto en marcha las mejores reservas populares, para enfrentar la violencia solapada de grupos minoritarios, que pretenden mantener sus espurios privilegios a costa de las necesidades del pueblo argentino".

Expresa también el comunicado de la CGT que "la compañera Isabel ha definido con absoluta claridad el método a través del cual deberá canalizarse la acción popular. Las mesas de trabajo deben multiplicarse y actuar con eficiencia y responsabilidad, detectando los verdaderos problemas, sus causas y eventuales soluciones, en un clima de respeto que evite y anule cualquier enfrentamiento o intolerancia.

NO FUERON

Por su parte, la CGT y las 62 Organizaciones de La Plata emitieron un comunicado donde expresan que "**se había interpretado que se debió haber efectuado una movilización popular a Plaza de Mayo en apoyo a la Señora Presidente de la Nación pero se resolvió dejarla sin efecto ante la negativa de la central obrera nacional". El anuncio fue hecho por Antonio Balcedo secretario de prensa de la CGT.**

Los dirigentes sindicales se habían reunido en el local de la CGT platense para escuchar el discurso y se preveía que a su término habría una movilización hacia la capital.

Según trascendió la CGT habría visto con desagrado la intención de esa filial de concurrir a Plaza de Mayo y habría hecho una seria advertencia a quienes decidieran convocar a una movilización independientemente de las autoridades nacionales del organismo. Esta es la más concreta constancia de la disidencia producida entre el ministro José López Rega y la cúpula sindical.

UNBA: APOYO A ISABEL

La Universidad de Buenos Aires expresó anoche que "coincide plenamente en la necesidad de constituir la más férrea y efectiva organización del Pueblo para combatir el desabastecimiento y la especulación, y a los enemigos del pueblo marcados a fuego por el General Perón en su mensaje del 12 de junio".

El comunicado, suscripto por el rector interino, Raúl Laguzzi, concluye señalando que la iniciativa presidencial será aplicada en la UNBA por una comisión contra el desabastecimiento y la carestía.

...n Tucumán

...l ... estudiantes y 17 obreros

...már... cuando manifestaba ...oyo ...l conflicto obrero de ...ric... San Miguel. ...age... de la Guardia de ...eri..., Pedro Gumersindo ...as, sigue "delicado". ...die... perforaciones intes-...s ... un proyectil de ...o c... libre. La Policía dice ...fue disparado por los ...os universitarios. Los ...ian... sostienen que fue ...o p... la misma Policía ...hi... fuego cruzado a... ...es... en la Quinta ...nó...ica.". También ...an ... entre los estudian-...hu... personas armadas. ...tra ...declaración pública ...ion... al rector de la UNT, ...el H... Heredia, por "facilitar ...res... de la Policía provin-... ...terreno de jurisdicción ...al, como es la Universidad.

...rect... Heredia afirmó en ...mu...cado que el incidente ...a P... será investigado, ...des... dar responsabilida-...y ...determinar si efecti-...ente la Policía tucumana ...só a los predios universi-...s.

...juez a cargo de la causa, Angel Pizzicanella Blassi, dijo que la situación de los que aún permanecen detenidos será analizada hoy.

Ayer a la madrugada, hubo varias manifestaciones relámpago en apoyo a los obreros en conflicto. El personal de la citrícola San Miguel, ratificó su "vocación de lucha para lograr las reivindicaciones exigidas". (Más información en la página 8).

EN SAN LUIS

SAN LUIS (**Noticias**).— Realizadas las elecciones estudiantiles en la Universidad Nacional de San Luis, los resultados son los siguientes:

JUP, MNR (socialistas populares), y MOR (comunistas) 481 votos.

Franja Morada Naciona (Juventud Radical) 276 votos.

Los comicios se hicieron para un centro de estudiantes único, porque esa Universidad no está dividida en facultades sino en departamentos académicos.

La crisis mendocina

Amenazan a Martínez Baca para que renuncie

MENDOZA (**Noticias**). — La renuncia del subjefe de la policía provincial, inspector general Eusebio Moreno Ibáñez, fue aceptada ayer por el Poder Ejecutivo provincial. Ayer continuaba reinando malestar en medios policiales, a raíz de las renuncias solicitadas por el vicegobernador Carlos Mendoza de la UOM que, al parecer, suscitaron apoyo y oposición por parte de los distintos sectores policiales afectados.

MARTINEZ BACA

El gobernador suspendido Alberto Martínez Baca reiteró que no renunciará a su cargo, pese a que en medios allegados al mandatario se denunció a la prensa, que éste está recibiendo toda clase de presiones, incluyendo amenazas de muerte.

El gobernador manifestó, en rueda de prensa, que "Renunciar sería defraudar al pueblo". Las negociaciones tendientes a lograr un acuerdo entre el mandatario y sus opositores partidarios habrían dado término tras el fracaso de la reunión efectuada con una delegación de legisladores encabezada por el Presidente de la Cámara de Diputados, provincial, Julio César Ortiz, que lo entrevistaron en el hotel céntrico donde tiene instalado su despacho.

Participaron de la reunión diputados de los bloques Justicialistas y Peronistas, este último allegado al gobernador.

EN EL SENADO.

Entretanto, el Senado, constituido en Cámara de Justicia, sesionó el lunes por la noche en reunión secreta, a fin de analizar el pedido de nulidad de todo lo actuado, formulado por la defensa del gobernador en el juicio político. La reunión fue presidida por el senador Félix Bastan pero media hora después de haber comenzado pasó a cuarto intermedio hasta mañana a las 18, sin haber cumplido su tarea.

Hasta ayer la anunciada renuncia del vicegobernador Mendoza, a cargo del Poder Ejecutivo no había ingresado a la Secretaría del Senado.

REPLICAN CARGOS

Trascendió ayer que Martínez Baca dirigió un despacho telegráfico al vicepresidente primero de la Cámara de Diputados Armando Guevara Civit, conservador, emplazándolo a que rectifique o ratifique "términos y conceptos injuriosos", publicados en el diario **Los Andes**.

BOMBA

Una bomba de regular poder estalló a las 3.15 en el local del Instituto Sindical, Mendocino de Obra Social ubicado en Espejo 619. No hubo víctimas.

La entidad gremial afectada dirigida por Carlos Fiorentini, ex titular de la CGT provincial, que participara recientemente en la creación de las Asociaciones Peronistas Ortodoxas, (APO).

El vicegobernador Mendoza concurrió, en el mediodía de ayer, al lugar de la explosión, y habló condenando la violencia.

Cuentagotas

Gobernadores

Los gobernadores de todas las provincias y sus gabinetes se reunirán el próximo lunes en el Teatro San Martín de esta Capital. El acto inaugural será presidido por Isabel de Perón. El temario fue cursado por radiograma a los gobernadores desde el Ministerio del Interior.

Licastro refuta

El secretario político de la Presidencia, Julián Licastro, desmintió "categóricamente la información confusionista del diario **La Opinión**" que calificó ayer su actividad como "paralela" a la de la Secretaría de Adoctrinamiento del Consejo Superior Justicialista. Licastro dice en la desmentida que trabaja "en estricto cumplimiento de expresas directivas recibidas en forma personal y directa del Teniente General Perón al hacerme cargo de mi puesto".

Se fue González Blanco

Cesáreo González Blanco renunció el 24 de julio a la Dirección de Prensa de la Secretaría de Prensa y Difusión. El texto de la renuncia dirigida a Emilio Abras, conocido ayer, señala "la circunstancia de no estar de acuerdo con el traslado de personal de esta Dirección a otros organismos de esta Secretaría."

Papaleo y Romay

El actual gerente general de Canal 9 de esta capital, Osvaldo Papaleo, declaró ayer que "las autoridades de la intervención no van a responder a las provocaciones del señor Alejandro Romay". El nuevo funcionario se refirió en esos términos a los comunicados distribuidos por la Compañía Argentina de Televisión, ex permisionaria de Canal 9, en los que se señala que la intervención se había "incautado de la empresa en forma total", agregando que se impidió la entrada a los directivos de la anterior administración. Osvaldo Papaleo dijo que ese hecho tuvo por objeto "resguardar la integridad física de esos funcionarios, ante probables reacciones del personal de la emisora".

Cepernic

La gobernación de Santa Cruz desmintió que la comuna 28 de Noviembre de esa provincia hubiese sido tomada por los vecinos, aclarando que sólo permanecieron en dependencias comunales "en apoyo de una serie de pedidos contenidos en un pliego presentado a las autoridades". Desmintió además que el gobernador Jorge Cepernic hubiese alentado el movimiento.

Embajador

El gobierno de Egipto concedió ayer el placet para la designación del médico Omar Muhamad Vaquir como embajador argentino en El Cairo. La agencia **Télam** consignó que "su actividad pública se inició en 1973, al ser designado asesor del Ministerio de Bienestar Social de la Nación".

Autopista Perón

El diputado Hipólito Acuña (FREJULI) presentó un proyecto de ley por el cual se impone el nombre de "Teniente General Perón" a la autopista que une la capital de la provincia de Santa Fe con la ciudad de Rosario.

Guerrilla

El domingo la organización ilegal repartió juguetes a los niños de dos barrios humildes de Lanús y Lomas de Zamora, según afirma en un comunicado que llegó a la redacción de **Noticias** por los medios habituales. El documento afirma que en el caso de Lanús, mientras se efectuaba el reparto se hizo presente un patrullero del Comando Radioeléctrico de la Regional local, pero que ante la actitud de los guerrilleros que se desplegaron en posición de combate", los uniformados optaron por retirarse.

Bomba a empresario

ROSARIO (**Noticias**).— A las dos de la madrugada de ayer estalló una bomba frente a la vivienda de René Miranda, ubicada en Ituzaingó 479. El estallido produjo algunos destrozos en el frente de la casa y en su automóvil. Miranda que es propietario de la empresa metalúrgica COLBY ubicada en Presidente Roca y Maipú, se negó a formular declaraciones respecto a los móviles del atentado. La empresa COLBY, dedicada a la fundición de hierro mantiene un conflicto con sus trescientos trabajadores que reclamaban un aumento en el monto de los premios. Ante la "actitud cerrada de la patronal" y la vigencia del Pacto Social los trabajadores resolvieron atenerse al artículo 14 del convenio que regula prestación de horas extras, y consiguientemente, dispusieron desde hace más de un mes el quite de colaboración.

Un plan para matar a Eduardo Duhalde

Fue denunciado por el compañero político de Ortega Peña, quien responsabiliza al ministro del Interior

El abogado Eduardo Luis Duhalde envió ayer un telegrama colacionado al ministro del Interior Benito Llambí, haciéndolo responsable de su vida y seguridad. Duhalde afirma tener noticias de que se está preparando contra él un atentado similar al sufrido por el diputado Rodolfo Ortega Peña.

El cable dice textualmente que "ante presencia numerosa comisión policial al margen toda legalidad procurando mi detención día de ayer (por anteayer), y noticias preparación atentado similar al sufrido por compañero Ortega Peña, hágole personalmente responsable de mi vida y seguridad exigiéndole cese toda arbitraria persecución viuda Ortega Peña y allegados".

LOS ASESINOS

A través de un comunicado, la autodenominada "Alianza Antiimperialista Argentina" (AAA) se atribuyó el asesinato del diputado nacional Rodolfo Ortega Peña, y anunció su decisión de proseguir con la escalada terrorista.

La AAA se dió a conocer en la vida política argentina cuando se adjudicó el atentado de que fuera víctima el senador nacional de la UCR, Hipólito Solari Yrigoyen.

El mismo grupo parapolicial envió cartas conteniendo amenazas a los entonces diputados de JP, Rodolfo Vittar, Armando Croatto, Roberto Vidaña y Carlos Kunkel, misivas con las cuales pretendió obligarlos a votar por las reformas al Código Penal.

Días antes del atentado contra Solari Yrigoyen, éste recibió amenazas similares, al igual que los diputados Jorge Viale (PDP de Santa Fe) y Jesús Mira (APR).

Con posterioridad a los hechos de Azul, la A.A.A. dio a conocer una "lista negra", declarando que los que en ella figuraban serían "ajusticiados de inmediato en el lugar en que se los encuentre". La amenaza incluía, entre otros, a Raimundo Ongaro, Roberto Quieto, Rodolfo Puiggrós, Julio Troxler, y numerosos militantes peronistas y de agrupaciones de izquierda.

El comunicado dado a conocer ahora por el grupo de extrema derecha expresa que "La A.A.A. se había mantenido inactiva, como organización de acción directa, desde el atentado intimidatorio contra el seudo radical Solari Yrigoyen, hasta el día 31 de julio, en que ejecutó al agente del imperialismo ruso-castrista, Ortega Peña".

"Habiendo cesado la poderosa fuerza de contención constituída por el caudillo —afirma la A.A.A. ha reiniciado las operaciones consciente de que el acuerdo amplio concertado en la reunión multipartidaria del 29 de julio, tras la figura de Isabel de Perón, no basta. Este primer ajusticiamiento será seguido — amenaza el grupo parapolicial— por la eliminación de la larga lista de traidores al servicio de los imperialismos".

El sobre que contenía la declaración incluía un pedazo de papel con una leyenda manuscrita que decía: "Q.E.P.D. Haga patria-Mate un bolche".

Este comunicado contradice el aparecido en Córdoba, días atrás, por el cual se atribuía el asesinato del tribuno una supuesta organización "Montoneros-Soldados de Perón".

NADA DE DETENCIONES

El juez federal Carlos Gentile hizo lugar al pedido de eximición de prisión del dirigente de la Federación Gráfica Bonaerense, Raimundo Ongaro.

Igual medida resolvió en favor de los abogados Carlos González Gartland, Eduardo Luis Duhalde, Roberto Sinigaglia, Mario Hernández y Diego Muñiz Barreto.

HOMENAJE A ORTEGA PEÑA

Hoy a las 13 la Asociación Gremial de Abogados rendirá homenaje al diputado peronista asesinado Rodolfo Ortega Peña. El acto se efectuará en las escalinatas del Palacio de Justicia

LA UCR NO

Ayer debía reunirse la mesa directiva del bloque de diputados nacionales de la UCR, para considerar entre otros temas, la actitud policial durante el sepelio de Ortega Peña.

Por razones que no se pudo establecer esta reunión de la mesa directiva del bloque de la UCR no se llevó a cabo.

Hay nueva ley de Salud

Diputados la votaba con cambios inducidos por CGT

La Cámara de Diputados trató anoche el proyecto de Sistema Nacional Integrado de Salud, previéndose al cierre de esta edición, su aprobación por mayoría.

El proyecto enviado por el Poder Ejecutivo ya cuenta con media sanción del Senado y tendrá que volver a esa Cámara, debido a las modificaciones introducidas en Diputados.

En principio, el SNIS procuraba centralizar los servicios asistenciales en todo el país, evitando superposición de los recursos materiales y humanos.

Al comenzar su estudio en la Comisión de Salud Pública de Diputados, sectores vinculados a la CGT promovieron una serie de gestiones a efectos de modificar parte del articulado, fundamentalmente el artículo 38º del proyecto que establecía la relación entre las Obras Sociales de los sindicatos y los servicios médicos del SNIS.

En el curso de la sesión el diputado Leonardo Bettanín sostuvo que las Obras Sociales "han sido excluídas del Sistema, lo que resulta un hecho técnicamente indefendible, políticamente incomprensible y socialmente injusto".

Afirmó que el Bloque de la Juventud Peronista "no avalará estas deformaciones de la voluntad del Poder Ejecutivo, gobierno soberano elegido libremente por el pueblo".

Más adelante, afirmó que el proyecto que el secretario de Salud Pública, Domingo Liotta, expusiera ante los ministros provinciales de Bienestar Social, "recogía esencialmente los contenidos programáticos que luego fueron degradándose a través de las reformas". "El proyecto Liotta, dijo, era consecuente con las expectativas populares y los criterios correctos de solución para el problema sanitario nacional".

El diputado Humberto Corral Tolosa defendió el proyecto señalando que se trata de "un plan integral e integrado que da soluciones económicas y sociales a toda la población".

PRESCINDIBILIDAD

El bloque de diputados del Frejuli decidió aprobar el proyecto de ley de prescindibilidad tal como fue sancionado por el Senado, sin modificaciones, según trascendió. En una reunión celebrada ayer por el bloque, se rechazó la propuesta de que la prórroga de la prescindibilidad de empleados públicos hasta fin de año sólo afecte al personal con cargos superiores a jefe de departamento, prosperando la idea de sancionar la ley sin reformas, tal como se aplicó en los primeros meses de su vigencia. La ley será tratada hoy en el recinto.

Trascendió además que se habría solucionado el entredicho entre Raúl Lastiri y Alberto Stecco sobre el funcionamiento de la comisión investigadora de las actividades de la CAP.

El conflicto surgió cuando Stecco le pidió a Lastiri una prórroga de 150 días en el funcionamiento de la comisión respondiendo el presidente de la Cámara que sólo le concedía 60 días, al tiempo que criticaba ácidamente la labor de las comisiones investigadoras. Ayer se acordó una prórroga de 90 días.

SUELDO

El diputado Horacio Sueldo informó ayer al presidente de la Cámara, Raúl Lastiri, que días antes de la muerte de Ortega Peña un Fairlane verde con techo vinílico similar al que usaron sus asesinos pasó tres veces y se detuvo una frente a su domicilio.

El documento de la JUP

Afirma que existe una contraofensiva reaccionaria

La Juventud Universitaria Peronista (JUP) dio a conocer el documento aprobado por 280 congresales en su 2º Congreso Nacional, concluido el domingo último en la Facultad de Medicina de la Universidad Nacional de La Plata.

JUP indica que "la muerte del general Perón deja un vacío de conducción en el gobierno en el Frente de Liberación, y en el Movimiento Peronista, aprovechado por el imperialismo, la oligarquía y sus aliados en el Movimiento".

"La contraofensiva —señalan— se produce con la permanencia de López Rega como secretario presidencial; el copamiento de la CGT por el 'vandorismo'; las presiones ejercidas contra la conducción económica, los ataques al ministerio de Educación; las protestas de la oligarquía terrateniente contra el proyecto de Ley Agraria; la victoria 'vandorista' en el proyecto de Ley Nacional de Salud, el desabastecimiento que provocan los monopolios, y su nueva variante: el cierre de las fuentes de trabajo como en Bagley, IKA-Renault; y Propulsora; el hostigamiento y amenazas del Ministerio de Trabajo a quienes reclaman mejoras salariales y laborales; la violencia reaccionaria contra el pueblo como el asesinato de Ortega Peña y la represión a su cortejo fúnebre".

El documento expresa que fallecido Perón "desaparece el único factor de unidad nacional". Por ello remarca "la necesidad de constituir un Frente de Liberación Nacional en base a la representatividad real de las fuerzas políticas, evitando encuentros como la última reunión multipartidaria, donde sus asistentes no reflejaban los intereses populares".

"En las universidades nacionales se ha iniciado el proceso de transformación más profundo de su historia", indican. Ha logrado sus mayores expresiones en la Universidad de Buenos Aires, del Comahue, y en Salta. Este proceso está siendo atacado por la reacción —dice luego—, y alcanza su mayor énfasis en la UNPBA con el ataque policial a la movilización de apoyo a Laguzzi, y los intentos de López Rega para poner un interventor que revierta la actual política".

"El movimiento universitario está en condiciones de lograr la central única de estudiantes, paso muy importante para su organización y futura incorporación orgánica al FLN".

"Para ello —agregan— la JUP impulsará la lista Azul y Blanca. Esa lista será para todos los estudiantes que se definan por la Liberación Nacional y reconozcan el rol hegemónico que en este proceso debe cumplir el peronismo".

La Juventud Universitaria Peronista designó además su órgano máximo ejecutivo del Consejo. Lo integran José Pablo Ventura, Regional I; Jorge Alvaro, Regional VII; y Raúl Militto, Regional II. El resto del Consejo está compuesto por los delegados de las regionales III, IV, V, y VI.

Convocatoria de Balbín

La Mesa Directiva del Comité Nacional de la UCR fue convocada para una reunión fuera de programa, que se realizará el viernes a las 18, dijo ayer el jefe de Prensa radical Rafael De Stéfano.

No fue posible obtener ninguna información adicional acerca de la sorpresiva convocatoria formulada por Ricardo Balbín, aún cuando resultó evidente ayer en la Casa Radical un clima de aguda inquietud.

Inician paros de dos horas por turno en Propulsora

Las otras seis serán trabajadas a desgano, en reclamo por el despido de doce obreros de la siderúrgica

La asamblea realizada en la puerta de la fábrica decidió los paros y convocó a una nueva asamblea, hoy a las 14

LA PLATA (Noticias).— Los trabajadores de Propulsora Siderúrgica resolvieron realizar paros de dos horas por turno y trabajar las seis restantes a desgano. La medida fue dispuesta por una asamblea realizada en la puerta de la fábrica. Asistieron 700 de los 1000 obreros que trabajan en la empresa.

La asamblea fue convocada a raíz de los doce despidos efectuado por la empresa. En su transcurso se resolvió también convocar a una nueva asamblea para hoy a las 14 "a fin de elaborar un plan de acción", publicita los hechos a medida que se desarrollen, convocar a los trabajadores de la zona para que se solidaricen con el conflicto que ya lleva tres meses de duración; repudiar a la UOM por la pasividad demostrada a lo largo del conflicto y denunciar el acuerdo que existe entre sus directivos y la empresa.

Por otra parte el secretario general de la UOM local, diputado Rubén Diéguez mantuvo una reunión en la delegación del Ministerio de Trabajo con el delegado Centeno Quiroga y miembros directivos de la empresa.

Al término de la entrevista Dieguez declaró que se había interiorizado de los problemas y que exigirá el pago de los días caídos durante la huelga del mes de mayo. El dirigente metalúrgico no hizo mención alguna sobre los 12 obreros despedidos.

Finalizan

Con "Bertolt Brecht en cámara"

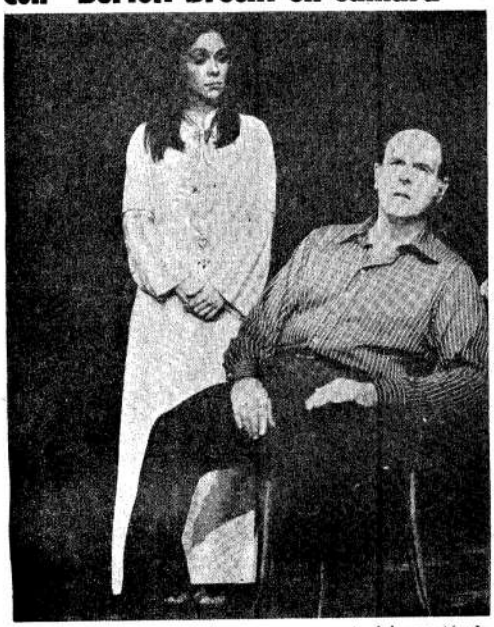

Virginia Lago y Onofre Lovero, en un momento del espectáculo

El domingo 11 bajará de cartel la obra **Bertolt Brecht en Cámara** que el grupo Teatro Popular de la Ciudad viene representando hace más de 400 funciones en el teatro Armando Discépolo. Mientras tanto, el grupo continúa los ensayos de **¡Se armó la murga!**, de Pedro Orgambide, a estrenarse próximamente en el mismo teatro. La nueva obra contará con la actuación de Virginia Lago, Sylvia Ontivero, Roberto Carnaghi, Miguel Gil Varela, Alberto Giovine, Héctor Giovine, Onofre Lovero, Lorenzo Petrocelli, Víctor Hugo Vieyra y Mateo Vlady. La música pertenece a Adolfo Reisin, la escenografía y el vestuario son de Gastón Breyer, la coreografía de Jorge Rosales, la puesta en escena de Onofre Lovero y Héctor Giovine, a quien también pertenece la dirección general.

CALLE DE TANGO

Se estrenará en el Teatro Municipal Enrique Santos Discépolo el espectáculo musical **Corrientes Calle de Tango**, elaborado en base a un libro de Cátulo Castillo. Según se anuncia, la obra tratará de continuar la línea de la comedia musical argentina que cultivaran, entre otros, Francisco Canaro y Aníbal Troilo.

José Basso y su conjunto encabezarán el elenco, donde también estarán Raúl Berón, Nelly Vázquez, Gloria Díaz, Buenos Aires Trío, Nélida Nelson y su Ballet, Jovita Luna, Pascual Pelliciota y Armando Forte, todos bajo la dirección de Cátulo Castillo. El precio de las localidades será de $ 10.

MUNDO PEQUEÑO

El viernes 9 a las 22 se estrenará en la Sala Casacuberta del Teatro Municipal General San Martín la obra **Que pequeño era mi mundo** de Camilo Darthes y Carlos Damel. La dirección estará a cargo de Carlos Muñoz, e integrarán el elenco Jorge Barreiro, Soledad Marcó, Sabina Olmos, Reno Rala, Gloria Ugarte, Estela Molly, Juan José Ross, Emilio Comte, Eduardo Rudy, Angel Ruiz Díaz, Lelia Guerra, Horacio Estévez y Rubén Spinacci.

"Las cuatro estaciones"

En un excelente recital, Alma y Vida presentó una obra valiosa

"Alma y Vida" un grupo afiatado y con muchas cosas que decir.

Gustavo Moretto y Bernardo Baraj, dos de sus pilares

En una muestra más de la vitalidad y constante progreso del rock argentino, el conjunto **Alma y Vida** presentó su obra "Las cuatro estaciones" en un recital realizado en la sala del Teatro Coliseo. El acontecimiento contó con una importante cantidad de público que siguió con entusiasmo las alternativas del concierto, con un entusiasmo demostrado en las primeras interpretaciones que como señaló Baraj al agradecer, **significaba una corriente de apoyo y un voto de confianza para su labor.**

Alma y Vida se formó hace ya varios años, a partir de una propuesta musical similar a la encarada por "Blood, sweet and tears" en los Estados Unidos: reunir en un género híbrido elementos provenientes del jazz y del beat. Para cumplir ese propósito, **Alma y Vida** se integró con cuatro instrumentistas provenientes del beat (Juan Barrueco, Alberto Hualde, Carlos Mellino y Carlos Villalba) y dos solistas de jazz (Bernardo Baraj y Gustavo Moretto), a quienes desde el comienzo se unió el sonidista Guillermo Sachi, que trabajó con el grupo constantemente, como un instrumentista más.

El resultado de ese trabajo se concretó en un producto nuevo dentro del ámbito de la música joven del momento, un puente entre el jazz y el beat (no entre el jazz y el rock, ya que este último ha seguido una evolución bastante independiente del jazz, no sólo en el país sino en todo el mundo), un estilo diferente que en seguida interesó, entre otras cosas, por el buen nivel profesional de los integrantes del conjunto.

La continuidad de su evolución los llevó a transitar algunos caminos peligrosamente cercanos a lo comercial, pero siempre encarados con calidad. Esta veta les permitió sobrevivir como grupo en un momento en que el rock aún no había conseguido el espacio artístico y comercial que ahora posee. Simultáneamente, el conjunto siguió intentando una vía experimental mucho más rica, que ahora se concreta en esta nueva creación presentada antes de anoche.

"Las cuatro estaciones" es una de las obras integrales más importantes de la música progresiva nacional. Desde el punto de vista formal, **Alma y Vida** ha sabido desarrollar extensa y profundamente ideas de gran musicalidad, con una concepción global que supera casi todos los intentos anteriores basados en canciones más o menos estiradas. Su obra tiene una preocupación formal total en la que se van integrando los distintos temas, presentados por diferentes instrumentos, siempre con una lógica interna que los va encadenando.

La instrumentación de los distintos números de "Las cuatro estaciones" emplea sobre todo el recurso de las combinaciones tímbricas antes que los planteos armónicos muy arrevesados. Saxo y trompeta, trompeta y guitarra, o los dos vientos junto al piano eléctrico ejecutan complicados unísonos, sobre la sólida base rítmica y la armonía del órgano. En muchos casos los instrumentistas rotan y esa peculiaridad multiplica los recursos y favorece combinaciones que requerirían al doble de músicos.

Bernardo Baraj es, indudablemente, uno de los puntales del conjunto. Cantando, tocando el tenor, la flauta el órgano, el piano y sobre todo el saxo soprano, demuestra una musicalidad sobresaliente, y una enorme capacidad de improvisación. En una primera época de **Alma y Vida** era prácticamente el único solista; la evolución posterior del grupo hizo que Gustavo Moreto pasara a ocupar un importante lugar junto a él. Moretto toca la trompeta, canta, ahora también toca el trombón y se muestra como un inteligente intérprete del piano eléctrico.

Carlos Mellino demostró que sigue siendo un notable cantante del género a la vez que un correcto instrumentista. Por su parte, el ritmo a cargo de Juan Barrueco en guitarra eléctrica, el bajo de Carlos Villalba y la batería de Alberto Hualde ofreció un trabajo cohesionado y sólido que brindó un constante soporte a las voces y a los vientos.

Para la presentación de ésta obra, **Alma y Vida** contó con la colaboración del Grupo Coral de Cámara dirigido por Carlos Vilo, que entonó complejas armonizaciones con efectividad.

Opera y coros

Dos presentaciones en La Plata

El domingo 11 de agosto, a las 20.30 se representará en el Teatro Argentino de La Plata, la ópera bufa **El barbero de Sevilla** con música de Giácomo Rossini y libro de Césaro Sterbini.

La dirección será ejercida por el maestro Bruno D'Astoli y los diferentes roles del reparto estarán cubiertos por Carmen Burello, Nino Falzetti, Bruno Tomaselli, Jorge Algorta, Eduardo Ferracani, Lucía Boero, Ulises Elías Castelli y Julio Luce.

El coro responde a la dirección de Carlos Berardi. La puesta en escena es de Fernando Heredia.

"NIÑOS CANTORES DE VIENA"

El próximo viernes 9, a las 20.30, en la sala del mismo teatro, se presentarán los "Niños cantores de Viena".

El programa que se desarrollará comprende obras de Benjamin Britten, Claudio Monteverdi, Ludwig Senfl y Uwe Theimer, en la primera parte. En la segunda figuran una opera cómica de Joseph Klerr y obras de Schubert y Strauss.

globus films
Presenta un film de
Daniel Tinayre
Susana Giménez
Carlos Monzón
La Mary
Alberto Argibay
Dora Baret
Teresa Blasco
Juan José Camero
Dora Ferreiro
María Rosa Gallo
Antonio Grimau
Juana Hidalgo
Leonor Manso
Ubaldo Martínez
Jorge Rivera López
participación especial de
Olga Zubarry
y un gran elenco
Banda original grabada en discos
Eastmancolor PROH. MEN. 18 AÑOS
ATLAS Lavalle 869
y simultáneos Mañana estreno
CALLAO Callao 27
Localidades en venta con 3 días de anticipación

Estreno para hoy

"La corrupción de Chris Miller", un film de Bardem

Marisol y Jean Seberg, protagonizan, junto a Barry Stokes, esta película de suspenso

Para hoy se anuncia el estreno de **La corrupción de Chris Miller**, que presentará Orbe Show en los cines Paramount y Libertador.

Se trata de la última realización del director español Juan Antonio Bardem, quien incursiona por primera vez en una historia de suspenso con escenas de inusitada violencia, según se anticipa.

Bardem se inició como cortometrajista y guionista junto a otro talentoso cineasta hispano, Luis García Berlanga, y es en la década del 50 cuando da a conocer sus largometrajes más importantes. A diferencia de Berlanga y de Carlos Saura, su género no es la sátira ni la alegoría, sino acostumbra a canalizar la crítica de costumbres a través de producciones dramáticas. Entre sus títulos más importantes figuran: **Muerte de un ciclista** (1954), que protagonizaron Lucía Bosé y Alberto Closas; **Calle Mayor** (1956), con Betsy Blair y José Suárez; **A las cinco de la tarde** (1960), con Francisco Rabal y Nuria Espert, y **Nunca pasa nada** (1963), interpretada por Corinne Marchand y Jean-Pierre Cassel.

En nuestro país, Bardem filmó **Los inocentes** (1962), una coproducción con España que protagonizaron Alfredo Alcón y Paloma Valdés. Ultimamente ha realizado varias coproducciones con Italia y Francia.

La corrupción de Chris Miller, está protagonizada por Marisol, la otrora niña prodigio del cine español, convertida ahora en figura "sexy". La acompañan, la sugestiva Jean Seberg (recordada intérprete de **Sin aliento**, **Bonjour tristesse**, **Lilith**, **La ruta de Corinto** y **Oleada de calor**), el actor norteamericano Barry Stokes, Perla Cristal, Rudy Gabel, Antonio Parra, Mariano Vidal Molina y Gerard Tichy. La fotografía en colores es de Juan Gelpi, y la música pertenece al argentino Waldo de los Ríos.

Un tipo duro

Clint Eastwood en otra novedad

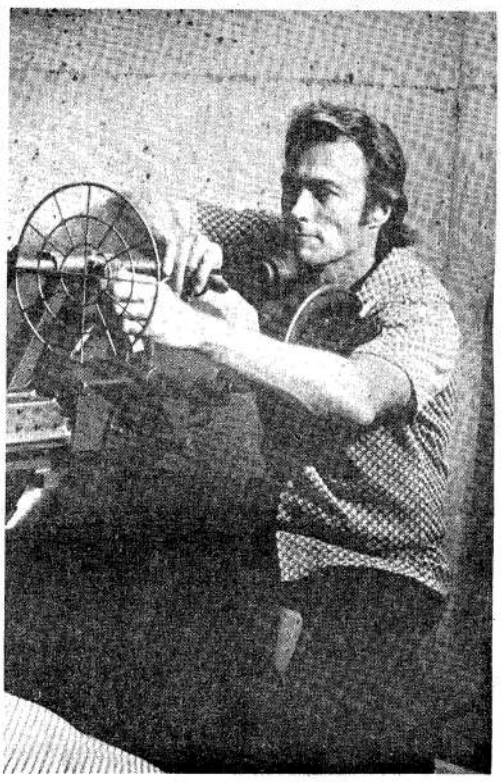

El actor en una escena de "Especialista en el crimen"

Heredero de los grandes "duros" de la pantalla (Humphrey Bogart, Gary Cooper, Alan Ladd) Clint Eastwood se ha convertido en estos últimos años en una de las figuras más cotizadas del cine de acción, tanto en Europa como en los Estados Unidos.

Curiosamente Eastwood, fue descubierto por un italiano el famoso creador de westerns "spaghettis" Sergio Leone.

Con él filmó **Por un puñado de dólares**, **Lo bueno, lo malo y lo feo** y **Por unos dólares más**. Recuperado más tarde por el cine estadounidense, fue el actor preferido de Don Siegel, para quien interpretó a los implacables protagonistas de **Mi nombre es violencia**, **Los buitres tienen hambre** y **Harry el sucio**.

En **Especialista en el crimen** —novedad que presentará proximamente Artistas Unidos— Clint Eastwood encarna al despiadado John "Thunderbolt" Doherty, un experto en cajas de seguridad, que es obligado por un grupo de ex compinches a recuperar medio millón de dólares, producto de un asalto perpetrado tiempo atrás, cuyo botín había olvidado repartir. Completa el reparto de este film policial, George Kennedy. La dirección pertenece a Michael Cimino.

La obra de Borcosque en un ciclo

Borcosque: caricatura de 1945

El Museo Municipal del Cine, prosiguiendo con sus habituales ciclos retrospectivos, dedicados a recuperar la obra de directores argentinos, iniciará a partir de hoy la "Primera revisión de Carlos Borcosque".

El programa comprende: **Y mañana serán hombres** (1939), con Sebastián Chiola, Malisa Zini y Daniel Belluscio, que se verá hoy a las 21; **Fragata Sarmiento** (1940) con Angel Magaña y Alita Román, el sábado 10 a las 18:30; **Yo conocí a esa mujer** (1941) con Libertad Lamarque, Agustín Irusta y Elsa O'Connor, el miércoles 14 a las 21; **Cada hogar es un mundo** (1942) con María Duval, Oscar Valicelli, Felisa Mary y Carlos Cores, el sábado 17 a las 18:30; **Corazón** (1947) con Narciso Ibáñez Menta, y Juan Carlos Barbieri, según el relato de Edmundo D'Amicis, el miércoles 21 a las 21; **Pobres habrá siempre** (1958) con Domingo Azugaray, Hugo Llanos y Norberto Aroldi, versión de la novela homónima de Luis Horacio Velázquez, el sábado 24 a las 18:30 horas.

El ciclo culmina el miércoles 28 a las 21 horas, con la proyección de **Voy a hablar de la esperanza** (1966) film póstumo de Borcosque, que protagonizaron Alfredo Alcón, Inda Ledesma, Raúl Rossi, Virginia Lago y Lydia Lamaison.

Las funciones, con entrada libre, se realizarán en el Auditorio del Centro Cultural San Martín, Sarmiento 1551. 4° piso.

Programa de televisión

6 hs.
(13) **Los diarios dicen.** Periodístico.
8:50 hs.
(13) **Señor, danos este día.**
10 hs.
(9) **Nuestro país es así.**
(13) **Telescuela primaria**

10:30 hs.
(9) **Robin Hood.** Serie de aventuras con Richard Greene.
(13) **Telescuela técnica.**
11 hs.
(9) **El club del niño curioso.**
(11) **Hola vecina.**
(13) **Amar al ladrón.** Teleteatro con Cristina del Valle, Claudio Levrino y Raúl Aubel.

11:30 hs.
(7) **Tierra querida.**
(9) **Batman.** Serie de ficción con Adam West y Burt Ward.
(13) **El show de Los Tres Chiflados.**
11:45 hs.
(7) **De interés público.**
12 hs.
(7) **Realidad Siete.**
(9) **Buenas tardes, mucho gusto.**
12:30 hs.
(9) **Nuevediario.**
(11) **Teleonce informa.**
(13) **Noticiero 13.**
13 hs.
(7) **Estrellas al mediodía.**
13:30 hs.
(9) **Doctor Kildare.** Serie con Richard Chamberlain y Raymond Massey.
(11) **Radio, cine, teatro en TV.**
(13) **Almorzando con Mirtha Legrand.**
14 hs.
(7) **Tertulia Siete.**
14:30 hs.
(9) **Buenas tardes, mucho gusto.**
(11) **En vivo y en directo.**

15 hs.
(13) **Teleshow.**
15:30 hs.
(9) **Cine como en el cine.** Hoy: "Cuando llama el deseo", (EE.UU. 1955), con William Holden, June Allison y Bárbara Stanwyck.

16:30 hs.
(2) **Señal de ajuste.**
17 hs.
(2) **Lassie.** Serie con John Provost y June Lockart.
(13) **Este es mi mundo.**
17:30 hs.
(2) **A la tarde, biógrafo.**
(7) **Mis amigos los pibes.**
(9) **Valle de pasiones.** Serie drámática con Bárbara Stanwyck y Lee Majors.
18 hs.
(13) **El santo.** Serie con Roger Moore.
18:30 hs.
(7) **Musicavisión.**
(9) **El club del niño curioso.**
18:50 hs.
(11) **El bochinche.**

19 hs.
(2) **Notidós.**
(9) **Jacinta Pichimahuida.** Telecomedia con María de los Angeles Medrano.
(13) **Los locos Adams.** Serie cómica con Carolyn Jones y John Astin.
19:20 hs.
(11) **Teleonce informa.**

19:30 hs.
(2) **Intermedio de acción.** Hoy: "La nueva generación", con Leslie Nielsen y John Beradine.
(7) **Realidad Siete.**
(9) **El túnel del tiempo.** Serie de ficción con James Darren y Robert Colbert.
(13) **Telenoche.**
20:30 hs.
(7) **Folklorísimo.**
(9) **Lo mejor de nuestra vida: los hijos.** con Susana Campos.
(11) **Los invasores.** Serie de ficción con Roy Thinnes.
(13) **Show de Carlos Balá.**
21 hs.
(9) **Grandes valores del tango.**
21:30 hs.
(7) **Conciertos corales.**
(11) **Las aventuras de Minguito.** Con Juan Carlos Altavista.
(13) y (2) **Porcelandia.**
22 hs.
(11) **El pueblo quiere saber.**
22:30 hs.
(2) **Centro médico.**
(7) **Los solistas del pueblo.**
(9) **Hong Kong.**
(13) **Operación rescate.** Serie con Hugh O'Brien.
23:30 hs.
(2) **Serie final.**
(7) **Realidad Siete.**
(9) **C.G.E.**
(11) **Teleonce informa.**
(13) **Entre las sogas.**
24 hs.
(7) **De tango somos.**
(9) **Exitos en serie.**
0:30 hs.
(13) **Actualidad en 24 horas**
0:55 hs.
(13) **Un momento de meditación**
1 hora
(11) **Palabras de vida.**
1:30 hs.
(13) **Telecontinuado en trasnoche.** Hoy: "Johny angel", con George Raft, Claire Trevor y Signe Hasso; y "Un ataúd para el sheriff", con Anthony Steffen y Eduardo Fajardo.
1:15 hs.
(9) **Dios con nosotros.**

Hoy en radio

5 hs.
LS10: **Tangos que elegimos...**
6 hs.
LR2: **El tango y sus estrellas**
LS5: **Club de barbas**
6:30 hs.
LR4: **Folklorama**
LS1: **Tangos**
8 hs.
LRA: **Folklore en 870**
LR2: **Plin, caja**
LR4: **Claridad 74**
8:30 hs.
LS10: **Argentinísima** (Marbiz)
9 hs.
LR5: **Estrictamente musical**
LS4: **La gallina verde**

11 hs.
LS10: **La danza de la fortuna**
11:30 hs.
LR2: **Bs. As., ciudad de tango**
LR5: **La vida y el canto**
12 hs.
LRA: **Concierto** (Bruckner)
LR2: **Salud, paisano**
LR3: **Deportes Belgrano**

12:30 hs.
LR5: **Onda joven**
LS4: **Panorama Continental**
13:45 hs.
LR4: **De igual a igual**
LS10: **El show del minuto**
14 hs.
LR3: **Hoy a la tarde**
14:40 hs.
LRA: **Cancionero nativo**
16 hs.
LR5: **Discotheque** (Amengual)
17 hs.
LR2: **Tambor del Hombre Nuevo**
17:30 hs.
LR1: **Gran musical** (Rivas)
18 hs.
LS4: **La buena vida**
18:30 hs.
LS6: **Tango historia**
20 hs.
LS4: **Sensaciones** (Elizalde)
20:30 hs.
LR5: **Touring musical**
21 hs.
LR2: **Mano a mano con el tango**
LR5: **Música de clase**
22 hs.
LR5: **Miss Ylang y su música**
LS5: **Música verdad** (Badía)
22:30 hs.
LS4: **Las siete lunas**
23 hs.
LR2: **Historias del peronismo**
LR4: **Criollísima**
24 hs.
LR4: **La mesa redonda**
0:30 hs.
LR2: **Latinoamérica canta**
1 h.
LR4: **Noches de luna y tange**
2 hs.
LR5: **Recuerdos**
3 hs.
LS5: **Una voz en el camino**

Pratt: el dibujante del Sargento Kirk

Uno de los animadores de "Hora cero" y "Frontera". Diseñó a Ernie Pyke, Ticonderoga y El Corto Maltés

La tapa de "Hora Cero", la revista donde nació Ernie Pyke

El corresponsal Pyke, testigo de la Segunda Guerra Mundial

Ticonderoga, una historia de indios, ingleses y franceses

El Corto Maltés, la historieta que consagró al dibujante en toda Europa. Llegó a Buenos Aires por la revista "Skorpio"

El personaje de Pratt, con su característico gabán marinero

ULTIMA NOTA

Hacia mediados de la década del cincuenta, Hugo Pratt era conocido en Buenos Aires, principalmente, por su personaje el Sargento Kirk, desertor del ejército norteamericano. Pero Pratt mismo era una suerte de personaje, con un aro en la oreja izquierda, su gabán marinero y los primeros **bluejeans** que se vieron en la ciudad. En el barrio donde vivía, Acassusso, no había nadie que no lo conociera. Sus amigos no necesitaban recordar su dirección: cualquier taximetrero podía indicarles la casa del excéntrico italiano. Allí se reunían desde los jazzistas de vanguardia hasta los dibujantes, y Pratt fue fuente de consulta obligada para toda una generación de historietistas argentinos, que se formó a su lado.

Pese a su carácter huraño, supo ayudarlos a todos. Se cuenta que en Acassusso tenía una vecina muy hermosa, que tendría 11 años cuando él llegó a la Argentina. Fue la **Ann** que apareció en casi todas sus historietas, hasta que más tarde se casó con ella.

En 1957 los hermanos Oesterheld, junto con los dibujantes Roume y Solano López, se separaron de Abril para formar la Editorial Frontera. Pratt fue con ellos, y comenzó a trabajar en las revistas de la nueva editorial: **Hora Cero** y **Frontera**. En **Hora Cero** apareció por primera vez Ernie Pyke.

ERNIE PYKE

Ernie Pyke, con guión de Oesterheld, presenta un corresponsal de guerra que sirve de hilo conductor en toda una serie de relatos que tienen como fondo los combates de la Segunda Guerra Mundial. Ni el **Time** ni el **Life** quieren sus crónicas, que no cantan al heroísmo, sino que enfocan pequeñas historias individuales, grupos de hombres extraviados en los bordes de un conflicto cuyo sentido también se ha perdido.

En las páginas de **Frontera** nació Ticonderoga. Dicen Alberto Bróccoli y Carlos Trillo en su ensayo sobre **Las Historietas** (CEAL, 1971): "Ticonderoga es el recuerdo de un viejo llamado Caleb Lee, que es viejo en la época de la independencia norteamericana y recuerda una vieja historia ocurrida en tiempos en que franceses e ingleses hacían la guerra en América del Norte ataviados como para participar en un desfile. Ticonderoga es, entonces, una historia de adolescentes en medio de un paisaje hermoso y una guerra curiosa, con mosquetes y reverencias... Los dibujos de Hugo Pratt están trabajados con una aguada suave, que quita dureza a los rostros, que magnifica el paisaje y limita a los personajes a dimensiones mínimas". Las revistas de editorial **Frontera** tenían gran éxito; quizás ese mismo éxito fue el que las hundió. Porque sus principales dibujantes resultaron tentados por los poderosos sindicatos de distribución de historietas europeos y norteamericanos, y comenzaron a emigrar. En 1963, Pratt viaja a Londres y luego de una breve estadía se dirige a San Pablo. A partir de allí se lanza a verdaderas excursiones hacia el interior, hacia el Matto Grosso y el Amazonas. En sus múltiples viajes, incluso recala nuevamente un período en Buenos Aires, donde dirige **Misterix**, ahora para la editorial Yago. Pero el viajero está otra vez despierto y ya no se detendrá. Su casa en Malamocco, en la laguna veneciana, es sólo el punto de partida y llegada de sus viajes. En 1966 publica en Buenos Aires una versión de **La Isla del Tesoro**, de Stevenson, en historieta. En 1967, **La Balada del Mar Salado**, en Italia, con guión propio.

EL CORTO MALTES

A partir del gran éxito que obtuvo con este último trabajo creó para la revista francesa **Pif** una serie de historias cuyo principal personaje es el protagonista de la **Balada...**, el Corto Maltés. El Corto significó la consagración final de Pratt como uno de los más grandes dibujantes de historietas contemporáneos; reproducido por las principales revistas de toda Europa, premiado en Lucca, París y Nueva York, este marino solitario recién ahora llega a Buenos Aires, a través de la revista **Skorpio** y de los cuadernos de la colección española de **Noveno Arte**.

El Corto es hijo de una gitana andaluza y un marinero inglés. Sus aventuras se suceden a lo largo de los años diez; un día está en la Guyana Holandesa, otro día en Bahía; puede bordear las Islas Fiji o combatir con el Barón Rojo en la Gran Guerra; uno de sus últimos episodios lo muestra complicado en la revuelta irlandesa contra Inglaterra, del lado del Sinn Fein (antecesor del actual IRA).

Nuevos títeres

Una conferencia sobre psicodrama

El Grupo de Estudios Teatrales presentará, a partir del 17 de agosto, todos los sábados y domingos a las 15.30 horas en la Sala 2 del Teatro del Centro, el espectáculo **Los Títeres de Don Floresto**, realizado íntegramente con muñecos por Susana Adrián, Roberto Docampo, Miguel Fontana y María del Carmen Hernández. Durante las representaciones se utilizarán quince muñecos hechos con papel macerado y cinco animalitos articulados, confeccionados en paño lenci y otros materiales. La iluminación y la escenografía pertenecen a Andrés Zubov.

CONFERENCIA SOBRE PSICODRAMA

El C.I.S. (Centro de Investigaciones de Sociometría, psicodrama y Role Playing) anuncia una conferencia para informar sobre el tema **Psicodrama público**, a cargo de la licenciada Marta de Pundik. El miércoles, a las 21.30 en Paraguay 3512.

Designaciones

Mareco nombró a Papaleo y Cores

En un comunicado emitido ayer por la oficina de prensa de Canal 9, se hicieron conocer las nuevas designaciones realizadas por el interventor en LS83 Juan Carlos Mareco.

El locutor y periodista Osvaldo Jorge Papaleo ha sido designado como Gerente General de LS83, Canal 9 y de su productora Telecenter.

El maduro actor Carlos Cores —protagonista de "El angel desnudo" y "Del otro lado del puente" —ha sido nombrado director artístico. Por otra parte, Arturo Smud ha recibido el cargo de asesor de la dirección, y el reportero Carlos Manuel Campolongo ha sido designado como director de la división noticias del canal.

Hasta el momento no han trascendido las designaciones correspondientes en los restantes canales recientemente intervenidos, 11 y 13 de Buenos Aires.

Vino Atahualpa

Filmará una autobiografía

Se encuentra en el país el cantante y compositor argentino Atahualpa Yupanqui, que viajó acompañado con su esposa a la provincia de Córdoba. En la capital firmó algunas de sus obras en la librería Olocco, una de las más importantes casas del ramo en esa provincia y tras una breve estadía viajó nuevamente hacia Buenos Aires, en donde permanecerá durante diez días. Luego viajará a España; allí participará en el Festival de San Sebastián y más tarde regresará a París, su residencia habitual en los últimos años.

Yupanqui, viene de realizar una serie de conciertos en México, donde además hizo declaraciones sobre su valoración social y política del folklore, al que definió como el derecho a la cultura del pueblo de América.

El creador de "El arriero" acaba de finalizar el libro para la película autobiográfica que filmará en el país en el próximo año.

Ladd lo dejó en Ridicule

Gran ensayo del pupilo de Calone en la arena norteña: 1'51"

Ladd le puso precio al clásico Coronel Miguel F. Martínez. Ese trabajo de 1'51" en la arena norteña fue sensacional...

Hay algunos de los más precoces potrillos de la última generación en training, que dejaron pasar la Polla de su sexo, pero que no por eso se han "dormido en los laureles"...Tal el caso de LADD, que ayer dio la nota en la arena de San Isidro, demostrando que será muy bravo de "voltear" en el clásico Coronel Miguel F. Martínez. He aquí el parte completo de los cronometristas

LADD, O. Cosenza 1.800 de los 2.800 a los 1.000 metros en 1'51"; en los últimos 1.400 a la par de Ridicule, O. Nardi en 1'26", pasando el kilómetro final en 1'2"1/5; BOLA DE CRISTAL, O. Domínguez dio dos cuerpos de ventaja y dominó fácilmente a Puchito, J. Ibarra en 1'1" para los 1.000 metros, con 12"2/5 de final; ALENTOSA, M.Villagra 700 en 41"4/5 de los 2.000 a los 1.300 metros; SABIO, V. Sanguinetti a la par de Tepee, M. Sarati 1.600 en 1'42"2/5; GAUCHA ESPUELA, H. Rúa 1.000 en 1'1"3/5; PILLADO, L. Camoretti 1.000 en 1'2"3/5; EL RUBI, L. Carrizo 1.100 en 1'9";ARRESTO. P. Prieto 1.200 en 1'15"4/5; KING PAGE, J. Núñez 800 en 48"2/5; HIJODALGO, L. Alzamora 800 en 48"1/5; CALIFORNIA, L. Camoretti 1.500 de floreo en 1'37"2/5; VELDA, P. Prieto a la par de Adagino, N. Fernández 1.000 en 1'2"4/5; JUNINERA, J. Aguirre 700 en 43"1/5; YAMENO, A. Sánchez 600 del opuesto en 35"3/5; MISTER LEO, J. Gallardo 1.200 en 1'16"3/5; RECOLETA, J. Alvis a la par de Malt Liquor, L. Camoretti 1.000 en 1'2"; FAZENDA, E. Jara 800 en 50"3/5, sin ser exigida a fondo; SEDUTTORE, E.Jara 800 en 49"1/5; SOBIDOR, J. Zalazar 1.000 en 1'3"3/5; ROMALEJO, J. Gómez 800 en 48"4/5; NICE BOY, M. Sarati a la par de Dieu du Soleil, V. Sanguinetti 600 del opuesto en 36"2/5; QUETA, O. Domínguez junto a Cumbanchero, J. Ibarra 1.600 en 1'42"2/5; BOLD QUEEN, O. Domínguez 1.100 en 1'7"4/5; VANDALO, J. Pizarro a la par de Aku Aku, M. Villegas 800 en 49"4/5; AIR BLAST, J. Fajardo 800 del opuesto (muy fácil) en 52"2/5; ACUERDO REAL, C. Bertoldi 800 en 51"2/5; ZANJON, J. Gallardo a la par de Don Sancho, H. Artigas 700 en 41"1/5; ENEBRINA, J. Figueroa 1.100 en 1'8"2/5; PREVOST, J. Estepo 800 en 49"2/5; ALOREÑO, J. Repiso 800 en 48"4/5; CIELO, V. Sanguinetti 3.000 en 3'13"4/5 con 12"1/5 en los 200 metros finales; LITIGON, M. Giles a la par de Reino O. Nardi 1.000 en 1'2"3/5; ELLENORE, R. Sosa dio dos cuerpos e igualó a Vichy, F. Gaitán en 47"4/5 para los 800 metros; FELIZ NAVIDAD, O. Nardi 600 en 35"3/5; WAGGISH HORSE, O. Tévez a la par de Al Frente, M. González 500 en 28"4/5; CIRCINUS, V. Sanguinetti 800 en 50"; NIBAM, R. Sosa 2.200 en 2'22"4/5; MISTER PRIETO, A. Etchart 1.000 sin ser exigido en 1'2"2/5; ANCIENT GIN, V. Centeno a la par de Leonardina, R. Sosa 600 en 35"4/5; ROSAURA,A. Sánchez 1.000 en 1'1"HAY DIANA, J. Aguirre 1.000 en 1'1"3/5.

LA PLATA (auxiliar pesada):

DANDY HONOR, I. Gorrais 600 en 36"4/5; EL ALBA, J. Juárez 800 en 50"2/5; CON PREMIO, O. González 700 muy fácil en 46"2/5; CASANDRA REAL, J. Igarategui 800 en 51"1/5; NARENA, C. Botta 800 en 51"4/5; PAPERA, B. Aguilar 800 en 52"2/5.

¡Era hora...!

Desde el sábado, colores numéricos

A partir de la próxima reunión a realizarse en Palermo, se pondrá en vigencia el uso de chaquetillas de colores de acuerdo al número que le toque en el programa a cada competidor, forma similar a como se hace en el hipódromo de La Plata. Las chaquetillas reemplazan a las actuales de reconocidas caballerizas con colores propios, las que se podrán utilizar solamente en los eventos de categoría clásica. Las nuevas, hasta el número 30 inclusive, son las siguientes:

1 negra y gorra colorada; 2, y gorra blanca; 3, y gorra colorada; 4, y gorra verde; 5, turquesa, gorra colorada; 6, y gorra oro; 7 blanca y verde a rayas horizontales, gorra negra; 8 colorada y blanca a rayas verticales, gorra a cascos; 9 colorada y negra a rayas horizontales gorra a cascos; 10 colorada mangas y gorra oro; 11 azul y oro a rayas horizontales, gorra a cascos; 12 negra, mangas y gorra naranja; 13 blanca, mangas y gorra negra; 14 marrón, mangas y gorra gris; 15 rosa, dos bandas azul gorra rosa; 16 azul marino, mangas y gorra colorada; 17 verde, mangas y gorra colorada; 18 naranja y negra a rayas verticales, gorra a cascos; 19 colorada, mangas y gorra negra; 20 blanca y azul a rayas horizontales, gorra azul; 21 blanca, azul y blanca horizontal, gorra azul; 22 negra y oro a rayas verticales, gorra negra; 23 colorada y azul a rayas verticales, gorra a cascos; 24 blanca, mangas y gorra verde; 25 y gorra y azul marino; 26 y gorra violeta; 27 verde y colorada a rayas verticales, gorra a cascos; 28 y gorra marrón; 29 azul y blanca a rayas horizontales gorra a cascos; 30 y gorra celeste.

EN LOS CLASICOS

Por su parte, en los cotejos clásicos, la actuación o no de los competidores con los colores propios, dependerá de la decisión de sus respectivos propietarios. De manera que, en el momento de la anotación, deberán hacer constar en la planilla respectiva con los colores propios que se usaron hasta la semana pasada. Por esa razón, en los programas oficiales figura debajo de los cotejos jerárquicos la discriminación correspondiente a quienes han sido anotados y usarán las chaquetillas propias.

De manera que los aficionados tienen desde este momento en circulación el detalle de los colores numéricos. Para algunos, va a costar un par de días acostumbrarse. Para quienes concurren al hipódromo sureño —por ser similares las tonalidades— esto va a ser un juego de niños...

Hipódromo de Palermo

Competidores y montas para el domingo

1ª 1.600 mts. A las 14.—

(Comienza la doble)
1 Ballarina 57, J. Alvis
2 Realizada 57, E. Jara
3 Lahuida 57, A. Plá
4 Alene 57, C. Lescano
5 Ginger 57, V. Sanguinetti
6 La Perugina 57, J. Torres
7 Obscuridad 57, V. Centeno
8 Payada 57, J. Oural

2ª 1.600 mts. A las 14.35

(Finaliza la doble)
1 M. Continental 57, J. Alvis
2 Quesiquenó 57, A. de Arriba
3 Mornita 57, V. Emmolo
4 Mozambina 57, J. Torres
5 Rebota 57, R. Tavella
6 La Opera 54, O. Ayude
7 Patas Blancas 54, J. Bretón
8 Voysipdo 54, N. M. de Oca
9 I. Dancer 54, M. Escagües
10 Orange Bud 54, J. Figueroa

3ª 1.000 mts. A las 15.25

(Comienza la triple)
1 Romancio 56, O. Cosenza
2 Super Cuyo 56, H. Galeppi
3 Dalton 56, J. Martino
4 A. Lord 56, L. Alzamora
5 Tratored 56, J. Gallardo
6 Barbieri 56, J. Perfetto
7 Pago Bay 56, V. Centeno
8 Laxmist 56, V. Sanguinetti
9 Justly 56, J. Banega
10 Chez Antoine 56, J. Torres
11 Mongol King 56, C. Lescano
12 Red Dart 56, C. Pezoa
13 Watussi 56, J. Lavia
14 Rom. Vit 56, F. Lerma
15 Naranjazo 56, X. X.

4ª 1.600 mts. A las 16.15

(Continúa la triple)
1 A. Soñador 54, J. Calderón
2 Repleto 57, R. A. Gon'lez
3 Tacuari 57, J. Gopelson
4 Alivión 57, G. Sabin
5 Monsignore 57, L. Alzamora
6 Mister Leo 57, M. Gon'lez
7 Viadao 57, J. Alvis
8 Che Negrito 55, M. Sarati
9 Allievo 57, O. Mansilla
10 New Comet 57, M. Argüello
11 P. Guerrero 57, A. Luna
12 Andrés 57, J. Bretón
13 Silino 57, S. Barletta
14 Full Swing 57, D. Chávez
15 Vigia 57, M. Escagües

5ª 1.100 mts. A las 17.—

(Finaliza la apuesta triple)
1 Bucay 57, R. Sosa
2 Venuta 57, O. Richeri
3 Vivia 57, J. Banega
4 Ruibarba 57, R. Tavella
5 Solrosqui 57, A. De Santo
6 La Divina 57, H. Libré
7 La Ketu 57, R. Encinas
8 P. Lima 57, A. Sánchez
9 Alfama 57, H. Colman
10 R. Negra 57, J. Aguirre
11 Es Ramira 57, J. Walsh
12 Gorgonea 57, A. Plá
13 Adamantina 57, V. Sabin
14 F. de Mayo 57, M. Mercau
15 P. Navona 57, V. C'teno

6ª 1.800 mts. A las 17.45

1 Maryjane 61, A. De Arriba
2 R. Parada 51, O. Cosenza
3 Fazenda 60, E. Jara
4 Parole 60, J. Fajardo
5 B. de Cristal 60, O. D'guez
6 Quiñia II 60, V. San'netti

7ª 1.000 mts. A las 18.30

(Comienza apuesta doble especial)
1 Darer 56, H. Libré
2 Bellotero 56, J. Figueroa
3 R. de Palos 54, J. Calderón
4 M. Prince 56, V. S'netti
5 A. Héctor 56, C. Pezoa
6 Rítmico 56, A. Plá
7 Darío 56, J. Banega
8 Egipcio 56, E. Jara
9 Embesour 56, J. Martino
10 Manful 56, O. Ilarione
11 Organito 56, L. Flores
12 Jilguero 56, H. Guias
13 S. Mark 56, C. Bertoldi
14 M. Bancas 56, J. Núñez
15 Salvaro 56, A. Sánchez
16 K. Master 56, V. Centeno
17 Chiers 56, C. Montenegro
18 W. West 56, R. Encinas
19 As Negro 56, L. Alzamora

8ª 1.000 mts. A las 19.20

(Finaliza doble especial)
1 Presuroso 53, J. Figueroa
2 N. Messina 53, J. Banegas
3 Kaljerry 53, O. Richeri
4 Ancient Gin 53, L. Zapata
5 A. Real 53, J. Calderón
6 Yeyo 53, V. Sanguinetti
7 Aritao 53, O. Cosenza
8 Indiano 53, A. de Arriba
9 El Pendorcho 53, O. Tévez
10 Verneuil 53, V. Centeno
11 Spy Pin 53, F. Lerma

9ª 1.000 mts. A las 20.15

(Comienza doble final)
1 Encopado 57, F. Lerma
2 Carro Viejo 57, A. Etchart
3 Snow Clint 57, C. Pezoa
4 Kalman 57, C. Agüero
5 Lady Killer 57, O. Ilarione
6 Canter 57, O. Tévez
7 Dieu do Soleil 57, V. S'tti
8 Botijuelo 57, O. Zapata
9 Mon Bijou 57, J. Repiso
10 Mister Stron 57, H. N'z
11 Sourmenage 57, V. Centeno
12 Exosthim 57, J. Torres
13 Nandou 57, A. Merli
14 Perno de Oro 57, J. Walsh
15 Yalmeno 57, A. Sánchez

10ª 1.600 mts. A las 21.10

(Finaliza doble final)
1 G. Melody 56, O. Tévez
2 La Perlé 56, V. Sang'tti
3 La Tempa 56, A. Plá
4 Carasol 56, E. Jara
5 Antula 56, C. Buden
6 Qué Churrasco 56, O. C'za
7 G. Bluff 56, A. Sánchez
8 Crise D'or 56, H. Libré
9 Take Ober 56, J. Figueroa
10 Cogotera 56, C. Pezoa
11 Savenay 56, O. Nardi
12 Tokara 56, H. Artigas
13 Surf Board 56, O. Zapata
14 Very Dark 56, E. Perdomo
15 Azura 56, R. Tavella

La bolilla que faltaba

Tómbola de Montevideo

Sortea a las 14,30
Premios de pizarra 20

FAVORITOS A LA GRANDE

76 13 85

FAVORITOS AL PREMIO MAYOR

Centena	Decena	Unidad
3	5	1
31 Sorteos	21 Sorteos	25 Sorteos

ATRASADOS A TODOS LOS PREMIOS

24	91	05
28 Sorteos	19 Sorteos	17 Sorteos

LAS ULTIMAS DIEZ GRANDES

088 409 664 230 144
734 817 445 277 526

Lotería de Mendoza

Sortea a las 20
Premio mayor $ 100.000
Premios de pizarra 20

FAVORITOS A LA GRANDE

73 25 26

FAVORITOS AL PREMIO MAYOR

Centena	Decena	Unidad
1	5	6
39 Sorteos	18 Sorteos	13 Sorteos

ATRASADOS A TODOS LOS PREMIOS

16	47	77
18 Sorteos	16 Sorteos	15 Sorteos

LAS ULTIMAS DIEZ GRANDES

38.781 26.745 33.694 35.097 16.093
30.419 14.720 36.588 38.843 22.371

Lotería de Córdoba

Sortea a las 21
Premio mayor $ 700.000
Premios de pizarra 10

FAVORITOS A LA GRANDE

89 25 87

FAVORITOS AL PREMIO MAYOR

Centena	Decena	Unidad
1	3	3
32 Sorteos	21 Sorteos	28 Sorteos

ATRASADOS A TODOS LOS PREMIOS

64	41	33
54 Sorteos	44 Sorteos	39 Sorteos

LAS ULTIMAS DIEZ GRANDES

42.627 34.260 26.858 26.775 35.880
24.011 1.291 5.705 10.686 21.021

Varios caminos del Jockey Club

Lógicamente, el desquite está en el Jockey Club. O eso, para algunos. Para otro que se llame TELEFONICO, la posibilidad de una refirmación, la muestra que no fue justamente un chispazo su impacto en la polla de potrillos del domingo. Eduardo Lema anunció que el hijo de Table Play animará la contienda de setiembre, Estarán allí APPELL, NICE CASINO, TRIUNFADOR, SPACECRAFT o sea cuatro de los de Sergio Lema que llegaron prendidos. Fue tan estrecho el margen del domingo último que el 1º del mes próximo... puede pasar cualquier cosa. Ya que por ahora, no está nada claro el panorama!!

Hipódromo de Palermo

Competidores y montas para el sábado

1ª 2.500 mts. A las 12.—

(Com. doble combinadas
1 Arresto 57, V. Centeno
2 Bluff Mandinga 57, O. Z'ta
3 Reyesuelo 57, J. Oural
4 G. Amigazo 57, H. Santos
5 Bondari 57, V. Sang'tti
6 Indiecito 57, F. Lerma
7 Reino 57, O. Nardi
8 Tamú-Rupay 57, S. Mámoli

2ª 1.000 mts. A las 12.35

(Fin. doble combinadas)
1 Bob Jerry 59, H. Núñez
2 Equívoco 59, C. Ferreira
3 Volley 56, O. M. González
4 Purrete 55, H. Blanco
5 Richmond 55, O. Zapata
6 Mediodía 55, J. Fernández
7 Rampante 55, R. Ayude
8 Fervoroso 52, V. Centeno
9 Priam 52, A. Ramos
10 El Espía 55, J. Gutiérrez
11 Erwin 55, V. Sang'tti
12 Niño Glorioso 55, J. Torres

3ª 1.100 mts. A las 13.25

(Comienza la triple)
1 R. Expo 56, M. Sarati
2 Coluda 56, R. Cepeda
3 Fugitiva 56, J. Fajardo
4 Cerdidada 56, M. Escagües
5 Revilla 56, O. Cosenza
6 Geritz 56, R. Sosa
7 Argui 56, M. Barroso
8 G. Ilusión 56, V. Sang'tti
9 Toulouse 56, C. Lescano
10 Seriona 56, J. Bretón
11 Miss Mecha 56, O. Zapata
12 (Salmantina 56, R. Encinas
13 (V. Ritzy 56, J. Fernández
14 Kiril 56, J. Romero
15 Lady Finger 56, C. Pezoa
16 Four Ball 56, A. Sánchez
17 Soñadora 56, R. Tavella

4ª 1.600 mts. A las 14.15

(Continúa la triple)
1 Chartino 61, F. Gaitán
2 A One 57, J. Figueroa
3 Gustazo 57, O. Ilarione
4 Sic 57, M. Escagües
5 B. Gaucho 57, V. Centeno
6 Saucanelo 57, L. Alzamora
7 Seduttore 57, E. Jara
8 Demente 54, V. Sang'tti

5ª 2.200 mts. A las 15.—

(Finaliza la triple)
1 Air Blast 57, J. C. Fajardo
2 La Caravelle 57, A. Plá
3 Chimay 57, E. Navarro
4 Pronta 57, V. Sanguinetti
5 Luxemba 57, V. Pires
6 Recoleta 57, J. Alvis
7 Mi Beguin 57, J. Banegas
8 Sección 57, S. Perdomo
9 White Blue 57, F. Lerma

6ª 1.100 mts. A las 15.45

1 C. de Manso 58½, D. C'ral
2 Inocentón II 56½, J. F'roa
3 Duende 54½, A. Plá
4 N. Boy 48, V. Sang'netti
5 El S'sitivo 53½, V. C'teno
6 Bunsen 52½, M. Sarati
7 Trick 52, J. Repiso
8 Dau 49½, O. Ilarione
9 Mondador 50, J. Martino

7ª 1.100 mts. A las 16.30

(Comienza apuesta doble especial)
1 Medidora 57, J. Martino
2 Rians 57, F. Lerma
3 M. Gesell 57, E. Perdomo
4 Malfán 57, J. Perisle
5 Alada 57, J. Fajardo
6 (Controlada 57, V. Criado
7 (Marisol 57, G. Rivero
8 Nicosia 57, E. Olguín
9 F. Navidad 57, O. Nardi
10 Volva 57, J. Camoretti
11 Lapinette 57, P. Palmieri
12 Taille 57, L. Camoretti
13 Temida 57, V. Sabin

8ª 2.200 mts. A las 17.20

(Finaliza apuesta doble especial)
1 Cataplasma 57, N. Mez'ro
2 Patinada 55, V. Sanguinetti
3 Pioggia 52, F. Lerma
4 R. Leona 52, M. Sarati
5 History 50, J. Suárez
6 Rochet 49½, L. Alzamora
7 Yala 49, L. Angulo
8 L. Filly 49, F. Gaitán
9 Madelón 48, C. Ramírez

9ª 1.100 mts. A las 18.15

(Comienza apuesta doble final
1 Abble 57, J. Gómez
2 Meditada 57, V. San'netti
3 Persiana 57, C. Pezoa
4 J. Báez 57, H. R. López
5 Huertita 57, A. Etchart
6 Fru Fru 57, H. Blanco
7 C. Débil 57, J. López
8 Invitación 57, C. Bertoldi
9 C. Lanza 57, V. Criado
10 Rápida 57, V. Centeno
11 Mi C'stancia 57, B. Arturo
12 Asiática 57, J. Figueroa
13 Banquisa 57, R. Zalazar
14 Terrorista 57, J. Oural
15 Lusinga 57, J. Lago
16 Siesta 54, J. Alvis

10ª 1.600 mts. A las 19.10

(Finaliza apuesta doble final,
1 Fink 56, C. Pezoa
2 Adagino 56, N. F'nández
3 (Viteliano 56, V. Sang'tti
4 (Honk 56, M. Sarati
5 Peñaroles 56, J. Srur
6 Tonkino 56, J. Figueroa
7 Airmard 56, J. Repiso
8 Akron 56, O. Cosenza
9 Milwaukee 56, A. Etchart
10 Trovador 56, A. Plá
11 N. Toba 56, C. Ferreira
12 Rail 56, V. Centeno
13 Mountbatten 56, J. Juárez
14 Hobel 56, R. Alzamora
15 N. Crest 56, O. Tévez
16 Telstar 56, E. Jara
17 S. Grlot 56, R. Encinas
18 Delaware 56, R. Tavella
19 Flyng Saucer 56, F. Gaitán
20 Cócaro 56, A. de Arriba

Maryjane se apuró por llegar al Acebal

Voló en su trabajo de 59" 3/5 borrando del mapa a Quesiquenó en la cancha palermitana

Estaba liviana la cancha de Palermo. Y por eso hubo marcas como para entrar a guardar el dinero para la semana venidera. Porque hubo en 1800 metros desde esos clavaditos 1'52" de Acrontón que listo a repetir, se ganó el derecho al título. Pero MILWAUKEE anduvo fenómeno en su corrida en la recta porque eran mucho correr los 59"4/5sin que Etchart utilice el "Brazo Fuerte". Pero si entramos a considerarlo individualmente...necesitamos una página!. Vamos al parte completo de los madrugadores palermitanos. Es bastante jugoso:

(Pista de arena, normal)

ACRONTON, V.Centeno, 1800 en 1'52", últimos 1600 a la par de PLAUTUS, C.Pezoa en 1'39", últimos 1000 en 1'1" con 12"2/5 de final mejor el primero; MILWAUKEE, A.Etchart, 1000 de codo en 59"4/5 con 11"4/5 de final; GRAND GUIGNOL, C.Pezoa, 1800 en 1'53"2/5 con 12"3/5 de final; RIVELINHO, A.Etchart, 2200 en 2'21"1/5, últimos 1200 a la par de BLUFF MANDINGA, O.Tévez en 1'16" con 12"4/5 de final; MARYJANE, R.Rodríguez, 1000 de codo a entera voluntad en 59"3/5, últimos 800 a la par de QUESIQUENO, H.Pantanali en 47" con 12" de final, mejor la primera; MACALLISTER, A.Etchart, 1200 en 1'12"3/5, últimos 1000 a la par de BAMENDA, H.Artigas en 59"3/5 con 12"2/5 de final; SURCOPONTE, A.Etchart a la par de PECADO, R.Caroprese, 2000 en 2'9"3/5, MONTERREY, O.Mansilla, 1800 en 1'55"2/5; ADOLFO HECTOR, C.Pezoa a la par de DUNDANA, R.Segato, 1000 en 1', últimos 800 a la par de TRACTORED, L.Alzamora en 47"3/5; VITO SANTOS, H.Libré a la par de RINDCALL, peón, 2000 en 2'10" accionando muy cómodos; GINNOTO, M.Mercau a la par de GUSTAZO, O.Ilarione, 1000 de codo en 1'; EL GLOBITO, J.Pereira, 1000 en 1'3"3/5; PRINCE DILEMA, C.Pezoa, 1000 de codo en 1'1"3/5; JONICO, O.Zapata a la par de LONGLAND, O. Miño, 1200 en 1'13" con 12"3/5 de final; BALEY, A.Pla a la par de POLINERO, S.Barletta y TELEFO, R.Segato, 1800 en 1'57"; SNOW EMERALD, H.Libré, 800 en 46"2/5 con 11"2/5 de final; REAL PARADA, A.de Arriba a la par de SPRINGTIME, F.Fagin, 800 de codo en 47"3/5; CANELOSO, M.Mercau a la par de MANFUL, O.Ilarione, 800 de codo en 47"; NAVIDEÑO TOBA, R.Ferreyra, 800 en 48"; ANGELA, J.Oural a la par de DATIL, A.Pauleau, 800 de codo en 48"3/5.

Maryjane y un trabajo asombroso. Porque mató el minuto... y porque el reloj dice que cómoda

Merecen más...

Los aprendices, faltos de carreras

Las autoridades de la Gremial del Turf elevaron al titular de Lotería y Casinos, señor Aníbal V. Demarco un pedido en el sentido de programar un tipo de carreras que contemple los intereses de los jockeys aprendices que hayan visitado poco frecuentemente el pesaje.

Consideran que la inclusión de carreras reservada exclusivamente para aprendices y jockeys con pocas carreras ganadas daría oportunidad a muchos pilotos a demostrar sus cualidades para el difícil arte de conducir los pura sangre.

Con ello, se los estimularía en esta riesgosa profesión. Muchos son los jockeys aprendices —continúa diciendo la nota elevada por la Gremial del Turf—, que corren muy pocas carreras no obstante ser incansables trabajadores en las mañanas de ensayos, no faltando nunca cuando las canchas son habilitadas con ese fin, pero que posteriormente, por una causa y otra, no tienen la fortuna de poder actuar los días de reunión.

Sin dejar de reconocer que los frecuentes triunfadores lo hacen por méritos propios, son muchos los dueños de caballos que se dejan arrastrar por el exitismo.

También los aprendices deben tener su oportunidad y así se podrá ver que son muchos los que poseen estimables condiciones.

AL SUIPACHA

Siguió la serie COPELINO el sábado en Palermo. Y ya cortarle la serie a Morelle era bastante decir para el veloz potrillo de La Biznaga. Ahora será puesto a punto para el clásico Suipacha, del 18 del corriente en la recta palermitana.

Bianchi y Penna, bandera verde

Por ahora, puesta en 49 triunfos en esa estadística que está candente

La verdad sea dicha, la pugna en la estadística de cuidadores en Palermo y San Isidro se está poniendo al "rojo vivo", como es costumbre en el léxico burrero, "no apto para cardíacos". Aunque sólo han transcurrido siete meses, ya se está convirtiendo en polémica entre los aficionados. No pasa un fin de semana sin que se produzca alguna novedad en lo que respecta a su liderazgo, ya que tanto Juan Esteban Bianchi como Julio Penna se van alternando en tal posición, sea con uno, dos o tres triunfos que les significan descontar en algunos casos o aumentar las diferencias que los separan, en otros. Ahora tenemos disputadas las dos primeras reuniones del mes de agosto y no cabe otra cosa que gritar "puesta nomás, caballeros", ya que ambos ases de la cuida en nuestro país —estamos seguros que brillarían igual o aún más en cualquier otro medio— llevan ganadas cada uno 49 carreras. Al finalizar julio, Bianchi le llevaba dos puntos a Penna pero éste, con su magnífico triplete del sábado (Copelino, Parole y Eskimo, todos candidatos de **Noticias**) pudo igualarlo no obstante la victoria lograda por su antagonista, unas carreras antes con Hijo Noble.

Así es como se han cortado en la punta, desplazando al tercer lugar a otro as de la profesión como es Juan Carlos Etchechoury (42 triunfos), quedando, puede decirse con seguridad, circunscripta a estos nombres la estadística.

En lo que hace a los pilotos, la cosa sigue sin mayores cambios. Sanguinetti, que pasó al frente hace pocas reuniones, le lleva con sus 72 victorias, cinco más a su cercano escolta, Víctor Centeno. Tercero, a trece de este último, es decir, con 54 triunfos, está Cosenza, y cuarto, con 36, Eduardo Jara, que luego de estar ausente varias reuniones, se prepara para descontar ventajas.

LLEGAN LOS VIAJEROS

Para las primeras horas de la mañana de hoy está previsto el regreso a nuestro medio de los caballos argentinos que animaron con señalado éxito el mitin del sábado y domingo en La Gavea. En un carguero especial, y bajo la tutela del funcionario de Lotería, y Casinos, señor Héctor A. Monie, serán embarcados Moraes Tinto, Good Bloke, Menguante, Dulcia, Destructora, Mac Honor, Clear Sun y Decano, que no pudo actuar por haber llegado a tierras brasileñas con falencias en sus formas.

Juan Bianchi no le afloja...

Hipódromo de La Plata

Competidores y montas para mañana

1ª. 1400 mts A las 12.30

(Comienza la Apuesta Doble)
1 La Tostadora 57, A. Sandoval
2 Fiti 57, J. Igarategui
3 Celecia 57, R. Torancio
4 Q. Furia 57, N. Dragisich
5 Aracal 57, B. Arturo
6 R. Hand 57, J. Corso
7 Eslovenia 57, L. Alzamora
8 Acefalia 57, A. Galtán
9 Tulpo 57, C. Aragona
10 Ruibarba 57, R. Tavella
11 Proscripta 57, M. Cañedo
12 M. Blanca 57, P. Pérez
13 Narona 57, C. Botta
14 Bucay 57, R. Sosa
15 Hellyn 57, E. Olguín
16 Mesanita 57, J. Bretón
17 Igualada 57, C. Cepeda
18 Alquitara 54, no correrá

2ª. 1600 mts A las 13.10

(Finaliza la Apuesta Doble)
1 B. Viejita 56, J. Alvis
2 Feriada 56, A. Gallardo
3 (Q. Severity 56, R. Gómez
4 (Galde 56, B. Aguilar
5 Gang 56, no correrá
6 Bixy 56, no correrá
7 Veyola 56, D. Torrilla
8 S. Gila 56, O. Mansilla
9 F. de Bluff 56, C. Ramírez
10 P. Pavlova 56, X. X.
11 Nierclara 56, E. Riso
12 Malvine 56, no correrá
13 Morita 56, no correrá
14 Gigi 56, J. Corso
15 Bikinera 56, H. Prieto

3ª. 1600 mts A las 14

(Comienza la Apuesta Triple)
1 Bidoglio 57, H. R. López
2 Skipton 57, N. Vázquez
3 Reguero 57, A. Sandoval
4 D. Horse 55, R. Nistico
5 Hachero 55, X. X.
6 Tictalon 57, M. Mercau
7 (Stevette 57, R. P. Rodríguez
8 (Buzi 57, no correrá
9 Gaspari 57, M. Cañedo
10 Pangolin 55, N. Mezzotero
11 Gatillo 57, J. Figueroa
12 Hormityo 57, O. Mansilla
13 W. Boy 57, V. Sabin
14 (Aloreño 57, no correrá
15 (Hacker 57, L. Alzamora
16 G. Alambre 57, H. Perazzo
17 Almeira 57, J. Oural
18 Con Tecno 57, J. Corso
19 Octopus 57, D. Cabral
20 Cuamor 57, F. Balgorria
21 (Olion 57, C. Montenegro
22 (H. Master 57, J. Gutiérrez
23 Amurallado 55, A. Gallardo

4ª. 2200 mts A las 14.45

(Continúa la Apuesta Triple)
1 (Bivona 57, C. Sobral
2 (Juletta 55, J. Juárez
3 Phara 57, A. Sánchez
4 Papera 52, B. Aguilar
5 Anguila 56, O. Tévez
6 Forniga 55, M. Sandoval
7 Neomelia 57, J. Estepo
8 Monadita 54, R. Ledesma
9 Capitolina 55, A. Ramos
10 (Manni Manni 55, H. Guías
11 (Suluth 55, C. Verdasco
12 Rochet 55, X. X.

5ª. 1200 mts A las 15.30

(Finaliza la Apuesta Triple)
1 (C. de Manso 60½, I. Gorráis
2 (D. Honor 56½, D. Cabral
3 Bidache 49, no correrá
4 El Alba 48, J. Juárez
5 Tavernier 60, N. Falavecino
6 Agreste 53, X. X.
7 Vonat 48, no correrá
8 A. Real 56, J. Gutiérrez
9 C. Squire 51, M. Cañedo
10 Mondador 51, J. Martino
11 Bonzo 54, J. Corso
12 B. Churrasco 49½, J. F'nández
13 H. Eye 48, V. Criado
14 Precedent 53½, E. Riso
15 Dau 49½, M. Mercau
16 Tahitiano 48½, L. Alzamora
17 Naro 53, P. Tárrago
18 R. Russian 50, J. Cepeda
19 Vizcachin 48, no correrá

6ª. 1300 mts A las 16.20

(Comienza Ap. Pref. Especial)
1 G. Way 56, M. Cañedo
2 Peche 56, J. Igarategui
3 Yuto 56, F. Lerma
4 Oh Example 56, R. Gómez
5 S. Jus 56, J. Corso
6 Tamu Trupu 56, no correrá
7 Piazzolla 56, J. Estepo
8 Santerno 56, C. de Jesús
9 Tagredo 56, I. Gorráis
10 Prolífico 56, P. Tárrago
11 Sifuera 56, J. Estévez
12 Valorada 56, X. X.
13 Regazzo 56, D. Brunetto
14 Rianmusa 56, C. Agüero
15 Tandilazo 56, M. Evia
16 R. Example 56, O. Yedro
17 Tacuarembó 56, R. Ledesma
18 Valinco 56, J. Fernández

7ª. 1200 mts A las 17.05

1 Tercio 57, M. Cañedo
2 Vizcachin 57, R. P. Rodríguez
3 Hemistaza 54, M. Calderón
4 Regules 57, X. X.
5 W. Storn 57, B. Arturo
6 Pianco 54, no correrá
7 P. Bluff 57, J. Juárez
8 Baleno 54, no correrá
9 Fernandel 52, J. Fernández
10 K. Archer 57, C. Verdasco
11 Astrobar 57, F. Gaitán
12 (Novelist 54, S. Wolojewier
13 (Gatero 54, J. Alvis
14 Copador 57, R. Caroprese
15 D. Horse 54, R. Nistico
16 Juanada 54, C. De Jesús
17 Theflider 57, R. Conías
18 Bonichamps 57, X. X.
19 N. Glorioso 54, X. X.

8ª. 1600 mts A las 17.50

1 Richelle 56, A. Pla
2 Zilpa'a 56, J. Corso
3 Apollania 56, R. Rutti
4 L. Bluff 56, no correrá
5 Q. Serenity 56, P. Tárrago
6 Visada 56, A. Sánchez
7 Colita 56, A. Sandoval
8 Ellenore 56, R. Sosa
9 Bicharaca 56, D. Cabral
10 Pochola 56, no correrá
11 C. Real 56, J. Igarategui
12 Alterada 56, M. Cañedo

9ª. 1300 mts A las 18.40

1 Arabianshu 56, C. Agüero
2 Curruhiz 56, J. Saavedra
3 Empedrado 56, no correrá
4 Arapien 56, J. Martino
5 El Botón 56, J. Calderón
6 Nácar 56, A. Ascre
7 Barbieri 56, J. Perfetto
8 Chany 56, M. Vilagra
9 Maraquito 56, H. Prieto
10 Calostro 56, no correrá
11 Desvío 56, P. Longo
12 Magallon 56, R. Gómez
13 Carney 56, H. Rúa
14 Interpel 56, J. Corso
15 Lancecador 56, no correrá
16 C. Premio 56, O. González
17 Gando 56, A. Colocciо
18 M. Caro 56, J. Yalet

10ª. 1400 mts A las 19.30

1 Braden 57, O. Aguirre
2 Chisum 57, J. Montes
3 Predicado 57, no correrá
4 Terminador 57, N. Dragisich
5 Mequedo 54, C. Izaguirre
6 Charco 57, A. Ascre
7 Imparcial 57, R. Herrera
8 Nightly 57, R. Galloso
9 P. Arrabalero 57, M. Sandoval
10 K. Race 57, C. García
11 (Dañador 57, E. Sánchez
12 (Novelero 57, J. Estepo
13 E. King 57, no correrá
14 V. Moco 57, no correrá
15 Cefisan 57, J. Juárez
16 Tuchepe 57, R. Di Nitto
17 Rastro 57, A. Sandoval
18 Thaly 57, J. Lago
19 (Titanisch 57, X. X.
20 (Trasandino 57, A. Real
21 S. Campano 57, J. Cepeda
22 El Rifle 57, R. Herrera
23 Delacroix 57, X. X.
24 G. Ley 57, D. Verón
25 Sagaine 57, C. Botta
26 Baqueteada 57, J. Corso
27 Mr. Lin 57, N. Saborido
28 Tentempié 57, J. Aguirre

Aumento de premios

Será del 25%; las nuevas escalas

Suspensiones y aumentos de premios. Dos temas únicos tratados por la Comisión de Carreras en su reunión habitual. En el primero de los rubros, se decidió sancionar por seis reuniones, a cumplirse desde el 15 al 31 de agosto inclusive, al jockey JORGE R. LAGO, por las incorrecciones cometidas en los tramos finales de la tercera carrera del día 3 del actual, en perjuicio de Neptunia, hecho que motivó su distanciamiento al segundo puesto del marcador.

MAS PESOS

La otra parte de la resolución, indica que a partir de la reunión del sábado, se incrementarán los premios de las carreras ordinarias en un monto aproximado al 25%. A su vez, las carreras clásicas tendrán un premio al primero de $ 50.000 y las escalas correspondientes en los demás puestos del marcador de acuerdo a esa suma.

Las escalas serán las siguientes: perdedores de 2 y 3 años, de 700 a 1500 $ 32.000, 9.600, 6400, 3200 y 1.600, de 1600 a 2000 metros, $ 34.000, 10.200, 6.800, 3.400, y 1700; de más de 2200 metros $ 35.000, 10.500, 7.000, 3500 y 1750. Todo caballo de cuatro años y más edad: de 1000 a 1500 metros, 30.000, 9.000, 6.000, 3.000 y 1500; de 1600 a 2200 metros, $ 32.000, 9.600, 6.400, 3.200 y 1.600; de más de 2200 metros: $ 34.000, 10.200, 6.800, 3.400 y 1.700. Para los ganadores, de 2 y 3 años: de 1000 a 1500 metros: $ 34.000, 10.200, 6.800, 3.400 y 1700; de 1600 a 2000 metros: $ 36.000, 10.800, 7.200, 3.600 y 1800; de más de 2000 metros, $ 37.000, 11.100, 7.400, 3.700 y 1.850; Caballos de 4 años y más edad: $ 32.000, 9.600, 6.400, 3.200, y 1.600; de 1600 a 2000 metros, $ 34.000, 10.200, 6.800 y 1700; de más de 2000 metros, $ 35.000, 10.500, 7.000, 3.500 y 1.750; Handicap y Especiales: de 1000 a 1500 metros, $ 42.000, 12.600, 8.400, 4.200 y 2.100; de 1600 a 2000 metros, $ 44.000, 13.200, 8.800, 4.400 y 2.200; de más de 2000 metros; $ 47.000 14.100, 9.400, 4.700 y 2.350.

River vende: ahora es Morete...

El goleador fue tasado en 500.000 dólares. Lo de "Quique" Wolff, cada vez más lejano

Un empresario europeo —según informaron los directivos de River— inició conversaciones para conseguir el pase del centrodelantero Carlos Morete. La entidad de Núñez ya le puso precio a su goleador: 500.000 dólares. Ahora espera la respuesta del empresario, que mantiene en secreto el posible club al que se incorporaría el futbolista.

LO DE WOLFF, DIFICIL

River se avendría a recibir sólo 80.000 dólares por el pase de Enrique Wolff. Los 20.000 restantes —Las Palmas pagaría 100.000— serían para el jugador, además del 10% que le corresponde reglamentariamente.

Pero la cifra —28.500 dólares— no satisface aún a Wolff, que se mantiene inamovible en su pretensión de llevarse 50.000 por este operativo. Es que, en realidad, el jugador no quiere ser transferido, por eso su exigencia. **"Para aceptar el cambio —dijo— tiene que ser por muchos pesos"**. Como la diferencia es bastante pronunciada, todo hace suponer que difícilmente se concrete.

¿...Y ESTO?

Carlos Bulla aceptó rescindir su contrato con Gimnasia y Esgrima para incorporarse al club Independiente Santa Fe de Colombia. Pero cuando intentó inscribirse en su nuevo club, se encontró con que el registro de pases en aquel medio ya estaba clausurado. Volvió a Buenos Aires y habló con los directivos menssana para reintegrarse a la institución platense, dejando sin efecto la rescisión. La respuesta fue negativa: los gimnasistas argumentaron que era antirreglamentario.

PEDIDO DE ASCENSO

Los clubes de Primera "B" peticionaron oficialmente se disponga el ascenso de dos equipos a Primera "A", tal como se produce en las otras divisiones. El comité ejecutivo aún no se pronunció, pero parece que tendrá despacho favorable. Comenzaría a aplicarse este mecanismo desde la presente temporada.

TODO SUPERADO

Los jugadores de Godoy Cruz solucionaron el conflicto que mantenían con el club por la destitución del técnico Orlando Garro. Fue confirmado en el cargo Francisco Ontiveros y multados los futbolistas Mario Cornejo, Miguel Albarracín y Norberto Yácomo, en 150.000 nacionales.

PINASCO TIENE LA PALABRA...

Argentinos Juniors concretó la transferencia de Carlos Pinasco al Guaraní de San Pablo en 45.000.000 de nacionales. Sólo falta que el jugador solucione las condiciones contractuales con el club brasileño.

¡A DECLARAR!

El Tribunal de Disciplina de la AFA citó para hoy, a fin de hacer sus descargos, a los jugadores Glaria, de San Lorenzo; Gómez, de Chacarita; Belvedere, Andrada y Dragonetti, de All Boys, Pascuttini, de Central; Astrada, de San Martín de Mendoza; Alberto Carrasco, de Huracán de San Rafael, y Mosconi, de San Lorenzo de Mar del Plata.

También fueron convocados el técnico Carlos Timoteo Griguol y el jugador René Houseman , de Huracán, por presuntas declaraciones sobre la selección, en las que habrían culpado a los dirigentes por negligencias y deficiencias en la conducción del fútbol.

CON PARAGUAY, NO

A solicitud de la Federación Paraguaya, fue postergado, sin fecha, el partido internacional que se iba jugar en el estadio Sajonia el próximo 15 de agosto. Ahora deberán ponerse de acuerdo con AFA para estipular la nueva fecha.

BILARDO, EN CAPILLA

A pesar del triunfo frente a All Boys, la permanencia de Carlos Bilardo como D.T. de Estudiantes se hace insostenible. Un grupo de hinchas estaría presionando a los directivos para que se cambie de técnico.

CAMBIOS EN TV

La AFA informó que se modificó el programa de partidos a televisarse. En la quinta fecha, será transmitido el encuentro Boca-Central Norte de Salta —en lugarde Racing-Atlético Regina—, y en la sexta se televisará Chacarita-Racing, en reemplazo de Huracán-Huracán de Comodoro Rivadavia.

FIXTURE DE LA LIBERTADORES

El sábado, en el congreso de la Confederación Sudamericana de Fútbol a celebrarse en Lima, se considerarán todos los aspectos vinculados a la ronda semifinal de la Libertadores y se confeccionará el programa de partidos. AFA informó que viajarán los delegados de Huracán e Independiente, representantes argentinos en el torneo.

PIDEN A LA SELECCION

El Círculo de Periodistas Deportivos de Rosario solicitó a AFA la presentación de la selección nacional, en octubre, para jugar, en aquella ciudad un partido con un combinado rosarino, a beneficio de aquella entidad. La recaudación sería destinada a la construcción de su sede, que durante el Mundial 78 funcionaría como Central de Prensa.

LOS ARBITROS

Los siete jueces internacionales presentaron una nota al titular de la AFA para que ratifique en el cargo de secretario de la Comisión de Arbitros de la Confederación Sudamericana, al señor Aurelio Bossolino.

Orsay

Generalmente los jugadores se escudan en el director técnico para salvar sus fallas, y no salen a defenderlo. El caso de Orlando Garro (ex jugador de Platense e Independiente) fue lo contrario. Los dirigentes de Godoy Cruz quisieron darle el despido, pero un grupo mayoritario de jugadores se opuso, defendiéndolo a capa y espada. El domingo contra San Lorenzo no se sabía quien jugaba, porque los que se negaban a hacerlo si destituían a Garro, no se habían concentrado. Al final Garro quedó y jugaron. Como perdieron, la situación de Garro se ha hecho insostenible.

* * *

El otro club de Mendoza que juega el Nacional es San Martín. El zaguero centro se llama Dubrowscczyk. No es polaco, ni mendocino. Nació en Zárate, provincia de Buenos Aires igual que Zuvialde, y estuvo dos años en las inferiores —tercera— de Independiente de Avellaneda. Gana 180.000 nacionales por mes, tiene un suplemento como empleado en el club y premios.

* * *

Juan José Pizzuti dijo que si venden a Néstor Leonel Scotta, renunciaría a su puesto en Racing. Los dirigentes, algunos al menos, se alarmaron. Pero como después de la derrota con Independiente, el técnico no admitió el ingreso de dirigentes al vestuario, ya el clima para Pizzuti se ha puesto feo. Casi se puede decir que venderían a Scotta para que "Tito" se vaya. Cosas del fútbol, ¿no?.

* * *

¿Que le estará pasando a Miguel Angel Brindisi? Aunque en el calor del partido, ciertas expresiones no tienen mayor importancia (las palabras ofensivas no ofenden...) algunos gestos y dichos de Brindisi en el partido contra San Martín de Mendoza molestaron bastante. En una ocasión "Coco" Basile lo sacó vendiendo almanaques. Palabras prohibidas por la censura. Calma, Miguel...

* * *

En el pase de Santoro a España los dirigentes "rojos" hicieron su fuerza para que "Pepé" se decidiera. El negocio se hizo por medio de Rafael Santos (ex jugador "rojo" y primo de Angel Marcos, radicado en Francia) quien ya había apalabrado al arquero en Europa. Claro que en la decisión de Santoro hubo una influencia muy poderosa de Carmen. La esposa del jugador, que tendría parientes en Alicante y empujó a su marido a acepiar. Santoro está próximo a los 34 años y aunque en Independiente gana más de m$n 2.200.000 por mes más premios —los réditos los paga el club, además— en el Hércules ha de ganar bastante más. Un par de añitos en España y de vuelta a Sarandí. Es lo que quiere Doña Carmen.

* * *

Alberto J. Armando dice que seguirá siendo presidente de Boca. Enfáticamente sostiene que desea se unan todos sus opositores, para ganarles la elección. También asegura que lo llamaron para "arreglar" la asamblea, que lo están buscando para alcanzar un acuerdo político, pero que no acepta nada de esto. Incluso agrega que se fue un mes a Europa para darles una ventaja más a los "contras". Modestísimo..

Sánchez y Ferrero con Cap

El técnico de la selección les dio amplias garantías

Daniel Killer, Brindisi y Kempes, y más atrás, Saccardi y Rocchia, Otra etapa de la selección

"Hablando la gente se entiende y uno no conoce a una persona, hasta que no habla con ella. Nosotros conversamos con Cap y dejamos todo perfectamente solucionado". Estas palabras de Ferrero y Sánchez denotaban total seguridad en sus expresiones. **"Queremos dejar aclarado que en ningún momento nos negamos a integrar la selección. Solamente queríamos tener la seguridad que las cosas se harían con total orden. Yo con 29 años cumplí un ciclo. Para integrar la selección quiero tener la certeza de que voy a ser titular".** Esto lo remarcaba Rubén Omar Sánchez quien junto a Enzo Ferrero conversó con Vladislao Cap, acerca de su inclusión en la Selección Nacional, una vez finalizado el entrenamiento en el Jockey Club de San Isidro. Total acuerdo de los jugadores de Boca con el técnico que conversó con todos los presentes. La práctica comenzó a las 10.45 y faltaron Bochini, Bertoni, Sa y Santamaría ("seguramente no habrán llegado las citaciones" dijo Cap). Houseman fue revisado por el Dr. Adolfo Fort en su primera práctica con la selección y no pudo entrenar por tener una contractura en aductor de pierna izquierda. Inició el trabajo el profesor Kistermatcher y luego Cap trabajó con los arqueros Fillol, y Sánchez. Trabajos abdominales, de cintura, de salto y luego con pelota detenida y en movimiento. Luego de varios "locos" a un solo toque, se hizo un "picón" con dos equipos. Sánchez, Rochia, Mario Killer, Babington, Ferrero, Kempes, y Cap, por un lado, y Fillol, Brindisi, Telch, Sacardi, Daniel Killer, Wolff y Correa, por el otro. Ganaron estos últimos por 7 a 5 con goles de Wolff (5) Correa y Daniel Killer. Para los vencidos lo hicieron Rochia (3) Ferrero (2). La práctica finalizó a las 12.15.

"Las caras nuevas, todos muy jóvenes, servirán para darle más fuerza a esta selección. Mañana (por hoy) a las 10 hs. jugaremos con Nueva Chicago en esta cancha y con todas las comodidades que nos brinda la gente del Jockey Club de San Isidro. Viajamos el 14 a Paraguay; después 2 o 3 partidos en Brasil, el 12 de Octubre en River con España y luego nos quedan 2 partidos a total beneficio de Agremiados". Vladislao Cap conversó con los jugadores y después atendió al periodismo. **"Simplemente hablé con todos, y en especial, con los nuevos para aclarar todo lo que se estuvo diciendo. Yo quiero ser claro con todos y por eso los reuní.Hablando la gente se entiende..."**

Vladislao Cap habló claro,pensamos que todos lo entendieron.

Una desmentida

Salinas apoya a la Argentina

LIMA, 6 (R-L).— El presidente de la CSF, Teófilo Salinas, negó aquí que tenga alguna duda sobre las posibilidades de la Argentina para consolidar su condición de organizador del mundial.

Salinas desmintió una información publicada hoy por el vespertino **Ultima Hora** en la que aparece afirmando que "Argentina puede perder la sede del mundial del 78".

"Argentina ya es la sede y estoy seguro que en su mundial se presentarán, además, veinte equipos, de acuerdo con la posición del fútbol latinoamericano ante la FIFA".

Dijo Salinas que en la entrevista que concedió al diario se refirió a que "la Argentina debe estar lista para recibir la segunda visita de inspección de la comisión de la FIFA, similar a la que realizó dos años atrás". Se refirió a que verá en la Argentina las cosas que faltan hacer y que aconsejará las medidas necesarias.

Todo lo que C-B

Platense dio el paso inicial para la construcción de su nuevo estadio de fútbol en Zufriategui y España, Vicente López. Dicho de otro modo, se trata de la concreción de un viejo anhelo de la entidad norteña, tras haber perdido la posesión de la que fuera durante muchos años su cancha, en Manuela Pedraza y Crámer. Acaba de adjudicar a la empresa Masé, Diez y Braun la licitación para la construcción de dos tribunas. Según lo convenido, la primera estará lista en cuatro meses.

QUILMES

Chiappe, con distensión de ligamentos, es el más dudoso en la alineación "cervecera" para el sábado y, si no puede actuar, será reemplazado por Cigoña. Masip viene reponiéndose de una lesión similar. El centromedio González, que jugó dos partidos en primera con destacado desempeño, es jugador de sexta división y proviene de Roque Pérez, los "pagos" de Ricardo Villa.

CHICAGO

No practicaron por hallarse lesionados los punteros Prioli y Montironi. El primero sufrió un tirón inguinal y el segundo un fuerte golpe en el muslo. Hoy a las 10, en el Jockey Club de San Isidro, Chicago jugará con la selección nacional.

LINIERS

Género viajará a Trelew para probarse en Independiente. El sábado es factible la reaparición de Bilbao, que cumplió una suspensión. El club espera de un momento a otro la entrega de los terrenos de Monte Dorrego, Ciudadela Sud.

EL 18

El domingo 18 de Agosto se jugarán los partidos pendientes de Primera D. Hasta el momentos son tres: Barracas Central-Piraña y Sacachispas-General Lamadrid en la Zona Sud y Centro Español-Sportivo Palermo, en la Norte.

PALERMO

Presentará una nota a la AFA protestando por la actuación del árbitro Bianco que el sábado expulsó a los jugadores Marzoratti, Letto y Blanchero. Los dos últimos serán suspendidos y para reemplazarlos serán designados Figoli y Fioretto.

El día de nuestros soldados de maratón

En 7 de agosto, Zabalita y Cabrera ganaron la prueba olímpica más difícil, en Los Angeles y en Londres

La historia es ésta. Cuando Juan Carlos Zabala ganaba en Los Angeles la prueba más tradicional de los Juegos Olímpicos, la maratón, Delfo Cabrera era un pibe de 13 años que en Amstrong, Santa Fe, ayudaba como podía al sostenimiento del hogar. Zabalita se transformó en ese entonces, poco menos que en un héroe. Había ganado la más dura, la más difícil de las pruebas atléticas, cuando recién trasponía el umbral de los veinte años. Era para entonces —1932— toda una excepción.

Dieciséis años después, curiosa y exactamente el mismo día —7 de agosto— Cabrera también ganaba la misma prueba en los Juegos Olímpicos de Londres. Una historia paralela que tuvo para Zabala su triste comienzo cuando fue recluido, por huérfano, en la colonia hogar Ricardo Gutiérrez, de Marcos Paz. Para Cabrera, cuando a los siete años tenía que laborar en los maizales santafecinos para llevar unos pocos pesos a sus casas.

Para los dos el deporte fue liberación. Tuvieron la suerte de encontrar en su camino maestros valederos: el austríaco Alejandro Stirling lo fue para Zabalita, don Francisco Mura para Cabrera. Ellos forjaron la materia prima que después se hizo oro en las Olimpíadas.

Nacieron predestinados. Poco tiempo después de su triunfo en Los Angeles, Zabala fue enviado a competir a Europa. Participó de 134 carreras: ganó 128. Rodó por países, venció dificultades. Le prohibieron la entrada en la Alemania hitleriana porque en Copenhague, luego de ganar un torneo atlético a beneficio de los niños vascos huérfanos, de quienes era su profesor, los pibes saludaron su triunfo levantando el puño. Dijeron, entonces, que era comunista.

Cabrera también pasó lo suyo a partir de 1955. Cuando en 1948 partió para competir en Londres era bombero. Tenía un sueldo de 900 pesos. Al volver, ya campeón, lo ascendieron a cabo. El ascenso le significó un incremento de 25 pesos mensuales. Después, la Fundación Eva Perón le regaló a su esposa una casa en Sarandí. La propia Evita acompañada por Perón, la visitó cuando estaba en construcción. Los "libertadores" de 1955 nunca se lo perdonaron. Cabrera debió abandonar su profesión de bombero. Desde entonces hasta hace poco vivió como pudo. O como muchos. Sumó hasta seis empleos simultáneos, ganando un puchito aquí, otro allá, salvaguardando siempre la dignidad de sus convicciones.

Fueron, Zabala y Cabrera, los atletas que más gloria aportaron al atletismo argentino. Son dos ejemplos que debieran tener mucha más vigencia que ésta que le llega por acostumbramiento todos los 7 de agosto.

Un premio de Cámpora para Cabrera. El modesto bombero fue héroe de los Juegos Olímpicos

Zonas para el juvenil

En la sala de sesiones de la Confederación Argentina de Basquetbol se realizó el sorteo del XI campeonato argentino juvenil masculino de la especialidad, que se disputará en la provincia de Jujuy, desde el 10 al 19 del corriente.

Los equipos han sido divididos en cuatro zonas, que disputarán la ronda eliminatoria desde el 11 al 15 de agosto.

Los dos primeros de cada grupo jugarán las semifinales los días 16, 17 y 18. En las mismas fechas se realizará el torneo "consuelo" y las finales, del 1º al 8º puesto, el 19

La sede del certamen será la ciudad de San Salvador de Jujuy, donde se disputarán las zonas preliminares "C" y "D" y luego las semifinales y finales. Los escenarios en esa capital serán el estadio de la federación jujeña de basquetbol, con capacidad para 7.000 personas y el gimnasio del club Castañeda, que podrá albergar a 3.000 espectadores.

La zona "A" se jugará en San Pedro, a 60 kilómetros de San Salvador, en cancha de Gimnasia y Tiro (2.500 personas) y el gimnasio del ingenio La Esperanza (2.500 espectadores), mientras que la zona "B" se disputará en Palpalá, a 14 kilómetros de San Salvador.

De acuerdo con el sorteo realizado las zonas han quedado así integradas: Zona "A" (en San Pedro): Misiones, Salta, Tucumán, Formosa, Entre Ríos y Santa Cruz. Zona "B" (en Palpalá): Mendoza, Río Negro, Corrientes, Chubut y Córdoba. Zona "C" (en San Salvador): Jujuy, San Juan, Chaco, Santa Fe, Buenos Aires y La Rioja y Zona "D" (en San Salvador): La Pampa, Santiago del Estero, Capital Federal, San Luis, Neuquén, y Catamarca.

La primera fecha comprende los siguientes partidos: Zona "A": Misiones vs. Santa Cruz: Salta vs. Entre Ríos y Tucumán vs. Formosa. Zona "B": Río Negro vs. Córdoba y Corrientes vs. Chubut. Libre: Mendoza. Zona "C": Jujuy vs. La Rioja; San Juan vs. Buenos Aires y Chaco vs. Santa Fe. Zona "D": La Pampa vs. Catamarca; Santiago del Estero vs. Neuquén y Capital Federal vs. San Luis.-

A punta y taco

Segunda etapa para TN en Córdoba

CORDOBA (Noticias).— Cuando el reloj marque las 10 se iniciará hoy en Capilla del Monte la segunda etapa del Gran Premio de la Montaña de Turismo Nacional. El recorrido comprenderá pasos por La Cumbre, Ascochinga, Los Sauces, Palo Cortado, Ischillín y llegada a Dean Funes, con un total de 169 kilómetros.

Pese a lo corto, el tramo es muy dificultoso. Largas rectas de ripio en mal estado se combinan con senderos serranos y un poco de pavimento. En caso de que no haya viento, va a ser difícil desplazar a otro competidor al estacionarse la tierra que está bastante floja.

Por todo ello llevarán ventaja los que indiquen el camino. Angel Di Nezio, ganador del primer tramo en la clase mayor, es un especialista en este tipo de competencias. El año pasado luego de triunfar en la primera etapa reguló su marcha y así llegó a la victoria final. Esta vez hará lo mismo, porque a lo antedicho se suma la "debacle" del equipo oficial Fiat, que perdió a Zunino, Fernandino y Fangio. Jorge Recalde seguramente, especulará con su posición en el campeonato, mientras que Carlomagno, Lange, Mayorga y, desde muy atrás, Garro serán los que se jugarán por ganar el parcial.

En la clase menor, Horacio Badra, deberá extremarse al máximo para mantener su liderazgo. Cano y Rizzuto, con los coches muy enteros, intentarán superarlo. Y hay varios más que están a la expectativa.

EN LOS TALLERES

Durante el día de ayer los pilotos retiraron las máquinas del parque cerrado para efectuar reparaciones. En total, cada uno tiene 5 horas para esas tareas. Muchos autos sintieron la dureza del primer tramo. Hubo cambios de amortiguadores, otros reforzaron suspensiones, y algunos volvieron a buscar el "punto" del motor.

Jorge Recalde, comentó: "No sé qué pasó. El coche, al principio, andaba un montón, y después, solo, empezó a bajar el rendimiento". Así es la montaña, con cambio constante de temperatura ambiente y de presión atmosférica que repercute en los vehículos. Para muchos, y contrarrestando el refrán, la segunda etapa de hoy puede ser la vencida.

Vilas: se hace costumbre

Campeón en EE.UU., venció a Fillol por 6/4 y 7/5

LOUISVILLE, Estados Unidos, 6 (AP).— El tenista argentino Guillermo Vilas se adjudicó el certamen internacional que se disputó en esta ciudad, al derrotar al chileno Jaime Fillol por 6-4 y 7-5. Vilas ha ganado tres torneos en cuatro semanas (Suiza, Holanda y Louisville), perdiendo la final que se jugó en Washington ante el norteamericano Harold Salomón, del que se tomó desquite en este certamen.

El argentino comenzó fuerte con tiros profundos y duros a la esquina y rompió el juego de Fillol en el saque, que lució tenso en el comienzo y no pudo enfrentar los servicios y el poderoso revés de Vilas. El chileno pareció recuperar confianza cuando ganó su segundo servicio haciendo la anotación 2-1. Se concentró en colocar cuidadosamente sus tiros y le hizo difícil a Vilas contestar con poder. La anotación estaba 5-1 en favor de Vilas pero Fillol ganó un servicio haciendo el juego 5-2; entonces rompió el servicio de Vilas y ganó el próximo reduciendo la diferencia a 5-4. Pero Vilas aseguró el primer set. Vilas rompió nuevamente el servicio de su oponente para abrir el segundo set 1-0 y no obstante tres puntos de Fillol reaccionó ganando su servicio. Fillol empató 3-3 pero entonces en rápida sucesión de Vilas se pusieron 4-4. El chileno se adelantó por primera vez en el partido sobre su propio servicio pero Vilas igualó en 5-5. Por último, con su estilo característico, el argentino se puso 6-5 y ganó el partido. Con esta victoria, Vilas se ha colocado segundo en el Grand Prix Internacional.

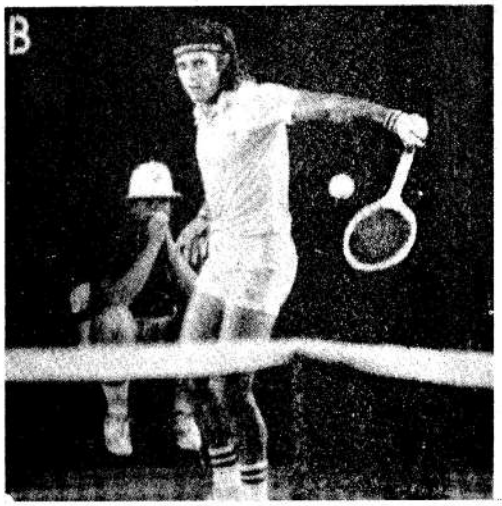

Otro más y van... Vilas, primero. Esta vez, en EE.UU. (Rad. AP)

Pelea desigual

Ross ante Sandoval en Pompeya

El cordobés Antonio Ross, octavo en el ranking argentino de la categoría liviano, enfrentará esta noche en el Club Unidos de Pompeya en reunión televisada, a Eduardo Carlos Sandoval. Esta pelea reemplaza a la que debían protagonizar Carlos Peralta y Omar Zarza.

Ross, profesional desde 1972, ha realizado 12 combates de los que ganó 10 (3 antes del límite) y perdió 2. Se lo enfrenta a un adversario que, en el presente año, perdió 5 de las 6 peleas que llevara a cabo y que habiéndose hecho profesional también en 1972, ha ganado uno solo de los 13 combates que protagonizó.

En diversas oportunidades, **Noticias** se ha ocupado de la organización de este tipo de enfrentamientos, criticándolos como corresponde.

CARTELERA

Hoy en Posadas: Carlos Escalante con Diego Vega Ramírez; **Mañana en Río Gallegos:** Jorge Gómez con Ramón Duarte. El **sábado en Huinca Renancó:** Rodolfo Rosales con Ramón Duarte.

BONAVENA

Desde Palermo, Sicilia, se anunció la pelea entre Bonavena y el norteamericano Izzy Tsthoumus. Sin embargo, "Ringo" que ha dejado de entrenarse, no ha recibido los pasajes.

Están corriendo las bolas

En el Campeonato Mundial de Billar al cuadro 47/2

En las instalaciones del Club Gimnasia y Esgrima, se inició el 41º Campeonato Mundial de Billar, en la especialidad al cuadro 47/2, torneo organizado por la Federación Argentina de Aficionados.

La jornada inicial marcó el enfrentamiento de Hans Vultink y Abdel Salam. Ganó el campeón del mundo por 400 a 29, con una serie mayor de 224, la más alta de la noche. En el otro encuentro, el argentino Osvaldo Berardi le ganó al colombiano Mario Criales, por 400 a 63, con una serie mayor de 159.

El torneo continuará esta noche. y las partidas se disputarán durante toda la semana.

El campeón mundial, Vultink. Donde pone el ojo, pone la bola

La historia desconocida del "semillero"

Una solución que no será a plazo inmediato. Ya no tienen lugar los "fracasados" de siempre

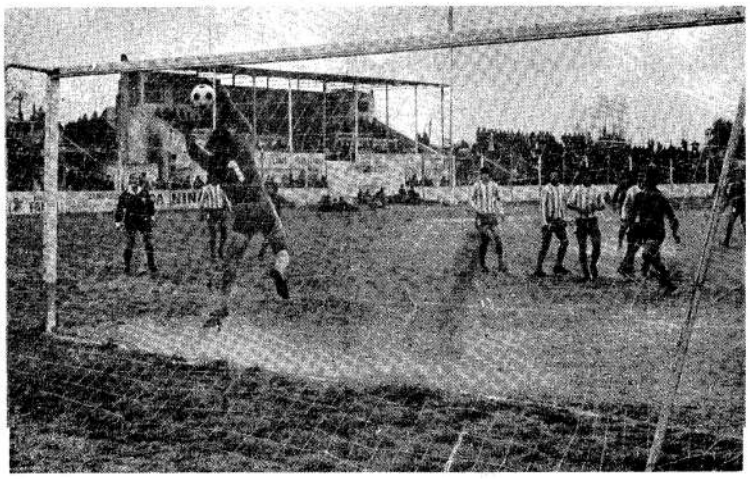

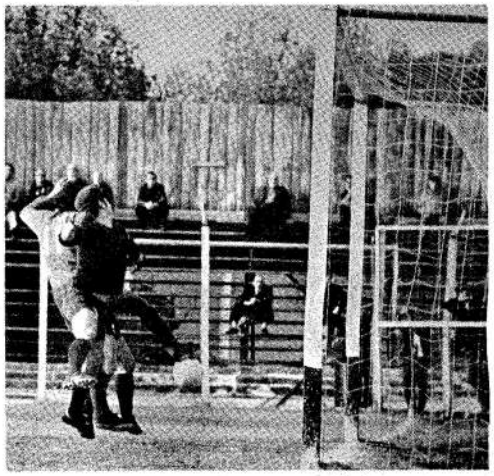

El escenario, los protagonistas. Los chicos crecen en un medio en el que el supuestamente vivo se come al honesto. Ya lo hacen a ese ambiente. Sanearlo no es imposible pero tampoco fácil

Ultima nota

El fútbol parece ser, todavía, un fenómeno sociológico demasiado complejo. Desentrañable. Los intentos realizados en pos de explicar tal fenómeno no han sido, precisamente, felices ni profundos. Eso sirve, claro está, para obscurecer el nada claro panorama. Muchas de las denominadas picardías o vivezas que se practican en el juego —y hasta fuera de él— no son otra cosa que deslealtades o inmoralidades que merecerían condenación en cualquier otro ámbito que no fuera el futbolístico.

Un veterano árbitro apuntaba un caso singular y aparentemente absurdo: **"Se trataba de un campeonato para niños de doce años. Ese era el límite de edad establecido. Entre los participantes figuraba un equipo de parroquia. El sacerdote que lo dirigía era un ejemplo de bondad y generosidad. Todo el mundo lo apreciaba. Yo mismo, que lo conocía desde años atrás, solía pedirle consejos ante dudas filosóficas o morales. ¿Y sabe qué ocurrió?. El equipo presentado por ese sacerdote incluía a un muchachito que tenía trece años, aunque en la cédula se establecía que tenía doce. Había hecho un cambio de documento con el hermano, que no jugaba. Pero alguien había descubierto la trampa. El cura lo sabía —y había dado el visto bueno. Es que el pibe jugaba muy bien. Y querían ganar el campeonato. Deduzca usted. Si tal actitud se realizara en la vida de relación; o mejor, en cualquier otra actividad, sería un delito. Aquí no. Al menos, el cura en cuestión, con su manera de actuar pareciera certificarlo. No hay duda que es una barbaridad, pero muy común en fútbol. Padres, hermanos, o tíos de los chicos están dispuestos a hacer fraude con tal que juegue el más habilidoso. No se respeta la ley del juego. Se la burla así con desparpajo...¿Qué le podemos pedir entonces a directores técnicos y dirigentes, si quienes deben inspirar el mayor de los respetos y la más absoluta confianza proceden así? Importa ganar. Sólo eso. Aunque se gane obrando deslealmente. Y si se los descubre ni se sonrojan. Y hasta se enojan...**

La anécdota expone crudamente la indolencia ética con que se actúa en fútbol. Se confunden los valores morales dándoseles distinta calificación. Se "moraliza" lo inmoral. En ese ambiente crecen los pequeños futbolistas. Quizás los más afortunados encuentren en su camino un buen consejero; pero ya se encargará algún sucesor de éste de demostrarle que no es "negocio" proceder con lealtad, respetando las leyes del juego. "Si nadie las respeta vos no vas a ser tan estúpido de respetarlas". El fútbol es para los "vivos". Los giles están listos . Estas palabras, u otras parecidas, pondrán fin a la recomendación.

DESEJEMPLOS PROFESIONALES

"¿Creés que en nombre de un premio de un millón de pesos se le puede dar puntapié descalificador a un adversario? ¿y que eso es lícito?". El inquisidor buscaba la respuesta de un afamado profesional, integrante del segundo campeón intercontinental, Estudiantes de la Plata. Ocurría en la escuela del Círculo de Periodistas Deportivos. **¿Y vos que harías? ¿No le pegarías un puntapié a tu adversario habiendo de por medio tal premio?**

Inteligentemente, el futbolista, evitaba la respuesta con otra pregunta. En la posterior respuesta del inquisidor intuía, quizá, la justificación. **"Y...yo por un millón de pesos le rompo una pata".** El novato aspirante a periodista pareció confirmar aquella intuición del profesional. **"Ahí tenés la respuesta. Quizá no sea lo ideal golpear a un rival premeditadamente, pero la moral es ciertamente elástica ¿Me entendés?."** El futbolista se convertía en improvisado pedagogo.

"Tenés razón, pero no me respondiste. Porque si bien es cierto que yo le rompería una pata a mi adversario para ganar el premio, no es menos cierto que yo sería, al obrar así, tan inmoral como vos. El hecho que haya muchos deshonestos no sirve para justificar al resto cuando obran también ellos deshonestamente. Si las cosas fueran como decís, lo ideal sería tomar un revólver y hacer de la fuerza un modo de vida. Y terminaríamos devorándonos los unos a los otros..." La conclusión de aquel joven provocó la irritación del profesional **"Sos un inmaduro!"** acusó.

El diálogo no necesita mayores explicaciones. Es elocuente. Y si al cabo del amateurismo es el dinero el que "moraliza" lo inmoral. Durante el amateurismo hay quienes pretenden poner el acento en el triunfo. Ganar, es la prioridad. No importa cómo. Es una teoría que alcanza una peligrosa dimensión.

Que no se dude, quienes son educados correctamente, en sentido deportivo, desde pequeños no incurren, por lo general, en las desviaciones tan comunes en el profesionalismo. Una cosa es consecuencia de otra.

LAS CONSECUENCIAS

Las consecuencias, para el fútbol profesional, de tanto dislate en el fútbol amateur, son nefastas. Fundamentalmente, en el sentido deportivo. Porque la habilidad, la inspiración no pueden sembrarse; tan sólo recogerse, cuando se las descubre.

Pero sí pueden, y sí deben sembrarse las normas éticas del deporte; un aporte imprescindible al juego y también al espectáculo. Para eso se necesitan maestros: auténticos maestros en deportes.

Para lo otro, para que el fútbol juvenil cumpla la función social que debiera cumplir y no cumple, es menester volcar en ese anónimo fútbol de cracks potenciales lo que, equivocadamente, suele volcarse en el fútbol profesional.

Tantos inútiles y absurdos gastos vertidos en el profesionalismo deben ser entregados al amateurismo (aunque de esa manera no se logre la, para muchos, ansiada publicidad de los medios periodísticos). Entonces sí comenzará a revertirse un proceso por ahora inconducente: cuando vitaminas, médicos y controles sean dirigidos a los pibes.

Claro, no será fácil. No puede serlo cuando el fútbol sigue siendo dirigido por seudodirigentes; o dirigentes inventados que de deporte, en la mayoría de los casos, lo único que conocen es "contemplar un partido de fútbol".

Sanear: esa es la solución. Y para sanear tendrán que irse del fútbol quienes no le han brindado más que fracasos. Y no sólo los de los números, que —al fin— son los de menor importancia. Claro, será difícil. ¿O es que no dirigen la entidad madre del fútbol argentino no pocos "dirigentes" que tienen hipotecados sus propios clubes? Si sus propias empresas se debaten en el caos económico, ¿cómo es que se los ubica en una empresa aun mayor? ¿Para también hipotecarla, quizá?

No será una solución inmediata sino a largo plazo. Pero hay que iniciarla alguna vez ¿O no?

¡Vamos! , que los únicos privilegiados son los niños

Los pibes de Crespo Juniors defienden a su canchita contra la prepotencia de un decreto gorila

Los pibes y el cartel. "8 años de esfuerzos no pueden ser borrados por un plumazo gorila e incon sulto". Cancha "tomada"

Tabaré al 1900. Tabaré y Charrúa. Allí existe un clubcito. De esos lindos. De antes. Los de barrio, claro. Los que nacieron, no para progresar sino para vivir de ilusiones, con ilusiones de pibes. Los del barrio. Los que se renuevan en la familia que seguirá fiel a ese barrio. Clubes chiquitos. Familiares.

El terreno era de Bunge y Born, historiaron a **Noticias, quien luego de litigar por su propiedad con la Municipalidad lo cedió en forma precaria a la Policía Federal. En realidad pertenecía a una compañía subsidiaria del grupo Bunge, concretamente a Alba S.A.** Corría el año 1966. Nacía Crespo Juniors, un club de los de antes en tiempo presente. Ciento cincuenta camiones colmados de tierra y desperdicios convirtieron el baldío en campo de deportes. Doscientos cincuenta chicos lo poblaron con sus risas, sus jadeos, sus sueños futboleros.

En 1970, continúan historiando, **durante el gobierno de facto de Onganía, el Intendente Iricibar, por Ordenanza 25343 cedía el terreno al Centro Navarro del que el padre del entonces intendente era socio fundador. Ahora el Centro Navarro pretende construir un complejo recreativo. Ese complejo será para sus socios.** Los pibes de Crespo Juniors tendremos que irnos.

Por eso, junto a los vecinos, los soñadores pebetes han "tomado su fortín". Para defenderlo de los intrusos. Aguardan justicia.

Al fin, los únicos privilegiados son los niños. Perón lo dijo y lo hizo realidad. Ellos, pacíficamente, pretenden defender su querida canchita. Quieren justicia. ¡Cómo van a irse de esa canchita regada con sus alegrías, sus ilusiones!

Teatros

COLON: Cerrito 618. 35-1430. Hoy: 18 hs. SALON DORADO. Ciclo "Hist. de la Opera". Disert. a cargo de JUAN ANDRES SALA sobre "Giuseppe Verdi y sus contemporáneos" (con ilust. musicales) Entrada libre por Libertad 621. Hoy: 21 Hs. Extr. nº 52, "LA SYLPHIDE" de SCHNEITZHOEFFER-LACOTTE. Dir. de Orq.: CLAUDIO ZORINI. PL. $ 30. Loc. en venta.

MUNICIPAL SAN MARTIN: Corrientes 1530. 46-8611 Hoy: 21,30 Sala Martín Coronado: LA INMORTAL CELESTINA. Sala Casacuberta 18,30: MARIA FUX.

MUNIC. ENRIQUE SANTOS DISCEPOLO: Corrientes 1659. 46-6076. Hoy 21 Hs. EN FAMILIA.

ARTEATRO: Bmé. Mitre 2289. Hoy descanso.

ASTROS: Corrientes 716, 45-5541. LA REVISTA DE ORO. 21 y 23 hs.

ATENEO: Paraguay 918. 31-2888. Hoy: 21 Hs. NO IMPORTA COMO.

AVENIDA: Av. de Mayo 1222. 38-2295. BALADA DE LOS TRES INOCENTES Hoy: 22 Hs.

BLANCA PODESTA: Corrientes 1283. 35-2592 SABOR A MIEL Hoy: 22 Hs.

DE LA CORTADA
Venezuela 336 MAÑANA 22 Hs.
CASA DE HUERQUE MAPU
Localidades $ 20 - Vino y empanadas - Bolet. ddc. 16 Hs.

DEL GLOBO: M.T. de Alvear 1155, 41-8351. ARLEQUINO. Hoy 21:30 hs.

ARMANDO DISCEPOLO: Pichincha 53, 48-0682. BERTOLT BRECHT EN CAMARA. Hoy 22 hs.

EL NACIONAL: Corrientes 960, 35-0816. PIPPIN. Hoy 20:45 y 23 hs.

INSTITUTO DE ARTE MODERNO: Florida 659, 71-6671. LOS CHINOS, 22 hs.

I.F.T.: Boul. Sur Mer 549. 88-9420. Hoy: 22 Hs. YOGUR de Sergio Mulet.

LATINO: Cochabamba y Defensa, 773-3795. SUPER SHOW JUAN MOREIRA. Hoy 22:30.

LICEO: Rivadavia 1500, 38-4291. UNA ROSA PARA EL DESAYUNO. 22 hs.

MAIPO: Esmeralda 443, 392-4882. EL MAIPO ES... EL MAIPO. 21 y 23 hs.

NACIONAL CERVANTES: Libertad 815, 45-4224. MAMA CULEPINA 21,30 hs.

ODEON: Esmeralda 367, 45-3635. ANTONIO GADES. Hoy 22 Hs.

OLIMPIA: Sarmiento 777, 40-2378. EL DIARIO DE ANA FRANK. 21 Hs.

PLANETA: Suipacha 927, 32-9547.

EL EXITO TEATRAL DEL AÑO
LA COCINA
De A. Wesker el autor de Raíces y Sopa de pollo. Dirección J. Hacker. Hoy 22 hs. Precios populares.

PAYRO: San Martín 766. 32-5922. Hoy: 22 Hs. LOS DIAS DE LA COMUNA.

REGINA: Santa Fe 1235. 41-5709 ¿QUIEN LE TEME A VIRGINIA WOOLF? Hoy: 21,30 Hs.

THEATRON: Santa Fe 2450. 85-8914. A las: 22 Hs. LA LECCION DE ANATOMIA de C. Mathus.

CAFE CONCERT

BOLA LOCA: Maipú 850. 392-7672 MOTITAS PINTADAS Hoy 22 Hs.

CALIFORNIA: Talcahuano 1034. 44-7250 TOCATA Y FUGA DE BAL. Hoy 22,30 Hs.

EL GALLO COJO: Defensa 718. 35-1421, María Rosa Gallo en AMOR Y LOCURA 21 Hs.; Mabel Manzotti en ¿QUIEN FUE? a las 23 Hs.

EL OMBLIGO: Independencia 345. 33-9339 Hoy: 22 Hs. Doña Rosa en: A MI MANERA.

EMBASSY: Suipacha 751. 392-3350 TRES MUJERES PARA EL SHOW 22,30.

LA FUSA: Santa Fe 1883. 41-7423. 21,30 Hs. HOY, LA CORTE DEL FARAON.

SANS SOUCI: Corrientes 955. 392-5034 SHOW CONCERT a las: 21 y 23 Hs.

LOS TEATROS DE SAN TELMO Cochabamba 360 33-1897 Ladivaverde en: DESCONCIERTO EN MI a las 23 Hs.

LOS TEATROS DE SAN TELMO: Estados Unidos 343 ORQUESTA DE SEÑORITAS 23 Hs.

CAFE TEATRO BUENOS AIRES: San Juan 209. 30-4817 Hoy: 22 Hs. FOLKLORE EN SAN TELMO con Omar Moreno Palacios.

teatro payró
san martin 766 32-5922
¡400 funciones!
el señor galíndez de eduardo pavlovsky dir. jaime kogan
2 unicos funciones semanales
sábados 21 hs. estudiantes 50 o/o
martes 22 hs. populatisimo!
entrada general $ 8
los días de la comuna de bertolt brecht
direccion: ricardo monti
miércoles y jueves 22 hs.
entrada popular
viernes 22 hs. sábados 22.45
domingos 20 hs.

Cines

ADAN: Corrientes 959, 392-6115. **Las colegialas se confiesan.** (12:30; 14:15; 16:5; 17:35; 19:45; 21:40; 23:30) P.m. 18a.

ALFA: Lavalle 842. 392-1114.
"la tregua"
(13:15; 15:35; 18; 20:30; 23) Pl. 4ª Sab. trasnoche. P. m. 14 a.

AMBASSADOR: Lavalle 777. 392-9700. **Nadie engaña a una mujer** (13:35; 15:55; 18:30; 20:45; 23:10). P. m. 14 a.

AMERICA: Callao 1057, 41-3818. **Raza de señores** (14:30; 16:40; 18:50; 21; 23:10) sáb. trasn. P.m. 18a.

ATLAS: Lavalle 869, 392-1936 **La ternura y la violencia** (13:15; 15:5; 17; 19 21 y 23:15) P.m. 18a.

ARIZONA: Lavalle 727, 392-6967. **El encanto del amor prohibido** (13:20; 16:30; 19:50; 23:10); **Juegos de verano** (14:50; 18:10; 21:30) P.18a.

ARTE: Diag. Norte 1156. 35-7934. 14 - 16,15 - 18,35 - 20,55 y 23,20 Hs. EL OCASO DE UNA ESTRELLA. Proh. men. de 14 años.

AVENIDA: Av. de Mayo 675. 33-6626. 11 - 12,30 - 14,35 - 16,35 - 18,35 - 20,35 y 22,35 Hs. LOS DESALMADOS Proh. men. de 18 años.

BIARRITZ: Suipacha 482, 392-0356. (12:50; 15:15; 17:50; 20:30 y 23) P.m. 18a: **Boquitas pintadas**

BROADWAY: Corrientes 1155, 35-2345. 13- 15,20 - 17,50 - 20,40 - 23,10 Hs.
La Patagonia rebelde
Proh. men. de 18 años

CALLAO Callao 27, 40-1898. **Sexo loco** (14:50, 16:55, 19, 21:05, 23:15). Sáb. ras. 1:25. P. m. 18 a.

CERVANTES: Belgrano 1820, 38-2698. **La Madre María** (15:35, 19:10, 23); **Había una vez un circo** (14, 17:25, 21:10).

CAPITOL: Santa Fe 1848. 44-2379. **Sexo loco** (14:35; 16:40; 18:50; 21; 23:10) Sáb. tras. 1 hora. P. m. 18a.

CINEMA I: Suipacha 460, 392-1112. **Los delincuentes** (12:45; 15:15; 17:45; 20:20; 22:55; trasn. 1:30) Pm. 18 a

CINEMATECA: Sarmiento 2255. 48-2170. 15 - 17 - 19 - 21 y 23 Hs. AMANECE (Proh. m. de 14 a.).

ELECTRIC: Lavalle 836. 392-1846 **Esta es mi Argentina** (13:40; 17:20; 21) **Operación rosa, rosa** (15:20; 19; 22:40).

EMPIRE 74: H. Yrigoyen 1934. 47-8770. (13;15; 17; 19; 21; 23) P m. 14a.
QUEBRACHO

GAUMONT: Rivadavia 1635, 40-3050. **Un hombre y una mujer** (13:30; 15:40; 18:10; 20:40; 23:10) P.m. 14a.

GLORIA: Av. de Mayo 1225, 38-6966. **El padre Cepillitas; Así es España.**

CARTELERA

GRAN MITRE: Bmé. Mitre 1332. 38-5430. cont. desde 14 Hs. LA MARIPOSA DE LAS ALAS ENSANGRENTADAS y LA MUERTE NO TIENE SEXO (Proh. m. de 18 a).

GRAN REX: Corrientes 857. 392-8000. **Sexo loco** (12:50, 14:40; 16:45; 18:50; 21; 23:10) Sáb. tras.

GRAN SPLENDID: Santa Fe 1860. 44-0808 **Una dama y un canalla** (14:50; 17:30; 20:15; 23) P. m. 14 a.

GRAN VICTORIA: Avda. de Mayo 882, 34-1493. Cont. de 8 a 3. **Las amazonas; El supermacho en la Edad Media; A la muchacha le gustaba tocar la trompeta.** p.m. 18a.

IDEAL: Suipacha 378, 35-3300. **Cuerno de cabra** (14:05, 16:20, 18:40, 21 y 23:20) p. m. 18 a.

IGUAZU: Lavalle 940, 392-4431. **La gran aventura** (13:15; 15:10; 17:10; 19:10; 21:10; 23:10)

LASSALLE: Cangallo 2263. 47-9306. **Juego mágico con los Beatles** (20, 22 hs)

LIBERTADOR: Corrientes 1334. 40-7443. 13,15 - 15,40 - 18,10 - 20,40 y 23,10 Hs.
Proh. men. de 18 años.

LORCA: Corrientes 1428, 40-5017.
Ana y los lobos
(14:20; 16:10; 18; 19:50; 21:40; 23:30) P. m. 18 a.

LOIRE: Corrientes 1521, 49-1900. **El bebé de Rosemary** (13; 15; 17:30; 20; 22:45) P.m. 18a.

LORANGE: Corrientes 1372, 45-7398. (13:45, 15:40, 18, num. 20:25, 22:50, sáb. trasn. 1:20)
"la tregua"
P. m. 14 a.

LORENA: Corrientes 1551, 46-7501. **El gran Gatsby** (14; 16:30; num. 19:25; 22:20; sáb. trasn. 1:20) P. m. 14 a.

LOS ANGELES: Corrientes 1770, 40-3742. **Robin Hood** (13; 14:50; 16:50; 18:50; 20:40; 22:30)

LOSUAR: Corrientes 1743. 40-6100. **El golpe** (13: 15:10; 17:30; num. 20:10; 22:50)

LUXOR: Lavalle 669, 392-3893. **El golpe** (12:45; 15:5; 17:45; 20:20; 23:5)

METRO: Cerrito 570, 35-4219. **El gran Gatsby** (14; 16:50; 19:45; 22:35, sáb. trasn. 1:15) p. m. 14 a.

METROPOLITAN: Corrientes 1343, 40-1064. **¿Qué...?** (13:45; 16; 18:20; 20:45; 23:15) P. m. 18 a.

MONUMENTAL: Lavalle 780, 392-4815. **El gran Gatsby** (14; 16:50; 19:45; 22:40) P. m. 14 a.

NORMANDIE: Lavalle 861, 392-1000. **La madre María** (13:40; 15:50; 18:15; 20:45; 23:10)

OCEAN: Lavalle 739, 392-1515 **El viaje fantástico de Simbad** (12:30; 14:40; 16:50; 19; 21:10; 23:20)

OPERA: Corrientes 860, 35-1335. **Una dama y un canalla** (12:45; 15:10; 17:46; 20:25; 23:50) P. m. 14 a.

PARAMOUNT: Lavalle 845. 392-9999
Proh. m. de 18 años.

PARIS: Lavalle 769, 392-2016. (14:20, 16:35, 18:50, 21, 23:10).
CAMA y PIANO
(13:20; 16:35; 19:55; 23:15);
LAS SOBRINAS

PLAZA: Corrientes 939. 392-7577. **5 Locos mosqueteros** (14:20; 16:35; 18:50, 21, 23:10)

PREMIER: Corrientes 1565. 46-2113. **Las colegialas se confiesan** (13:50; 15:40; 17:30; 19:30; 21:25; 23:20). P. 18 a.

REAL: Esmeralda 425, 392-3080. **Tintín en el templo del sol** (12:30; 14; 15:40; 17:25; 19:10; 20:50; 22:30)

RENACIMIENTO: Lavalle 925. 35-1850. **Los caballos de Valdez** (13:10; 15:05; 17; 19; 21; 23).

ROTARY: Corrientes 565, 49-7061. 11 - 14,25 - 17,50 y 21,10 Hs. **Los que ofenden al sexo y Concubinato a la italiana.** Proh. men. de 18 años.

ROSE MARIE: Corrientes 780, 45-6448. (14:20; 18:40; 23) P. m. 18 a.
ESTADO DE SITIO
(12; 16:25; 20:45) P. m. 18 a.
"Z"

ROYAL: Corrientes 831, 392-8500 (12:00, 16:15, 19:00, 22:25)
OPERACION DRAGON
(14:30, 17:45, 21:30) P. m. 18 a.
MALICIA

SAN MARTIN: Corrientes 1530. 46-8611. Sala Lugones: 15,40 - 17,25 - 19,10 - 21,10 - 23,10 Hs. EL TATUADO.

SARMIENTO: Lavalle 852, 392-3330. (13; 15; 17; 19; 21 y 23:10)
YO TENGO FE!

SELECT LAVALLE: Lavalle 921. 35-0235. Calef. continuado des. 12,30 Hs. LA MASACRE DE CHICAGO Y REQUIEM PARA UN HOMICIDA. (P.M. 18 a.)

STUDIO: Santa Fe 2541, 821-5845. **Las locas aventuras del rabbi Jacob** (13:45; 15:30; 17:20; 19:15; 21:10; 23) Sáb. trasn. **Las fresas de la amargura.**

SUIPACHA: Suipacha 442, 392-1196. **Pat Garrett; La cruz y la navaja.**

TROCADERO: Lavalle 820, 392-1455. (13, 14:55, 16:55, 18:55, 21 y 23:15).
UN VIAJE DE LOCOS

AUTOCINES

AERO TODO: Empedrado 2501, Alt. Av. San Martín 4300. 50-0753. **La tregua** (20:40 y 23, sáb. trasn 1:15).

BUENOS AIRES: Gral. Paz e/Constituyentes y del Tejar, 760-3192. **El gran Gatsby** (14:45, 19:45, 22:45, sáb. 1:45).

AUTOCINE PANAMERICANO: Maipú (entre Ugarte y Pelliza). Olivos **Sexo loco** (19; 21; 23). Sáb. tras. **Las sobrinas.**

RIO DE LA PLATA: Ciudad Deportiva Boca Juniors, Cost. Sur. **Raza de señores** (19:10, 20:55, 22:50). Sáb. trasn. 0:45.

BARRIOS

ALMAGRO

PAL. DEL CINE: Rivadavia 3636. 88-4818. **La ternura y la violencia;** (16:20, 19:45, 23:15); **Rosa, te amo** (14:40, 17:55, 21.20).
ROCA: Rivadavia 3753. 87-1517. **Cuerno de cabra** (15:40, 19:05, 22:50) **Adelaida** (14, 17:20, 21 hs.). Proh. men. 18 a.

BELGRANO

CABILDO: Cabildo 2347. 73-3052. **La madre María** (14:30, 18:20, 22:30); **Si se calla el cantor** (16:30, 20:30).
BELGRANO: Cabildo 2356. 73-5001. **Miércoles de ceniza** (17:55, 21:30); **La ternura y la violencia** (16:20, 19:50, 23:25).
GRAN BELGRANO: Cabildo 2165. 781-7280. **Un viaje de locos** (15:35, 19:10, 23); **Cuando el amor llega** (14, 17:20, 21).
GRAL. PAZ: Cabildo 2702. 781-1412. **Sexo loco** (15:50, 19:20, 23); **Intimidades de una pareja virgen;** (14:10; 17:35; 21:10).
GRAN SAVOY: Cabildo 2829. 781-6500 **La tregua** (14:30, 18:35, 22:50); **Los siete locos** (16:15, 20:30).
LIDO: Cabildo 3241. 701-2996. Cont. 14:30 hs. **La batalla del planeta de los simios; Factor Neptuno, crisis submarina.**
MIGNON: Juramento 2433. 73-3800 **Amargo despertar** (14:20, 18:35, 22:50); **El hombre de la medianoche** (16:30, 20:50) P. m. 18 a.
RITZ: Cabildo 685. 771-0386. **Una dama y un canalla** (15:30, 19:10, 23); **La invitación** (13:45, 17:20, 21:10) P. 14 a.

BOCA Y BARRACAS

DANTE: Alte. Brown 1243. 21-6494 **El niño es nuestro; Me siguen llamando Trinity.** Cont. 14:30 hs.
OLAVARRIA: Olavarría 635. 21-0454 **Yo tengo fe** (16:05, 19:25, 22:45); **Hoy le toca a mi mujer** (14:20, 17:40, 21 hs.).

BOEDO

CUYO: Boedo 858. 97-4975. **Sexo loco** (15:20, 19, 22:40); **Intimidades de una pareja virgen** (13:56, 17:10, 20:50).
GRAN SAN JUAN: San Juan 3246, 97-4233. **Los muchachos de la banda; Los siete minutos; Tratamiento diabólico.**
EL NILO: Av. Boedo 1088. 97-2984. **La tregua** (14:30; 18:45; 23:10); **La mafia** (16:35, 21).
LOS ANDES: Boedo 777. 97-4233. **Un viaje de locos** (16, 19:30, 23:10); **Cuando el amor llega** (14:15, 17:40, 21:15).
NATIONAL PALACE: Avda. San Juan 2461. 941-1723. Hoy precios rebajados **Boquitas pintadas** (17:20; 22:20); **Vení conmigo** (15:45; 20:45) **El ayudante** (14:30; 19:30 P.m. 18 a.

CABALLITO

MORENO: Rivadavia 5050. 90-4303. **Cinco locos mosqueteros** (14:55; 18:55; 23); **Me siguen llamando Trinity** (16:40, 20:50).

COLEGIALES

A. THOMAS: A. Thomas 841. 54-4990. **La Madre María** (16, 19:30, 23); **Había una vez un circo** (14:30, 17:50, 21:30).
ARGOS: Fco. Lacroze 3455. 54-0373. **Cuerno de cabra** (16:15, 19:45, 23:15); **Un día, un gato** (14:25, 17:55, 21:25). P.18a.
RIALTO: Córdoba 4287. 86-8764. **La tregua** (14, 18:10, 22:15); **Los 7 locos** (15:50, 20).

FLORES

COLISEO: Bogarino 36. 631-3181. **La tregua** (14:30, 18:30, 22:40); **Los siete locos** (16:20, 20:30).
CONTINENTAL: Carabobo 045. 631-2218. **La Madre María; Había una vez un circo.**
FENIX: Rivadavia 7802. 612-8858. **Una dama y un canalla** (15, 19, 23); **La invitación** (16:55, 21).
FLORES: Rivadavia 3331. 631-3701. **Viaje de locos** (16, 19:40, 23:10); **Cuando el amor llega** (14:10, 17:45, 21:20).
GRAND PRIX: Gaona 3283. 59-2551. **La ternura y la violencia** (15:30, 19, 22:30); **Paolo el ardiente** (17:05, 20:35).
PUEYRREDON: Rivadavia 6871. 612-0389. **Cuerno de cabra** (14:55, 19:40, 22:30) P.men.18. a **El 41** (16:55, 20:45)
R. INDARTE: R. Indarte 44. 612-5500. **Sexo loco** (16, 19:35, 23:10) **Intimidades de una pareja virgen** (19:20, 21:55).
SAN JOSE: Rivadavia 730. 611-5850. **El golpe; Las 5 monedas.**

FLORESTA

G. FLORESTA: Corro 331, 67-8689. **De profesión bígamo. El sexo débil en apuros.**

GRAN RIVADAVIA: Rivadavia 8636, 69-1356. **Ben y Charlie; Los vengadores de Shantung contra los 7 tigres.**

LINIERS

GRAN LINIERS: Gral. Paz 47. 653-2263. **Sexo loco** (14, 16, 18, 20, 22).

M. FIERRO: Gral. Paz 47. 653-2266. **Un viaje de locos** (15:30, 19, 22:40); **Cuando el amor llega** (14, 17:20, 20:50).

ODEON: Montiel 160. 641-7673. **El hombre de la medianoche** (14:25, 18:45, 23); **Lucha sangrienta de vida o muerte** (14:20, 17,40, 21).

MATADEROS

ALBERDI: J.B. Alberdi 6165. 68-0486. **La tregua** (14, 18:10, 22:40), **La mafia** (16, 20:30).

BS.AS.: Av. del Trabajo 5427. 68-2625. **Millonario por una pata; Los aristogatos.** Cont.

EL PLATA: J.B. Alberdi 5751. 68-1118. **Un viaje de locos** (15:50, 19:20, 23); **Cuando el amor llega** (14:10, 17:30, 21:05).

G.LUGANO: Murguiondo 4082. 601-8457. **La Madre María; Si se calla el cantor** (cont.)

PROGRESO: Riestra 2861. 601-0155. **Boquitas pintadas; Vení conmigo; Los doctores las prefieren desnudas.**

NORTE

ATALAYA: Córdoba 4833. 773-0780. **5 Locos avivados; Un niño llamado Baxter; Django duelo a muerte.** Sáb. ras.: La Bella.

GRAN NORTE: Santa Fe 3730. 72-8468. **Sexo loco** (14:30, 16:30, 18:30, 20:50, 23:15).

ONCE

LORIA: Rivadavia 3058. 87-1436. **La tregua; La mafia.**

MAJESTIC: Pueyrredón 230, 87-9636 (13:55, 17:25; 21) **Barba Azul** (15:50, 19:20 y 23) P.m. 18a.

EL REY, LA REINA Y EL CABALLERO

PALERMO

ROSEDAL: Serrano 2454. 774-3101 **La tregua** (14:35, 18:50, 23:10); **La mafia** (16:40, 21).

POMPEYA

GRAN SAENZ: Av. Sáenz 449. 91-9455. **La Madre María** (15:20, 18:40, 22:20); **Había una vez un circo** (14:05, 17:35, 20:50).

PARQUE PATRICIOS

PABLO PODESTA: Rioja 2153. 91-1506. **Si don Juan fuese mujer; La calle de las muñecas; Chicas sexuales se desnudan.**

RIVAS: La Rioja 2044. 91-1641. **Los aristogatos** (14:30, 17:55, 21:10) **Millonarios por una pata** (16, 19:15, 22:35).

SAAVEDRA

CUMBRE: García del Río 4127, 70-5572. **Y ahora me llaman el Magnífico; Yeah, yeah, yeah (Los Beatles).**

SUR

CONSTITUCION: B. de Irigoyen 1414. 28-0248. **Viaje de locos** (15:20, 18:55, 22:30); **Cuando el amor llega** (13:45, 17, 20:35).

SELECT. S. JUAN: San Juan 2540 941-5903. **El heredero; El asesino de la noche; Triple traición.** P.m. 14 a

VILLA CRESPO

MITRE: Av. Corrientes 5494. 54-2367. **Operación Rosa, Rosa; Esta es mi Argentina. Piloto de pruebas.**

VILLA DEVOTO

ACONCAGUA: Av. Mosconi 3360, 571-5208. **El satánico Dr. No; El affaire de Thomas Crown.**

GRAN DEVOTO: N. York 3330. 50-1443. **La Madre María; Había una vez un circo.**

VILLA URQUIZA

25 DE MAYO: Triunvirato 4436. 51-1859. **Un viaje de locos; Cuando el amor llega**

SUBURBANOS

ADROGUE: Argentino: Un viaje de locos; El deseo de vivir. AVELLANEDA: Maipú: La tregua; Los 7 locos. Banfield. Banfield: El golpe; Variedades. BECCAR. California: Cuando el amor llega; Un viaje de locos. BELLA VISTA. Gran Pacífico: Una dama y un canalla; Historia de amor y de cuchillo. BERNAL. Monumental: La tregua: Los 7 locos. BOULOGNE. Gral. Belgrano: Un viaje de locos; Cuando el amor llega. BURZACO. San Martín: 5 locos mosqueteros; El día del delfín; Dale más duro Trinity. CASEROS. Paramount: Sérpico; Las noches de Boccaccio. CIUDADELA. Nuevo Ciudadela: La Madre María; Si se calla el cantor. EL PALOMAR. Helios: Un viaje de locos; Cuando el amor llega. HAEDO. Gran Rex: Una dama y un canalla; Ben y Charlie. HURLINGHAM. Gran Hurlingham: Robin Hood; El secreto del castillo. I. CASANOVA. Gran Casanova: La Madre María; Había una vez un circo. JOSE C. PAZ. Paz: Minguito Tinguitella papá; Quiero besarlo señor. LANUS. Las Flores: La Madre María; Había una vez un circo. LOMAS DEL MIRADOR. Monumental: La Madre María; Había una vez un circo.

teatro payró
san martin 766 32-5922
estreno absoluto en la argentina!!
los días de la comuna
de bertolt brecht
direccion: ricardo monti
HOY Y MAÑANA a las 22 hs.
entrada general $ 15.
sábado 21 hs.
el señor galíndez
400 funciones

EDIPO CAFE CONCERT
Bmé Mitre 1758 - Tel. 40-7371
ANTONIO GASALLA
Lunes a jueves 22.30 hs.
Viernes y sábados 22 y 0.15 hs.
Localidades en venta desde 15.30 hs. con 10 días de anticipación

EL TIEMPO

Pronóstico para hoy en Capital Federal y alrededores: nublado, algunas lluvias, descenso de temperatura, vientos moderados del Sur. Máxima pronosticada: 10°. Mínima: 6°

noticias

sobre todo lo que pasa en el mundo

Buenos Aires, miércoles 7 de agosto de 1974. Servicios noticiosos de Télam, RL, EFE, ANSA, DPA, IPS y PL

Una publicación de la Editorial Hoy S.A (E.F), registro de la propiedad intelectual N° 1.223.260. Redacción, administración y publicidad en Piedras 735. T.E. 34-2041/3607/2839/2390. Distribución: Capital, Rúbbo SCA, Juan de Garay 4228. Int.: Daesa S.A, México 1848.

PARO ACTIVO EN CORDOBA

Aprobado unánimemente para el jueves por una asamblea del SMATA. Lo apoyarían gremios combativos

Salamanca, del SMATA

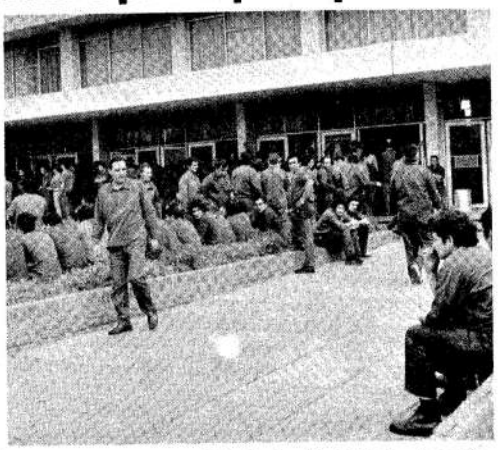

Los mecánicos pararon exigiendo el retiro de la Gendarmería

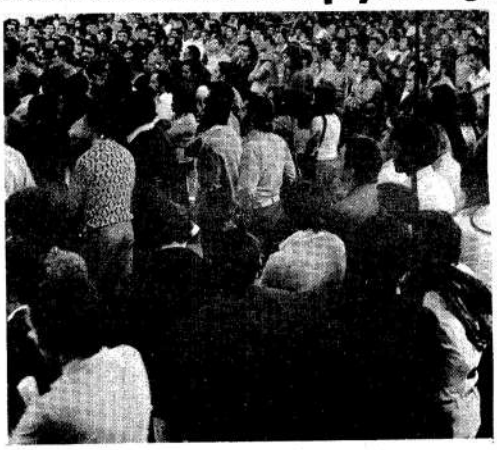

La asamblea general resolvió el paro activo por unanimidad

Yofre: JTP de Córdoba

CORDOBA (**Noticias**) — La asamblea general de afiliados al SMATA que se realizó ayer a la tarde con un lleno completo en el Córdoba Sport Club, decidió, por unanimidad y aclamación la continuación de la lucha. Además, resolvió un paro activo para mañana a partir de las once, el que fue apoyado en la misma asamblea por el Movimiento Sindical Combativo, a través de Agustín Tosco.

Los discursos de René Salamanca y de Agustín Tosco monopolizaron la mayor parte de la asamblea.

Al comienzo de la reunión Salamanca denunció secuestro y torturas contra un delegado del Sindicato, quien subió al escenario para mostrar a sus compañeros el estado físico en que se encuentra.

Juan Delgado —delegado de la Sección Chapa de IKA-Renault— fue interceptado por unas ocho personas en las proximidades de su domicilio, barrio Patricios, encapuchado con una manta y llevado a un lugar que desconoce, donde fue torturado con propósito de que proporcionara los domicilios de otros delegados y activistas del SMATA.

Tres de los cuarenta delegados que concurrieron el lunes a Buenos Aires para mantener una reunión con directivos del SMATA nacional, relataron alternativas de dichas deliberaciones. Destacaron la unidad de todos los representantes, a pesar de sus distintas tendencias políticas. También hicieron público una parte de los diálogos que mantuvieron, especialmente con José Rodríguez, de quien dijeron que sabiendo que había citado a los representantes cordobeses para las 15, firmó antes un acta acatando el encuadramiento del conflicto dentro de la ley de conciliación obligatoria, de acuerdo a lo dispuesto por el Ministerio de Trabajo.

Salamanca, en nombre de la Comisión Ejecutiva, propugnó la continuación de la lucha, y Agustín Tosco —que fue ovacionado de pie por los asistentes cuando entró al estadio— criticó duramente el Pacto Social y la línea política bajada "por un brujo que encima es importado".

Las dos mociones presentadas a la asamblea fueron el acatamiento del acta firmada en Buenos Aires o la continuación de la lucha. La primera no fue votada por ningún asistente, mientras la segunda fue apoyada con las manos en alto por todos los asambleístas.

Al finalizar el acto, Salamanca recomendó a sus dirigidos que "no gasten el aguinaldo que hoy hemos cobrado. Nos hará falta para afrontar muchos días de lucha. No le paguemos a nadie, porque tendremos que aguantar mucho y aguantar hasta el final".

PARO EN IKA-RENAULT

CORDOBA (**Noticias**) — Hasta el mediodía de ayer, se habían reanudado normalmente las tareas en la planta que IKA-Renault posee en el barrio Santa Isabel, mientras que en ILASA y PBC —dependientes de la empresa francesa— los obreros permanecían en sus lugares de trabajo, pero sin desarrollar actividades. Esta actitud se adoptó a raíz de que en el lugar permanecían hasta esa hora efectivos de la Gendarmería nacional.

Ayer, dirigentes del SMATA-Córdoba, durante una audiencia que les concedió el secretario de Coordinación y Programación de Gobierno, Carlos Celsio Funes, exigieron como condición para cumplir la reanudación de actividades, el retiro total de los gendarmes que custodiaban las instalaciones industriales durante los dos días en que permanecieron cerradas.

Hacia el mediodía de ayer, la paralización se hizo total también en la planta de Santa Isabel, permaneciendo s obreros de pie al lado de las máquinas mostrando evidente desagrado por la presencia de la Gendarmería, más allá de la decisión sindical de condicionar la reanudación de tareas al retiro de las tropas.

La empresa declaró que la presencia de los uniformados no estaba dentro de sus decisiones, sino que era una disposición del Ministerio del Interior. La asamblea de la tarde sería decisiva, entonces, para determinar el camino que pudiera tomar el conflicto. Para las 19 se había previsto una reunión de dirigentes de sindicatos combativos, siendo cada vez más consistente la versión acerca de que decretarían un paro activo a realizarse mañana, jueves, en solidaridad con los mecánicos.

DECLARACIONES DE SALAMANCA

Consultado René Salamanca, antes de la realización de la asamblea de los mecánicos en el ex Córdoba Sport Club, sobre la posibilidad de la declaración de la conciliación obligatoria, consideró "que no cabe y por lo tanto, no se la discute. En último caso, es una imposición, ya que nuestro trabajo es normal y no aplicamos medidas de fuerza".

En relación con la probable quita de la personería gremial, Salamanca opinó que "es algo que el ministro Otero quiere concretar, para disputarle la organización a sus dirigentes, pero nosotros dejamos en claro que seguiremos con las condiciones de lucha para defender el SMATA".

Una consideración similar le mereció la eventualidad de la intervención: "Podrá ser una intervención del edificio —dijo—, pero nosotros vamos a movilizar las bases y Rodríguez no va a entrar; a ellos les quedan dos opciones: con los trabajadores o contra ellos".

Continuó opinando Salamanca que "el Ministerio de Trabajo ha tomado los elementos que la patronal le ha proporcionado; la decisión de conciliación es unilateral, porque a nosotros no se nos consultó en ningún momento; recibimos la intimación en forma directa de Rodríguez".

Afirmó luego que "el verticalismo de Otero no lo admitimos en absoluto, eso no lo vamos a tolerar, su posición es patronal".

Enfáticamente, Salamanca sostuvo que no asusta a la conducción del gremio "el desafuero sindical", porque cuando no estaban las reformas a la Ley de Asociaciones, no teníamos el fuero sindical y luchábamos lo mismo, encarcelándonos y reprimiéndonos lo mismo. Lo que quieren hacer, que lo hagan, pero quedará claro ante 24 millones de argentinos cuál es el verdadero sentido de nuestra lucha".

HABLA LA EMPRESA

A su vez, la empresa IKA-Renault emitió un comunicado en que consigna que se han hecho denuncias ante la autoridad pertinente, de todo lo acontecido ayer en sus plantas En ese sentido, la firma indica que las puertas de las fábricas estuvieron abiertas desde las 0 hora de ayer y que los trabajadores recién se presentaron —por disposición del SMATA— a las 7 y 30, pararon de 12 a 15, y luego se retiraron.

Sostiene IKA que los operarios continuaron cumpliendo tareas a "desgano". Según ella lo entiende, lo que en la víspera provocó "una merma en la producción del cuarenta por ciento".

ALEJO SIMO OPINA

El delegado regional del Ministerio de Trabajo de la Nación aclaró que la intimación de esa cartera está dirigida al SMATA nacional, por incumplimiento del Acta de Compromiso firmada en Buenos Aires con los dirigentes de la seccional del gremio.

Opinó luego —trayendo de esta manera un punto de vista oficial— que interpretando las medidas adoptadas por el SMATA Córdoba, "el trabajo a convenio no está reglamentado, para nosotros es el trabajo normal. En cambio, la quita de colaboración, o sea el no trabajo de horas extras, por ejemplo, no es una medida de fuerza".

EL SMATA NACIONAL

El Consejo Directivo del SMATA nacional convocó para hoy a las 15 a un plenario de comisiones internas y cuerpos de delegados de Capital Federal, "con el fin de valorar la situación orgánica del gremio en relación con la actitud de la seccional Córdoba". La reunión se realizará en la CGT y se estima que dará el voto positivo a la intervención de la seccional Córdoba.

Para mañana fue convocada en la sede central del gremio, Bolívar 578, Capital Federal, una asamblea general extraordinaria de delegados congresales que definirá las medidas a adoptar por el SMATA nacional. También fue citado para mañana el plenario de secretarios generales del interior del país.

JTP DE CORDOBA

CORDOBA (**Noticias**) — En un reportaje concedido a **Noticias**, el delegado regional de la Juventud Trabajadora Peronista, Francisco Yofre, fijó la posición de su organización con respecto al conflicto que afecta a los mecánicos y culminó con el cierre de las plantas de IKA-Renault e ILASA. Estas fueron las preguntas y sus respuestas:

Noticias: ¿Cuál es la caracterización que hace JTP de la agudización del conflicto?

Yofre: El cierre de IKA-Renault e ILASA es una provocación. Va más allá de un conflicto entre trabajadores y empresa, y se inscribe en el marco de la ofensiva imperialista y sus sirvientes vandoristas, que en Córdoba, persiguen dos objetivos: primero, destruir el sindicato más poderoso de Córdoba, con una dirección que expresa democráticamente la voluntad de las bases, constituyéndose en una barrera para las ambiciones de la burocracia refugiada en la CGT irrepresentativa de Bárcena y en el sello de las 62 Ortodoxas; segundo; producir el caos que permita el avance imperialista y lograr la destitución de la intervención de Córdoba para reemplazarla por una más afín al vandorismo.

N: ¿Cómo describe JTP lo que llama "ofensiva imperialista"?

Y: Es evidente que, a partir de la desaparición física de nuestro líder, el General Perón, los sectores de la antipatria han lanzado una ofensiva en todos los niveles, que se acentúa día a día. Dentro de este marco debemos ubicar el asesinato del compañero Ortega Peña, la represión desembozada de la Policía de Villar con motivo del sepelio; las maniobras de la oligarquía a través de la Sociedad Rural, provocando el aumento de la carne, y, a nivel internacional, la decisión del pro-yanqui Mercado Común Europeo, de cerrarse a las exportaciones argentinas.

N: ¿Cuál es la posición de JTP frente a esta situación, especialmente, en lo relativo al conflicto de los mecánicos?

Y.: Planteamos como exigencia inmediata y primera la reapertura de la fábrica en defensa de la fuente de trabajo que afecta a diez mil mecánicos. Para que esto sea efectivo, es necesario lograr la unidad y solidaridad de todos los sectores que integran el movimiento obrero de Córdoba, y de las organizaciones populares. Para llevar adelante todas las medidas de fuerza que sean necesarias.

COMUNICADO DE AATRA

Con motivo del conflicto y cierre de plantas de IKA-Renault e ILASA, la seccional Córdoba de la Asociación Argentina de Telegrafistas Radiotelegrafistas y Afines, enrolada en las 62 "Legalistas" dio a conocer un comunicado en el que "denuncia a las empresas monopólicas, de IKA-Renault e ILASA de estar conspirando contra el proceso de institucionalización mediante la provocación, el desabastecimiento y cierre de planta" y se "solidariza con los trabajadores mecánicos en sus justas reivindicaciones por un mejor nivel de vida y para que se mantenga abierta su fuente de trabajo".

EN BUENOS AIRES

El Frente Mecánico "Eva Perón" adherido a la Juventud Trabajadora Peronista, convocó a una conferencia de prensa para hoy y llamó "a la movilización de los mecánicos de Buenos Aires y Gran Buenos Aires", en apoyo a los trabajadores de IKA-Renault y al SMATA-Córdoba.

"No aceptaremos la intervención de la seccional Córdoba —afirma un comunicado del Frente—; ni el Ministerio de Trabajo ni la conducción nacional del SMATA lograrán quebrar la firme voluntad de los mecánicos. A la violencia de arriba contestaremos con la violencia organizada de abajo".