UN EXTRAÑO CARGAMENTO

En medios vinculados a los tribunales de la Capital Federal se comenta en los más variados tonos un episodio sobre el cual no se suministró ninguna versión oficial y que podría asumir extrema gravedad: en vísperas de Semana Santa, personal de un servicio de seguridad habría detenido un cargamento de alrededor de 25.000 proyectiles calibre 9 milímetros que habría sido desembarcado de un rompehielos inglés anclado en el puerto de Buenos Aires por "valija diplomática".

Ni las características del episodio ni los datos concretos pudieron ser confirmados en ninguna fuente judicial ni del Poder Ejecutivo, de modo que **Noticias** ha debido reconstruirlo a través de versiones a veces contradictorias. Según ellas, el cargamento sería sólo parte de otro mayor que, en algunos casos, se hace ascender a 75.000 proyectiles y en otros hasta un total de 165.000.

Los agentes que realizaron el procedimiento serían de la Prefectura Naval Argentina, aunque en algunos casos se menciona que intervino la Policía Federal. Según versiones, el sumario se está tramitando en el Juzgado Federal de la Capital a cargo del doctor Miguel Angel Gentile, donde se mantuvo un total hermetismo.

Un rumor que circula en Tribunales indica que el Presidente de la Nación habría sido informado por el juez, probablemente a través del ministro de Justicia, doctor Antonio Juan Benítez.

Aparentemente, durante el procedimiento se habría detenido a un funcionario de la embajada británica y a un suboficial argentino retirado, que conducía el vehículo con las balas de 9 milímetros, un calibre similar al 38.

Otra versión mencionaba que los representantes diplomáticos ingleses se habrían negado a declarar, acogiéndose al fuero que los protege.

Alrededor del posible destino de los proyectiles —que pueden ser utilizados en pistolas, fusiles y ametralladoras— no existían indicios ciertos y se tejían las más variadas hipótesis:

1.- Parecía difícil que estuvieran destinados a servicios de seguridad argentinos, ya que poseen medios habituales de abastecimiento.

2.- Se consideraba aún más improbable que estuvieran destinados a grupos guerrilleros. No se descartaba que desde Londres se buscara armar a grupos parapoliciales de ultraderecha nacionalista, aunque se subrayaba, a la vez, la tradicional vinculación de los británicos con los sectores liberales argentinos que, a partir de 1955, generaron diversos grupos de choque antiperonistas.

3.- Otra hipótesis imaginaba que se trataba de envíos en última instancia destinados a Chile.

La falta de una explicación coherente tornaba aún más peligroso y comprometedor el hecho, que seguramente estará siendo objeto actualmente de una rigurosa investigación por parte del gobierno y sus servicios de seguridad.

noticias

sobre todo lo que pasa en el mundo

Año I - Nº 144 - Buenos Aires, jueves 18 de abril de 1974 — Director: Miguel Bonasso — Precio de venta: $ 1,30

NUEVO ALTO HORNO "EVITA"

Información página 6

HUBO 3 MUERTOS

Fue en el paso a nivel de Pringles y Vázquez, en Florencio Varela. Un tren arrolló a este colectivo. Saldo doloroso. (Inf. pág. 5)

Un cardenal enfrenta a la Junta chilena

Denunció que le han puesto una guardia para "protegerlo". Dijo que no cree en las amenazas de muerte

Para fines de esta semana se espera un importante documento de la Iglesia Católica chilena, con la firma de los treinta obispos que integran el comité episcopal presidido por el Arzobispo de Santiago y cardenal de la Iglesia, Raúl Silva Henríquez.

Sin embargo, es posible que desalusione a quienes esperan una declaración de guerra contra el régimen militar que gobierna en Chile desde el 11 de septiembre pasado.

La Iglesia no es, ni pretende serlo, un partido político y, menos aún, una entidad ideológicamente monolítica. Sus principios doctrinarios son claros y ampliamente conocidos, pero van sufriendo transformaciones o "aggiornamientos" con el paso de los siglos y, en ocasiones, sólo con diferencia de años.

A la muerte en 1958 de José María Caro, primer cardenal chileno, lo sucede en el cardenalato y en el Arzobispado de la capital chilena un desconocido sacerdote profesor de un colegio salesiano: Raúl Silva Henríquez. Influido en su formación por el obispo Manuel Larraín, iniciador de la reforma agraria en la década del 50, Silva Henríquez favorece las experiencias progresistas dentro de la Iglesia, y busca el diálogo y el acercamiento con los marxistas, convencido de que es posible encontrar un terreno común de coincidencias, más amplio que el de las divergencias.

Al triunfar en 1970 Salvador Allende, en un tenso clima que permitía entrever los preparativos para un golpe de estado, el Cardenal se apresura a visitar al candidato electo, reconociendo su victoria. Fue al su urgencia, que olvidó el protocolo y llegó a la pequeña casa de Allende minutos antes que los comandantes en jefe de las Fuerzas Armadas. Allende apreció su gesto, y conversó con él más de media hora, mientras los jefes militares aguardaban en la puerta de calle.

Durante los tres años de gobierno de la Unidad Popular fue requerido insistentemente por quienes deseaban el apoyo de la Iglesia para derrocar al gobierno socialista. En conocimiento de la gravedad del momento, Silva Henríquez propuso un acercamiento entre los dirigentes del gobierno y de la Democracia Cristiana, el partido más poderoso de la oposición. La primera reunión entre Allende y Patricio Aylwin, presidente demócratacristiano, se realizó en el comedor de la casa del propio Cardenal.

Cuando el "diálogo" fracasó, Silva Henríquez comentó: "lo único que hemos deseado es que, en un momento grave, la Iglesia chilena cumpliera con su misión de paz".

Pero no había ni hay unanimidad entre los católicos, y ni siquiera entre los sacerdotes ni entre los obispos chilenos, para juzgar la conducta del Cardenal. Producido el golpe de estado, solicitó al nuncio apostólico en Chile que abriera las puertas de su residencia a los dirigentes políticos perseguidos. Comisionó a un sacerdote de su entera confianza para que sirviera de enlace entre los diferentes embajadores, y facilitara el ingreso de centenares de perseguidos a las sedes diplomáticas. Se dice que en su propia casa refugió a algunos conocidos dirigentes marxistas. Entregó propiedades del Arzobispado a la oficina del Alto Comisionado de Naciones Unidas para los refugiados, las cuales aún son utilizadas para albergar a chilenos y extranjeros. Y abrió una oficina para defender ante los tribunales del trabajo a todos los despedidos arbitrariamente.

Simultáneamente, ofició un edeum el 18 de septiembre de 1973, al cual asistieron los cuatro integrantes de la Junta Militar. Pero el Cardenal no quiso facilitar para la ceremonia la Iglesia Catedral de Santiago y escogió un templo perteneciente a la congregación de los salesianos.

Semanas después del golpe, Silva Henríquez suscribió un documento exigiendo "la misma libertad de acción de que gozaba la Iglesia con el gobierno precedente".

A los pocos días, firmó una declaración junto con todos los obispos, afirmando que "nos duele inmensamente y nos oprime la sangre que ha enrojecido nuestras calles, nuestras poblaciones y nuestras fábricas... Pedimos respeto por los caídos en la lucha, y en primer lugar, por el que hasta el mar es 11 de septiembre fue el Presidente de la República".

La derecha política que celebraba la muerte de Allende brindando con champaña, se indignó con las palabras del Arzobispo. Uno de los destacados dirigentes, el ex senador Francisco Bulnes, dijo textualmente en el diario **Tribuna**: "En esta encrucijada histórica, hay que decir con toda claridad que el señor Silva Henríquez no tiene derecho a seguir usando su investidura cardenalicia y su dignidad de Cardenal-Arzobispo para defender un régimen opuesto a los principios que él es á, más que nadie, obligado a resguardar y difundir".

Las críticas no han cesado. Tres meses después del golpe de estado, la sociedad chilena de Defensa de la Tradición, Familia y Propiedad publicó un documento recogido por su congénere argentina, que lo refiere el mar es último en los diarios de Buenos Aires: "el Purpurado chileno empeñó toda la influencia y la autoridad inherente a su cargo para que Allende ascendiera al poder, y para ayudarlo a mantenerse en la primera magistratura". Agrega que "hace poco, Su Eminencia celebró una misa de "requiem" en la capilla de su palacio cardenalicio por el alma de otro comunista, el "camarada" Tohá, ex ministro de Allende, él también un infeliz suicida".

Y después de todos estos ataques se anuncia que Silva Henríquez es á rodeado de una guardia policial "para protegerlo". Anticipándose a lo que pudiera suceder, el Cardenal dijo en su homilía de Pascua, un lo noche del sábado, en la Iglesia Catedral de Santiago, que "los derechos humanos son sagrados, que no se deben violarlos". Afirmó "creo que ha sido escuchado, y que hoy día no lloramos el deicidio del Padre que presencia el desgarramiento de su familia".

Como corolario de sus aseveraciones, el Cardenal pregunó: "¿Creés más queridos hijos que en este momento, según me dicen, vuestro Pastor, vuestro Obispo que os habla, está amenazado de muerte y yo tengo que llevar una escolta para que me defiendan?"

En otras palabras, el Cardenal estaba informando que no tiene libertad de movimientos, y que es á rodeado de un equipo de "guardaespaldas". Abundando sobre la presunta amenaza con ra su vida, Silva Henríquez afirmó: "No lo puedo creer, no lo puedo creer. Yo no puedo creer que alguien pueda levantar su mano contra un pobre hombre, que no es nadie, pero que tiene sobre sus hombros la Cruz de Cristo y que su cabeza ha sido ungida por la gracia del Pontificado. No lo puedo creer".

Efectivamente, la amenaza de muerte contra el Cardenal chileno resulta increíble.

En la conferencia episcopal que se inicia ayer, los treinta obispos chilenos —algunos de los cuales aplaudieron el golpe de estado— expresarán su solidaridad con el Cardenal y, presumiblemente, fijarán la posición de la Iglesia ante lo que han llamado "pacificación de los espíritus y reencuentro de los chilenos".

Pablo Díaz

Enjuician la política de EE.UU.

En documento entregado a Kissinger en la reunión de cancilleres

WASHINGTON, 17 (TELAM, AFP y Enviados especiales).— Fue conocido hoy el planteo colectivo de los países de América latina a los Estados Unidos con respecto al comercio internacional y al sistema monetario, a través de un documento aprobado esta mañana en la reunión previa efectuada en la embajada de Argentina. Las deliberaciones fueron presididas por el ministro de Relaciones Exteriores argentino, Alberto J. Vignes, y en su transcurso, a propuesta del canciller de México, Emilio Rabasa, fue aprobada también una declaración de "contínuo apoyo a la República de Panamá en su afirmación de soberanía sobre el Canal". El documento que lleva el título "Estructura del comercio internacional y sistema monetario", fue entregado a Kissinger al iniciarse las deliberaciones. En él se subrayan los pasos dados en la materia, tras reafirmar las posiciones conjuntas adoptadas en la conferencia de Tlatelolco, México. Destaca que se han producido nuevos factores de preocupación para América latina con la falta de avances positivos en reuniones posteriores a nivel interamericano, y retrocesos en acceso de manufacturas latinoamericanas al mercado estadounidense que contradicen compromisos de los EE.UU.

El documento enfocó luego el problema de las relaciones comerciales internacionales a través de: compromisos comerciales de los Estados Unidos en el ámbito interamericano; vigencia del esquema estadounidense sobre preferencias tarifarias y acciones comerciales en el ámbito mundial, con particular referencia a las negociaciones multilaterales. Como corolario señala la necesidad de asegurar el apoyo de los EE.UU. sobre no reciprocidad, tratamiento diferenciado y más favorable, y la preservación e institucionalización de los beneficios derivados del sistema generalizado de preferencias. También se señalaron decisiones en cuanto al sistema monetario internacional, tema al cual los países latinoamericanos no quieren estar ajenos.

Asimismo, el ministro argentino Alfredo Vignes dijo que la convocatoria de la reunión de cancilleres en Washington había sido "un error". "Nuestra reunión aquí es prematura, y hay que reconocer que cometimos un error al convocarla", manifestó el titular de Relaciones Exteriores argentino al concluir la sesión preparatoria de cancilleres latinoamericanos a que se hace referencia.

Al comenzar esta segunda ronda de consultas, los 23 cancilleres presentes eligieron por aclamación al secretario de Estado Henry Kissinger como presidente de la reunión. Pero de inmediato se produjo el enjuiciamiento de la conducta norteamericana.

Desde antes de iniciarse la sesión, el Departamento de Estado tendió una cortina de misterio en torno a las deliberaciones. En una resolución sin precedentes, que un vocero de la Secretaría de Estado dijo que venía "de arriba", se impidió el acceso a los periodistas no sólo a la sala de reuniones, sino además a los pasillos y al edificio mismo.

Crímenes sin motivo

Un inspector de la policía de California examina el cadáver de Nelson T. Sheilds, 23, que fue abatido de tres balazos el martes por la noche, en uno mas de los "crímenes sin sentido" que ocurren comúnmente en el puerto de San Francisco. Sheilds estaba en la calle sacando objetos de un autocuando le metieron tres balazos sin ninguna razón. Un amigo contempla la escena. (Rad. AP)

Y el petróleo fluía

No hubo embargo saudita, dicen

WASHINGTON, 17 (R-L).— Arabia Saudita estuvo enviando petróleo a los Estados Unidos sin interrupción, mientras los restantes países árabes habían cortado totalmente sus suministros con motivo del embargo.

La revelación fue hecha aquí por el Departamento de Comercio norteamericano que aseguró que el flujo de crudo desde Arabia Saudita —el más grande productor del Medio Oriente— jamás fue cortado desde que el embargo fue impuesto a mediados de octubre, como una manera de presionar a la Casa Blanca a que buscara una solución a la guerra entre Egipto y Siria e Israel.

Antes de romperse el secreto, se había informado que los Estados Unidos habían logrado saldar sus déficit de crudo mediante los países tales como Colombia, Ecuador, Chile, Indonesia, Perú y las Antillas Holandesas, que normalmente no exportan petróleo a los Estados Unidos.

Previamente, los expertos [illegible] del gobierno norteamericano adujeron que los embarques provenientes de esos insólitos abastecedores eran en realidad embarques de petróleo árabe que de esa forma rompían el embargo sin dejar en evidencia a los reales exportadores.

Las informaciones indican que los sauditas enviaron 257.185 barriles de crudo a los Estados Unidos en el mes de enero pasado, y más del doble de esa suma en febrero. Otro aparente violador del embargo árabe fue Túnez, quien despachó más de 260.000 barriles a puertos estadounidenses en enero.

De todo un poco

No renuncia

QUITO, 17, Ecuador, (EFE) — El presidente de la República no renuncia. "Son rumores absurdos" dijo anoche el Secretario General de la Administración Pública, Carlos Aguirre Asanza, al referirse a una información difundida por un canal de televisión de Guayaquil. El funcionario recordó que el presidente general Guillermo Rodríguez Lara fue elegido por las tres ramas de las fuerzas armadas para cumplir esa misión, "sin límite alguno de tiempo ni condición".

Kennedy y Tito

BELGRADO, 17 (DPA) — El jefe del estado y del partido comunista de Yugoslavia, Mariscal Tito, recibió hoy en su residencia al Senador Edward Kennedy, norteamericano. En el almuerzo ofrecido también estuvo presente Edvard Jardelj, considerado el ideólogo del comunismo yugoslavo. Kennedy, que conversó sobre los problemas de actualidad, llegó procedente de Rumania y se dirigía posteriormente a Moscú, donde conferenciará con las más altas autoridades soviéticas.

Patricia Hearst

SAN FRANCISCO, 17 (R-L) — La controversia desatada por la pasanta revelación de que Patricia Hearst había integrado el grupo que asaltó un banco días pasados, sufrió hoy un nuevo cuelco al afirmarse que había participado en esa acción con una nueva arma. La comentarista televisiva Marilyn Baker señaló que los exportes que examinaron las fotos de la rica heredera de 20 años empuñando una carabina del ejército, coincidieron en que "la posición de su mano derecha era muy extraña".

Pena de muerte

BARCELONA, 17 (AFP) — Sólo tres países europeos conservan aún en su Código Penal la condena a muerte: Francia, Grecia y España. La aseveración está contenida en un extenso documento de la asociación rhodesiana "Paz y Justicia" —el cual señalan que debe suprimirse la pena de muerte.

Rangers en Vietnam

SAIGON, 17 (DPA) — El gobierno de Saigón informó que en uno de los más violentos choques registrados entre fuerzas de Vietnam del Sur y del Norte, desde la firma del armisticio, se registraron en total 567 muertos. De acuerdo a la versión sudvietnamita, 5.800 norvietnamitas atacaron una guarnición de 600 rangers en la provincia de Pleiku, 370 kilómetros al norte de Saigón. Según la misma versión, murieron 506 norvietnamitas y 61 rangers.

Masacrador

WASHINGTON, 17 (DPA) — En libertad condicional, por orden del presidente Nixon, quedó hoy el teniente norteamericano William Calley, declarado culpable de matar a 22 civiles norvietnamitas en el poblado de My Lai. Otros doce militares participaron también en la matanza de más de cien ancianos, mujeres y niños, pero fueron absueltos por un tribunal militar. Calley fue condenado a presidio perpetuo, pero luego le redujeron la pena a veinte años, y más tarde sólo a diez. Y hoy, al cumplir tres años de cárcel, fue liberado. En seis meses más podrá presentar una solicitud de indulto.

Poca leche

RIO DE JANEIRO, 17 (UPI) — Los productores lecheros de Brasil estimaron hoy que la crisis de abastecimiento del producto será a mediados de este año más grave que en 1973.

Los brasileños ven apenas solo 2 gramos de leche diarios, aunque los médicos recomiendan un consumo mínimo de 500 gramos. En Brasil, los niños desnutridos en edad preescolar suman 17 millones y medio.

Consejo de guerra

SANTIAGO DE CHILE, 17 (AP, Latin) — Hoy se iniciaron las audiencias del consejo de guerra que enjuiciará a 57 ex funcionarios de la Fuerza Aérea, y 10 civiles. Según una información oficial, las acusaciones van desde sustracción de documentos hasta la comunicación de planta de cuarteles y movimientos de personal a "elementos extremistas". Al juicio podrán asistir 39 periodistas y observadores.

EE.UU. esteriliza a las puertorriqueñas

Grave denuncia del delegado cubano en la conferencia sobre población que se realiza en Costa Rica

SAN JOSE DE COSTA RICA, 17 (AP, Latin). — Ward Allen, ayudante especial del secretario de estado Henry Kissinger, rechazó indignado la calificación de "imperialista" para los Estados Unidos.

Por su parte, el cubano Ernesto Meléndez, delegado de su país a la conferencia latinoamericana sobre población, reiteró el calificativo acusando a los Estados Unidos de realizar una campaña masiva de esterilización en Puerto Rico.

La conferencia sobre población se desarrollaba pacíficamente, cuando el delegado cubano intervino haciendo una reseña de los logros conseguidos en su país en el campo de la medicina preventiva desde el triunfo de la revolución. Citó los planes de construcción masiva de viviendas, y se refirió a Puerto Rico como a "una colonia de los Estados Unidos".

"En su territorio, tradicionalmente utilizado como conejillo de Indias para el ensayo masivo de métodos de control de la natalidad", recalcó Meléndez, "las autoridades coloniales han elaborado recientemente un estudio titulado 'oportunidad de empleo, educación y adiestramiento' ".

Según Meléndez, el estudio planea "oficialmente, que para aliviar la precaria situación económica y los males sociales en que se encuentra sumido el pueblo puertorriqueño, se requiere que la población total de la isla, calculada para 1985 en 3.3 millones, se reduzca en 2.2 millones de habitantes".

Agregó que los norteamericanos se proponen la esterilización masiva de la mujer en Puerto Rico, "realizada sin norma alguna que proteja la salud y la estabilidad emocional de la mujer, señálase oficialmente en el informe antes citado que cerca del 33 por ciento de la población femenina en las edades reproductivas se encuentra esterilizado permanentemente".

Ward Allen replicó que "esas son tonterías", y agregó que "todo delegado tiene derecho a estar equivocado". Refiriéndose a que "los imperialistas están promoviendo la disminución de la población, en franca contravención con el derecho de vivir", según expresó el delegado cubano, el representante norteamericano afirmó que "nosotros no intervenimos en la disminución de la población, porque creemos que la población es una cuestión individual y netamente humana, y, como tal, debe preocuparnos a todos".

No comentó el asesor de Kissinger la importancia que le asigna el Departamento de Estado a las crecientes inversiones de diferentes fundaciones norteamericanas en planes de control de la natalidad en los países latinoamericanos.

En la jornada de hoy de la conferencia sobre población, la tercera desde que se inició el evento que se prolongará hasta fines de esta semana, hablaron los delegados de Chile, Perú y Colombia.

El chileno, coronel de ejército Alberto Spoerer, afirmó que en su país se registra un crecimiento demográfico sectorial, que afecta selectivamente a los grupos de la población de menores ingresos, "actuando allí como factor frenador del desarrollo económico". Agregó que la política de población adecuada "a nuestras actuales necesidades postula la aplicación racional de un programa de planificación familiar basado en los principios de la paternidad responsable".

Por su parte, el delegado peruano criticó las llamadas "políticas demográficas que se nos pretenden imponer", y aseguró que su gobierno orientaba con información adecuada a la población sobre estos problemas.

Los delegados examinaron también un informe de CEPAL que registra para 1980 una población total de 380 millones de habitantes en el conjunto de 24 países de América latina.

Dayan aislado

Líos entre laboristas israelíes

EL CAIRO, TEL AVIV, 17 (R-L, ANSA, AFP) — Mientras se ahonda en Israel la crisis política que impide constituir gabinete, en Egipto el presidente Sadat consolida sus posiciones, y Siria se apresta a recibir moderno armamento aéreo de la Unión Soviética.

En Tel Aviv, 330 residentes de Kiryat Schemona, el pueblo atacado la semana pasada por tres guerrilleros palestinos, realizaron hoy una violenta demostración antigubernativa frente al parlamento de Jerusalén. En choques con la policía, algunos jóvenes resultaron heridos.

Los manifestantes protestaban contra la insuficiente protección dada por el gobierno ante acciones como la de los fedayines que eliminaron a 18 israelíes y dejaron a otros 16 heridos en Kiryat Schemona.

Entretanto, el general Moshe Dayan ha quedado prácticamente aislado dentro de su partido durante la reunión del ejército y del grupo parlamentario laborista efectuada en la capital de Israel. Hasta los miembros de la corriente "Rafi", a la que pertenece Dayan, han asumido un comportamiento contrario al del ministro de Defensa, criticándolo fuertemente.

La ruptura entre Dayan y su corriente se produjo cuando él vetó sin nombrarlos a los tres candidatos del partido al cargo de primer ministro: Sapir, Rabin y Allón.

PREPARADOS

En El Cairo, el presidente Anuar Sadat afirmó que Egipto cuenta con un número "fabuloso" de tanques listos para cruzar el canal de Suez si la situación lo requiere, mientras siguen apuntados hacía tres importantes ciudades israelíes sus proyectiles teledirigidos.

El jefe de Estado egipcio, en un mensaje pronunciado ayer ante una delegación de estudiantes egipcios becados en el exterior, manifestó: "Ahora estamos preparados para todas las eventualidades".

Explicó luego que sólo restableció sus relaciones con los Estados Unidos después que Washington cambiara su actitud hacia el conflicto árabe-israelí. Los EE.UU., subrayó Sadat, "no están ahora con nosotros, pero tampoco están contra nosotros".

"Debería existir en nuestras relaciones con las dos superpotencias un equilibrio basado en nuestra libertad y autodeterminación", agregó Sadat.

Se informó en Beirut, entretanto, que la URSS proporcionará a Siria aviones "Mig-27, hasta ahora nunca vistos en los cielos del Medio Oriente, y que pertenecen a la última generación de cazas soviéticos. La URSS habría asegurado al presidente sirio "todo el apoyo necesario en relación con Israel" dice el diario.

Otra derrota electoral de Nixon

El triunfo demócrata en Michigan apresura el juicio político

SAGINAW, MICHIGAN 17, (AP, AFP, Latin) — Un significativo tropiezo para el Partido Republicano, y, personalmente, para el Presidente Nixon, representa la victoria del candidato demócrata Bob Traxler sobre el republicano James Sparling, proclamada anoche en este distrito tradicionalmente republicano. Traxler, de 42 años, abogado y representante de la legislatura estatal, pasó a ser el cuarto demócrata que este año consigue un escaño, por largo tiempo en poder de los republicanos. El triunfo de Traxler pone fin a 42 años de control republicano en el octavo distrito electoral de Michigan. La vapuleada reputación política del Presidente sufrió un duro golpe pues el mandatario había insistido en realizar una gira proselitista en respaldo del candidato republicano. A esos efectos Nixon realizó propaganda hasta prácticamente el día mismo de la elección, pero únicamente en los sectores rurales, no incursionando en los centros urbanos. Después de realizado el escrutinio en la totalidad de las 296 circunscripciones, Traxler, tenía 59.918 votos y Sparling, 56.575, lo que le daba un porcentaje del 51,4%. Sólo acudió a las urnas el 54% de los habilitados para votar.

Bob Traxler. Fórmula fácil para triunfar: darle duro a Nixon. (Radiofoto AP)

El candidato demócrata había basado su campaña en atacar principalmente al Presidente Nixon y calificó la contienda electoral como un "referéndum sobre la política de Nixon y su jefatura moral". La victoria de Traxler aumenta a 247 el número de representantes demócratas en la Cámara, contra los 187 republicanos y un escaño vacante, que será cubierto en noviembre. Los resultados aportan una conclusión nada propicia para los republicanos en lo que respecta a las cinco elecciones parlamentarias del año y arroja sombrías perspectivas sobre los comicios parlamentarios generales de fin de año. Las encuestas posteriores a las elecciones en que fueron derrotados los republicanos establecieron que muchos votantes que habían acompañado anteriormente al partido republicano, dieron su voto a los demócratas como una manera de expresar su repudio a la forma en que Nixon había manejado el escándalo Watergate. La Casa Blanca esperaba que los republicanos ganasen en Michigan y que la victoria demostrase que Nixon no había perdido popularidad, logrando así que la presión en favor de su enjuiciamiento en la Cámara se aliviase. Todo indica, tras esta derrota, que la situación política de Nixon es cada día más difícil.

Kountie es el nuevo jefe de Estado en Níger

NIAMEY, Níger, 17 (IPS, ANSA). — El coronel Seyni Kountie, conductor del golpe de estado que el lunes pasado derrocó al presidente de Níger, Kamani Diori, se autoproclamó hoy jefe del Estado y presidente del Consejo Militar Supremo. Kountie formó además un nuevo gabinete.

Los medios políticos estimaban hoy aquí que el movimiento militar triunfante de Niamey constituye un severo golpe al "Africa francofona", la región geopolítica que integran en este continente las ex colonias dependientes de Francia, y posiblemente el comienzo de una etapa nacionalista.

Los amigos del derrocado Kamani Diori solían reprocharle a este su "mansedumbre". Una mansedumbre que nada tenía que ver con la feroz represión que en 1964-65 aplastó con las armas un movimiento insurreccional, sino con la estricta fidelidad a los principios del presidente Félix Houphouët-Boigny, de la Costa de Marfil.

En Varsovia se reúnen países socialistas

VARSOVIA, 17 (EFE, AFP).- Los primeros secretarios y jefes de gobierno de los siete países firmantes del Pacto de Varsovia se reunieron esta tarde en la sede del Consejo de Ministros polaco, iniciando la reunión consultiva del organismo. Las delegaciones representan a la Unión Soviética, Polonia, Bulgaria, República Democrática Alemana, Checoslovaquia, Rumania y Hungría.

Se esperaba que de esta reunión surgieran nuevos esfuerzos del bloque europeo socialista tendientes a disipar los recelos occidentales y promover la coexistencia pacífica.

Hasta el momento no había sido difundido ningún programa de actividades.

Algunos observadores estiman que los dirigentes de la URSS van a sugerir realizar un llamamiento a las naciones europeas capitalistas para poner fin a los pactos militares y ofrecerán a la OTAN una disolución inmediata y mutua de ambos bloques.

Mitterrand sigue a la cabeza

Nueva encuesta indica que 43 por ciento lo votará

PARIS, 17 (DPA, AP).— Una encuesta de opinión publicada hoy por el diario conservador **L'Aurore** muestra que el candidato presidencial de las izquierdas francesas, Francois Mitterrand, cuenta con una abrumadora mayoría de votantes potenciales y tiene grandes posibilidades de convertirse en el primer mandatario.

Según la encuesta, realizada entre el 11 y el 14 de abril, el 43 por ciento de los electores votará al líder socialista en la primera ronda de elecciones, el próximo 5 de mayo. Los candidatos del sector gubernamental se encuentran a mucha distancia de Mitterand. Valery Giscard d'Estaing, ministro de Economía y Finanzas, sólo contará con el 27 por ciento de los votos, Jacques Chaban-Delmas, ex primer ministro y actual alcalde de Burdeos, recibirá el 24 por ciento de los sufragios.

En otra encuesta realizada entre el 30 de marzo y el primero de abril, la proporción de votos fue 45-23-26 por ciento, respectivamente, para Mitterrand, Giscard y Chaban-Delmas.

La inscripción de candidaturas a la presidencia terminó ayer a medianoche en el Consejo Constitucional. Si ninguno de los candidatos obtiene la mayoría en la votación del 5 de mayo, habrá una segunda rueda el 19 de mayo entre los dos candidatos más votados. En este caso se prevé que se unirán los votos de la derecha en contra de Francois Mitterrand.

FOTODUPLICACION
EN EL ACTO
10 COPIAS $ 400
50 COPIAS $ 800
100 COPIAS $ 1.300
1000 COPIAS $ 7.300
CARDOSO HNOS.
Corrientes 1372 Local 23

LOS VENGADORES DE LA PATAGONIA TRAGICA
de OSVALDO BAYER
TOMO I $ 26.- TOMO II $ 34.-
EN VENTA EN TODAS LAS LIBRERIAS y en
LIBRERIA GALERNA
TUCUMAN 1425 y TALCAHUANO 487

Las enfermedades del trabajador

1ª Nota

Higiene, salubridad y seguridad son los reclamos de los últimos conflictos gremiales. Leyes anticuadas

Dos obreros de esta fábrica murieron intoxicados. Falta control

Un obrero de la fábrica ILASA, de Córdoba, murió al salir despedido un trozo de la piedra esmeril con la que trabajaba. La piedra se insertó en el cráneo despues de atravesar el casco protector.

ILASA es una subsidiaria de IKA Renault y los obreros de la fábrica hicieron un paro de 24 horas para exigir mayores medidas de seguridad en el trabajo, registra el diario **Clarín** del 9 de noviembre pasado.

Poco tiempo antes, la empresa había cambiado las piedras esmeriles. Introdujo unas que marchaban a 6.500 revoluciones por minuto, para incrementar el ritmo de trabajo. Estas se rompían a menudo. Las paredes de la camara de pulido, parecían ametralladas, pero era a causa de las esmeriles que se rompían y pegaban en las paredes.

En enero, por las mismas causas, en Chrysler se produjera un paro. Otro obrero [illegible] en Buenos Aires, [illegible] resultó herido por una piedra esmeril similar a la que ultimaba ILASA. El conflicto se agravó y SMATA, que agrupa a los obreros de la industria automotriz, estuvo a punto de hacer un paro nacional. Los trabajadores de Chrysler reclamaban mayores seguridades y medidas de higiene desde cuatro meses atrás. Denunciaron que las labores se realizaban en ambientes cuya temperatura era superior a los 40 grados. En la sección de pintura, el aire se tornaba irrespirable. Una larga lista de irregularidades...

No fueron estos dos los únicos conflictos de los últimos tiempos. Se podría afirmar que la mayoría de los reclamos laborales, a partir de la vigencia del Pacto Social, se centraron en el pedido de mejoras de seguridad e higiene en las fábricas.

Apenas asume el gobierno popular, el 25 de mayo, los trabajadores de los astilleros ASTARSA ocupan las instalaciones. Un obrero había muerto por deficiencias en las medidas de seguridad dispuestas por la empresa: "**Cada barco que sale de aquí se lleva la vida de uno o dos compañeros**", afirmaban. "Otros dejamos parte de nuestra salud". A partir de allí los mismos obreros formaron un equipo de control de salubridad e higiene. **El resultado: desde su funcionamiento, hace casi un año, no hubo ningún accidente.**

A lo de ASTARSA, le siguen los reclamos de Molinos (de Bunge y Born), la fábrica de fibrocemento Superlit, el frigorífico Minguillón, la metalúrgica Santa Rosa, Insud, Monofort, Mercedes Benz, Fiat, ILASA, Chrysler...

En algunos de los casos, la lucha se inició con alguna otra reivindicación, reincorporación de despedidos, falta de pago. Pero siempre surgió el pedido de mejoras de las condiciones ambientales y la exigencia de mayores medidas de seguridad para proteger la vida de los trabajadores.

UNA LARGA HISTORIA

Una ley muy vieja, la 9688 es la que se maneja para resolver todo tipo de conflicto relacionado con problemas de seguridad, salubridad o higiene laboral. Fue sancionada el 10 de octubre de 1915. Se completó, a través de los años que corrieron a partir de entonces, con reglamentos o dictados de normas especiales para cierto tipo de labores. Muchas de ellas dictadas durante los gobiernos del general Perón.

La ley de Accidentes de Trabajo, 9688, fue hecha precisamente, para las cuestiones que se enuncian en su título.

Ante casos que no estaban concretamente especificados en ese instrumento legal, abogados y jueces debieron indagar en "el espíritu de esa ley" para resolver los casos que se iban presentando. A través de los resueltos, se fue sentando jurisprudencia cuyos argumentos son reaplicados continuamente ante el surgimiento de cuestiones similares.

La ley no define qué es un accidente de trabajo, pero se uniformó el concepto, caracterizándolo como "toda lesión proveniente de la acción violenta y súbita de una causa exterior". También, el concepto de accidente se equiparó al de enfermedad causada por el trabajo, cuando éste se hace en condiciones "anormales o extraordinarias."

"Por otro lado, para que el ambiente de trabajo se considere como hecho generador de la enfermedad, directa o indirectamente, no es necesario que el trabajo haya sido calificado de insalubre". Este como otros datos de las referencias que se hacen a la legislación sobre el tema figuran en el manual de Código del Trabajo, comentado por Krotoschin y Ratti.

En ese libro se enumera una serie de enfermedades que fueron objeto de problemas legales. Van desde un enfriamiento a un síncope cardíaco y para el juzgamiento de cada una de ellas, entran a jugar una serie de sutiles factores de interpretación.

Es importante recordar que en la reglamentación de la ley 9688, dada a conocer el 14 de enero de 1916, se amplían muchos de sus conceptos. En el artículo 63, inciso "C", de esa reglamentación, por ejemplo, dice que "se ventilarán de manera que resulten inofensivos, en la medida de lo posible, los gases, vapores, polvos y demás impurezas provenientes de los trabajos que en ellos se realicen y que puedan perjudicarles la salud...".

A continuación la reglamentación se explaya sobre medidas a tomar para contrarrestar ambientes impuros. Es posible que estas normas, hayan sido evolucionadas para aquella época y tal vez se puedan aplicar en la actualidad. No obstante, resultan insuficientes por las carencias que denotan.

UNA LEY EN SUSPENSO

El 21 de abril de 1972 se promulgó la ley 19587 de Higiene y Seguridad en el Trabajo. El artículo 4 dice: "La higiene y seguridad en el trabajo comprenderá las normas técnicas y medidas sanitarias, precautorias de índole o de cualquier otra índole que tengan por objeto: a) proteger la vida, preservar y mantener la integridad sicofísica de los trabajadores, a prevenir, reducir, eliminar o aislar los riesgos de los distintos centros o puestos de trabajo, estimular y desarrollar una actitud positiva respecto de la prevención de los accidentes o enfermedades que puedan derivarse de la actividad laboral".

El artículo siguiente contempla una amplia gama de principios y métodos para ejecutar la ley. El inciso "F", prevé la investigación de los factores determinantes de los accidentes y enfermedades del trabajo especialmente de los físicos, fisiológicos y sicológicos".

En el artículo 10, se enumeran las obligaciones del trabajador, entre las que figuran "colaborar en la organización de programas de formación y educación en materia de higiene y seguridad y asistir a los cursos que se dictaren durante las horas de labor".

Los interesados en la causa de los trabajadores, dan una gran importancia al último inciso citado, puesto que **obliga** al obrero a participar y controlar la seguridad y salubridad de su ámbito de trabajo. Por otra parte, los especialistas consideran que moderniza muchos conceptos aunque no llega a profundizarlos. También se estima que es bastante rigurosa, sobre todo en las condiciones que se fijan sobre seguridad e higiene en los artículos seis, siete, ocho y nueve.

Esta ley está hoy en suspenso "porque si no, tendríamos que sancionar a un montón de fábricas", dijo un funcionario del Ministerio de Trabajo.

Aunque las leyes tengan ciertas bondades, la realidad las desvirtúa. La Dirección Nacional de Higiene y Seguridad del Trabajo, que depende del Ministerio de Trabajo, actúa cuando se denuncian condiciones de insalubridad en una empresa. Las leyes y reglamentos laborales, hablan claramente de "**ambientes** insalubres", pero a través de un juego de palabras, en el ambito de esa Dirección se actúa sobre "**tareas** insalubres". De esta manera se puede declarar insalubre un trabajo de pintura a soplete, pero la insalubridad o el peligro de contaminarse no alcanza al obrero que trabaja en el mismo ambiente, a pocos metros del pintor, respirando agentes nocivos. Así el que pinta podrá acogerse a la resolución y trabajar seis horas, pero el otro no.

De todas maneras "un obrero que cumple su labor en un ambiente contaminado se enferma igual trabajando ocho horas o seis". Esta reducción horaria se ve superada por la realidad. "El trabajador afirmó un delegado de INSUD se ve obligado a cumplir horas extras, porque el salario corriente no alcanza. Para juntar algún peso más, tratamos de no faltar y a veces vamos a trabajar enfermos para ganarnos el premio por asistencia...".

Por otra parte, los encargados de proteger la salud y la seguridad de los obreros de una empresa, "son el médico de la fábrica que, en general, decide que no estamos enfermos afirmó un delegado textil los técnicos de la patronal que fijan los tiempos de trabajo; los ingenieros del cuerpo de seguridad que pocas veces encuentran tareas insalubres o peligrosas".

(Mañana 2ª nota)

Visitan a 5 peronistas presos

Para expresarles la solidaridad de la conducción nacional de la JP

El diputado Bettanin, legisladores y dirigentes de la Regional III

CORDOBA (**Noticias**). — El diputado Leonardo Bettanin, en compañía de los legisladores provinciales Héctor Bruno, Blas García y Víctor Indiveri y miembros de la Juventud Peronista de la Regional III, concurrieron a la Cárcel Penitenciaria donde están alojadas cinco personas detenidas por orden del ex jefe de policía teniente coronel Navarro.

"Efectuamos esta visita declaró Bettanin para traerles el apoyo y la solidaridad de la conducción nacional de la Juventud. Lo hacemos con bronca y tristeza por tener que visitar a compañeros peronistas detenidos en momentos en que en el país hay precisamente, un gobierno peronista".

César Bojo, Jorge Garcia [illegible] Guillermo [illegible], Eduardo [illegible] y Gerard [illegible] son los detenidos [illegible] sus visitantes que "nosotros estamos presos hace casi dos meses. En cambio, Navarro ni siquiera se presentó a declarar. Nuestro delito es ser fieles a la causa de la liberación nacional. Nuestros represores son los mismos que provocaron la masacre de Ezeiza, la muerte de Chejolán y ahora tratan de impedir que se realice la concentración del 1º de Mayo".

El diputado Bettanin se entrevistó luego con el ministro de Gobierno a cargo del Poder Ejecutivo, José Mosquera, a quien le planteó la situación por la que atraviesan los detenidos. El grupo inició una huelga de hambre hace ya quince días.

El legislador juvenil recalcó que la JP no acepta ningún segregamiento en contra de los detenidos. Ya que hace poco, [illegible] por [illegible] la policía adicto al coronel Navarro.

13 provincias

Viven bajo estado de emergencia

Inundaciones, incendios, heladas, granizos, nevadas, tornados, han afectado a vastos territorios de trece provincias, algo más de la mitad del país, y en muchas zonas de cada una de ellas se vive en régimen de emergencia agropecuaria, que en algún caso se prolongará hasta el 28 de febrero del año próximo.

Las provincias afectadas son Santa Cruz, Corrientes, Mendoza, Río Negro, Neuquén, Jujuy, Salta, Córdoba, La Pampa, Santiago del Estero, Chaco y Santa Fe.

Las recientes inundaciones devastaron al noroeste argentino provocando cuantiosas pérdidas. Las aguas desbordadas arrasaban cultivos, puentes, caminos y pequeñas [illegible]. Además, la [illegible] de sus habitantes hacía zonas de más [illegible] social.

[illegible] provincias [illegible] desde Buenos Aires donde el desborde de varios ríos obligaron a declarar el estado de emergencia, desde el 10 de abril, a 17 partidos. En ellos el estado de emergencia se prolongará hasta el 31 del próximo mes de mayo.

La emergencia por las inundaciones en Corrientes, Jujuy, Salta, Santiago del Estero, Santa Fe, Córdoba y Formosa continuará hasta el 31 de diciembre.

Tanto en Jujuy como en Córdoba hay departamentos afectados en los cuales el drama es la sequía.

La Pampa, fue devastada por un tremendo incendio a principios del año y desde entonces nueve departamentos han sido declarados en emergencia hasta el 31 de diciembre. Las heladas provocaron daños en zonas de seguro de las provincias de Mendoza, Río Negro y Neuquén.

Otro trágico choque en un paso a nivel

Un micro embistió la barrera y fue arrollado por tren en Florencio Varela. Se registraron tres muertos

Tres muertos y un herido fue el saldo de un accidente registrado ayer a la madrugada, cuando el tren 3538 arrolló a un colectivo de la línea 500, chapa C-288.661, en las barreras de un paso a nivel de la estación de Vázquez y Pringles, Florencio Varela.

Los muertos son Francisco Zingone, argentino, 48; Miguel Angel Menarino, argentino, 54, y Adolfo Arce, argentino, 28. Este último murió en el hospital Boccuzzi. El herido, Angel Ortiz, 47, resultó con lesiones leves y fue asistido en la citada institución. Las víctimas eran los únicos pasajeros que habían quedado en el micro.

Por su parte, el chofer Armando Anauft que se encuentra detenido resultó ileso al arrojarse al pavimento, con otro pasajero. El maquinista, Julio Sirca, dijo que avanzaba a marcha moderada por cuanto debía detenerse a 300 metros del lugar del accidente en la estación local. Sin embargo, no pudo frenar y arrastró el vehículo un largo tramo.

Las causas del accidente, aún no se han podido determinar. Presumiblemente, fallaron los frenos del micro ya que las barreras estaban bajas y había otros rodados esperando que se levantaran.

El guardabarreras agregó que allí se trabaja sólo de 5 a 13, por falta de personal.

Según referencias, el micro llegó minutos antes a la parada denominada El Túnel, con su pasaje completo; allí descendieron alrededor de 30 pasajeros menos 5 personas, que a pesar de que en esa parada concluye su recorrido, continuaron viajando, por cuanto el vehículo para reiniciar su rayecto sigue varias cuadras y cruza las vías y los acerca a sus lugares de destino.

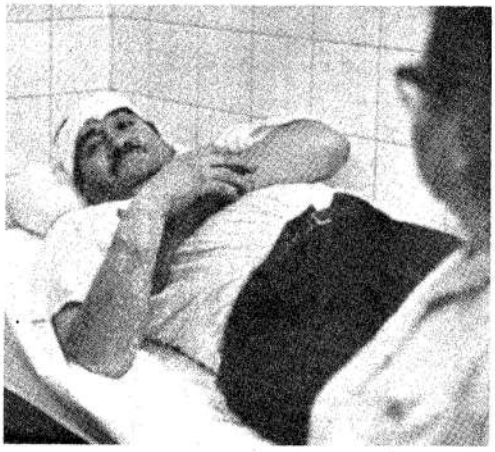

Así quedó el colectivo tras el fatal accidente. Hubo tres muertos; Angel Ortiz, 47, herido, se repuso en el hospital local

Parte Policial

Se ha extraviado

En la comisaría 32, se encuentra extraviado Gabriel Zozula, hijo de Cipriano y Eva, nacido en Polonia el 13 de abril de 1905. Viste pantalón marrón, camisa blanca y zapatillas.

También en esta dependencia se encuentra Ismael Santillán, tiene 8 años e ignora su domicilio. Fue hallado en la esquina de Avenida del Trabajo y General Paz.

Por otra parte Raúl Edgardo, 19 años, se fue de su casa en Zárate hace unos días. Los familiares lo buscan, pero Raúl no aparece. Es necesario dar con él porque su mamá está enferma.

Caso conmovedor

Completamente desprovista de ropas fue hallada, circulando por Nueva Pompeya, Mauricia González de Kiwacs. Incoherentemente dijo que al salir de su domicilio llevaba consigo a pequeña hija, María Fernanda, de 16 meses, pero que en ese momento, fue víctima de un rapto de demencia y no supo explicar que había sido de la niña. En principio se temió un secuestro, mas luego se determinó que Mauricia Fernanda había sido abandonada por su madre en un zaguán de la finca ubicada en Juan Bautista Alberdi 4401, Avellaneda, donde la recogió Luis Oscar Lacosta, quien la entregó posteriormente a su padre.

Para sicoanálisis

LA PLATA (Noticias).— Una mujer, de quien se sabe que es empleada de la Dirección de Psicología del Ministerio de Educación, debía a Lidia del Valle Fuenzalida, propietaria de la boutique ubicada en la avenida 7, entre 35 y 36, la suma de 19.500 pesos de los viejos.

Anoche se hizo presente en el comercio, junto con su madre y un amigo y, luego de saldar su deuda, se dio a la tarea de destrozar sistemáticamente, a puñetazos y patadas, todo cuanto tenía a mano. Fue radicada la denuncia correspondiente, por daños.

Hallazgo macabro

ROSARIO (Noticias).— Personal policial de la localidad de Empalme Villa Constitución investiga la muerte de un hombre de unos 35 años, aún no identificado, cuyo cuerpo apareció quemado, el pasado lunes, cerca de un camino de tierra que une esa localidad con Pavón. En medios policiales trascendió que el hecho podría tener vinculación con el hallazgo de un automóvil Fiat 1.600, color verde, destruido por el fuego, en las inmediaciones del arroyo Pavón. También se informó que el cuerpo presentaba señales de haber sido estrangulado.

Sangrienta disputa

LA PLATA (Noticias).— Por motivos que no han trascendido, el propietario del inquilinato ubicado en Habana y Génova, Berisso, que había ido a cobrar los alquileres, se trabó en disputa con uno de los ocupantes, Néstor Romero, 22. En determinado momento el dueño, cuyo nombre no se ha dado a conocer, extrajo un cuchillo con el que hirió mortalmente a su contendiente, para luego darse a la fuga.

Tucumán: derivación de pesquisa

Nuevos antecedentes se suman a investigación de cuádruple crimen

TUCUMAN (Noticias).- Aún reina el misterio sobre el cuádruple crimen registrado en la sede de la Sociedad Española, donde fueron ultimados el gerente de la institución, su hermana, su sobrina y un suboficial de la policía, novio de esta última.

Según fuentes policiales, la investigación se ha orientado hacia las amistades de las víctimas, en especial las del gerente, Roberto Olegario Juárez. Vecinos de éste declararon que el hombre solía organizar fiestas privadas en su domicilio con asistencia de personas de dudosa moralidad.

Tal afirmación se habría visto corroborada por fotografías halladas en su domicilio, según informaron las fuentes policiales, incluyendo algunas en las que aparecían hombres vestidos con ropas femeninas.

Trascendió que la policía ha indagado ya a numerosas personas y que ha quedado detenida una hermana del gerente asesinado, María Eugenia Juárez de Rivero, casada, quien vivió mucho tiempo en la casa de la víctima y conocería a numerosos participantes en aquellas fiestas.

EL CASO "VELORIO"

Según las fuentes, en círculos policiales no se descartaba la posibilidad de que los autores del múltiple crimen fueran los mismos que ultimaron al traficante de drogas conocido como "El Flaco Velorio" luego de secuestrarlo y cobrar un fuerte rescate por su vida.

Tal presunción, señalaron las fuentes, se basaría en la existencia de indicios de que el gerente habría mantenido contactos con varios distribuidores de alcaloides, y de que él mismo era un consumidor de drogas.

LA AUTOPSIA

El juez interviniente en el caso, doctor Héctor Pizzicanella Blassi, ordenó la exhumación de los cuatro cadáveres para su autopsia. Según trascendió posteriormente, se ha comprobado que ninguno de ellos presentaba deflagraciones de pólvora en las manos, lo que demuestra que en ningún momento utilizaron armas de fuego.

Por otra parte, en círculos allegados a la policía se aseguró que esta noche a más tardar, se dispondría de algún nombre o una pista segura

Infausto saldo del asalto al club Belgrano

CORDOBA, (Noticias).— Falleció en la mañana de ayer el agente de policía Ramón García, 33, herido el domingo último en un tiroteo cuando tres desconocidos asaltaron el local del Club "Belgrano". Al fugar los asaltantes, llevándose la recaudación de la jornada —1.500.000 pesos—, fueron sorprendidos por personal policial de civil que estaba en el club originándose un tiroteo.

OTRO TIROTEO

CORDOBA (Noticias).— Héctor Rubio, oficial de policía, circulaba vestido de civil por la Avenida Alem al 3300, acompañado por dos jovencitas cuando, de acuerdo con la versión policial, un desconocido pretendió asaltarlo. Al resistirse Rubio, se produjo un breve tiroteo, que terminó cuando se vio caer, herido de muerte, al asaltante, no identificado. Un disparo alcanzó a Rubio en una oreja, y otro se incrustó en la cartera de una de las jóvenes.

Paraguay era el destino de los autos robados

Trascendió en fuentes policiales que personal de la Comisaría 47 logró la detención de Ernesto Borenstein (a) "Filo", 27, Carlos Alberto Orue (a) "Tetê", 20, Daniel Huberman, 20, Vicente Senatore, 22, y Alberto Lento, 35, a quienes se acusa de formar parte de una banda que habría robado automóviles por un valor aproximado a los 500 millones de pesos, mediante una combinación de alcance internacional.

Según las versiones, los vehículos robados eran luego vendidos al Paraguay, operación que se concretaba por a través de un hombre de esa nacionalidad, que oficiaba de intermediario.

El sujeto, que aún se encuentra prófugo, encargaba a Borenstein —sindicado como jefe de la banda— los coches que necesitaba, le pagaba alrededor de 500.000 pesos por cada uno y luego, utilizando documentación fraguada, los introducía en el vecino país.

Caso en 2 capítulos

Robaron autos y secuestraron

Trascendió en fuentes policiales que en un importante operativo llevado a cabo por la División Sustracción de Automotores, en una finca de la calle Manzanares 2022, Núñez, fueron apresadas alrededor de 15 personas, entre ellas varias mujeres. Los detenidos, a quienes se les secuestraron diversas armas de grueso calibre —incluso ametralladoras— no pertenecerían, como se dijera en un primer momento, a "la organización declarada ilegal".

La confusión surgió a partir de declaraciones de vecinos presentes en el procedimiento, realizado en horas de la noche del martes, que afirmaban que había sido liberado alguien que parecía haber estado cautivo por un largo período.

Los testigos consideraban que el hombre, que tendría entre 60 y 65 años, podría ser Víctor Samuelson, ejecutivo de la Esso por quien se pagó el mayor rescate abonado hasta el momento: 14 mil millones de pesos.

Sin embargo, de acuerdo con los últimos trascendidos, la persona liberada, a quien los efectivos intervinientes llamaban "ingeniero", sería un ejecutivo de la firma "Neo-Gas", llamado Bartolomé Coccolo, que fuera secuestrado el 27 del mes último frente a las oficinas que la empresa posee en la calle Bacacay al 2400. Por su rescate se habrían solicitado en un principio 1000 millones de pesos, y se habría llegado ya a un arreglo por 300 por lo que estaba a punto de ser liberado.

LIQUIDA LIBROS
Descuentos 30 % y 50 %
Por renovación de Stock
LAS PALABRAS
Corrientes 1145 Loc. 14

EN EL 149 ANIVERSARIO DEL DESEMBARCO DE LOS 33 ORIENTALES
LOS URUGUAYOS SE REUNEN
ACTO VIERNES 19 - 20 HORAS
FEDERACION DE BOX - CASTRO BARROS 75

Fue inaugurado el alto horno Evita

Importante paso hacia el autoabastecimiento siderúrgico del país

SAN NICOLAS (Noticias). — En lo que se considera un paso decisivo hacia el autoabastecimiento siderúrgico del país, se inauguró ayer en esta ciudad, bajo el nombre de "Evita", el segundo alto horno de SOMISA y el más grande hasta el momento en la América latina.

La nueva instalación, que a partir de la víspera produce 3.600 toneladas de arrabio por día, se encuentra en la Planta General Savio de SOMISA, que se levanta en San Nicolás.

El mecanismo que comprende este alto horno permitirá incrementar en un 153 por ciento la actual producción de arrabio.

Se calcula que, en una primera etapa, la producción será de 2,5 millones de toneladas de acero, la cual se elevaría a 4 millones en 1977. El Poder Ejecutivo, a través del decreto 619, que comprende la expansión de las plantas existentes y la habilitación de nuevas acerías —proyecto que en el curso de este año deberán estar concluídos—, se comprometió a llegar a los 13 millones de toneladas en 1985.

Hoy se estima que la producción de acero oscila en 1,1 millones de toneladas anuales.

Según expresaron los técnicos, el factor primordial para lograr la expansión productiva obedece al aumento de las disponibilidades del arrabio.

El "María Liliana", que hasta ayer era el único alto horno que poseía la Sociedad Mixta Siderúrgica Argentina (SOMISA), produjo en los últimos cinco años un promedio de 700.000 toneladas de arrabio.

El aporte de un 153 por ciento que se logrará a través del funcionamiento del nuevo horno "Evita", si bien en términos económicos no será suficiente para alcanzar el autoabastecimiento a corto plazo, permitirá un considerable ahorro de divisas al sustituir las importaciones de alto costo por la influencia de la crisis energética.

Por otra parte, la nueva obra posibilitará a SOMISA el aumento de sus ventas, tanto en el mercado interno como en el exterior, las cuales totalizaron el año pasado 3.129.939.800 pesos.

CARACTERISTICAS TECNICAS

El segundo alto horno tiene una altura de 82 metros y está sostenido por cuatro columnas. Su volumen útil de trabajo es de 1.992 metros cúbicos, en un crisol de 9,75 de diámetro.

Cuenta con un sistema de alimentación y precalentamiento de aire y un equipo de programación de carga totalmente automático. Dadas estas condiciones, los minerales de hierro podrán ser almacenados en "silos" que descargan automáticamente, al igual que un sistema de fuel oil.

Asimismo, se incorporarán sistemas de medición de humedad del coque, de enriquecimiento de aire y de producción de escoria granulada.

La ceremonia de inauguración fue presidida por los ministros de Defensa, Angel Robledo, y de Economía, José Gelbard.

Asistieron también el Comandante General del Ejército, teniente general Leandro Anaya, y el secretario general de la Unión Obrera Metalúrgica, Lorenzo Miguel.

Hablaron para referirse a las nuevas instalaciones, el titular de SOMISA, general (RE) Julio Angel Maglio, el ministro Robledo y el titular de la seccional de la Unión Obrera Metalúrgica, Naldo Brunelli.

Paro general en Florencio Varela

Se cumplió ayer el movimiento de protesta contra los impuestos

Inactividad total en las calles de la ciudad bonaerense

FLORENCIO VARELA (Noticias). — Industriales, comerciantes y entidades vecinales de esta ciudad bonaerense, cumplieron ayer un paro general de 24 horas en protesta por la escala de impuestos municipales establecida para el año en curso.

El movimiento de fuerza, del que también participó el transporte, se realizó con un alto grado de acatamiento por parte de los distintos sectores involucrados. Una comisión vecinal tuve a su cargo la organización del paro luego de que fracasaran gestiones emprendidas ante las autoridades comunales en procura de una rebaja de los impuestos.

Voceros de la comisión dijeron que todos los sectores adheridos al paro coincidían en que la nueva escala de impuestos era "excesiva", al tiempo que funcionarios de la comuna local sostenían que eran "totalmente razonables y al alcance del bolsillo de los contribuyentes".

El paro de actividades fue otro paso más de una campaña que comenzó con la decisión de empresarios y vecinos de no pagar los nuevos tributos municipales, como parte de una oleada de protesta que se ha registrado también en otras comunas bonaerenses.

Los voceros anunciaron que una delegación de vecinos, industriales y comerciales, se aprestaba a viajar a La Plata con el propósito de entrevistar al gobernador Victorio Calabró en busca de una solución al problema, pero hasta el momento nada se informó sobre esta gestión.

Más hepatitis

Denuncian tres casos en Caseros

Tres casos de hepatitis fueron denunciados por las madres de los alumnos de la Escuela Nº 1 Ricardo Rojas, de Caseros. Según las madres, fueron afectados por la enfermedad los hermanos Olivera y atribuyen el brote a las pésimas condiciones sanitarias del edificio escolar. Informaron que habían solicitado el cierre del establecimiento, pero que la directora se negó, arguyendo que los casos producidos eran pocos.

En el edificio de la escuela —afirmaron las madres— hay varios baños clausurados y las cañerías se encuentran inutilizadas.

FIEBRE AMARILLA

Ante la detección de varios casos de fiebre amarilla en la frontera argentino-brasileño-paraguaya, tres de los cuales resultaron fatales, el Ministerio de Bienestar Social produjo un informe en el que se expresa que "ante los casos de fiebre amarilla constatados en la zona fronteriza, el ministerio tomó las medidas pertinentes. La secretaría de Salud Pública dispuso la inmediata intervención del personal de la Dirección Nacional de Control Sanitario para que se realice una evaluación sobre el terreno y determinar si existen casos en el territorio argentino".

Por fin bajan las aguas

Ahora empieza la reconstrucción. Cuantiosos daños

SANTA FE (Noticias). — Tras casi tres meses de intensas lluvias, el buen tiempo y la bajante de los ríos hacen prever que, las inundaciones que asolaron al Norte del país, tocan a su fin. Queda un panorama de daños en cultivos, ganado y viviendas cuya reparación demandará ingentes esfuerzos.

Inicialmente, los temporales gravitaron en las provincias del Noroeste, pero en el último mes las aguas derivaron hacia Formosa, Chaco y Norte de Santa Fe, inundando extensas áreas. Los ríos Bermejo, Pilcomayo, Salado y varios afluentes salieron de madre.

En estos días, el repliegue de las aguas ha determinado que la casi totalidad de los evacuados retornen a sus hogares, en tanto las escuelas rurales reanudan sus actividades.

En Santa Fe, los helicópteros continúan asistiendo a poblaciones aisladas, pero se prevé que desde mañana podrán poner término a sus operaciones. Las pérdidas en esa provincia han sido estimadas en unos tres mil millones de pesos, figurando entre los cultivos más afectados el sorgo, el algodón y la alfalfa.

PIDEN AYUDA FEDERAL

Ayer llegó a Buenos Aires una delegación chaqueña encabezada por el gobernador de esa provincia, Deolindo Bittel, con el objetivo de entrevistar a los ministros López Rega y Gelbard a fin de interesarlos en la solución de los problemas causados por las inundaciones en esa provincia. Integran la delegación legisladores del Justicialismo y la UCR, y directivos de la Federación Económica y la CGT.

Rifas sí, pero con orden

El gobierno bonaerense reglamentó su autorización

LA PLATA (Noticias). — Fue reglamentada la autorización de rifas por parte del gobierno de la provincia, estableciéndose que la autoridad municipal deberá determinar que la entidad peticionante no esté en situación de incumplimiento respecto de rifas anteriores.

La institución deberá asimismo acreditar domicilio real en el distrito respectivo y estar inscripta en el Registro de Entidades de Bien Público. Las rifas podrán ser autorizadas por cualquier monto, y la comuna dará cuenta de esa autorización a la delegación del Registro de las Personas correspondiente al domicilio real de la solicitante. El sorteo se realizará por la lotería bonaerense.

Los premios —por su parte— no podrán ser canjeados por dinero en efectivo ni valor en especie alguna y su valor deberá representar como mínimo, el 25 por ciento del monto total de la rifa.

Los particulares, por su parte, podrán canjearlos por los billetes premiados dentro de los noventa días corridos de la fecha del sorteo; pasado ese término, quedarán adjudicados al Ministerio de Gobierno, y sus representantes —funcionarios del Registro de las Personas— estarán obligados a solicitar a la entidad, y ésta a entregarle, el o los premios dentro de los tres días siguientes al sorteo.

Por otra parte, el representante ministerial se constituirá en depositario de los premios.

Finalmente, dentro de los 120 días a partir de la fecha del sorteo, se publicarán las adjudicaciones de premios, durante tres días.

Volvieron de Panamá

La delegación juvenil peronista

A las 22,30 de ayer arribó al Aeropuerto de Ezeiza el charter fletado por el gobierno panameño que trajo de regreso al país a la delegación argentina integrada por representantes de las organizaciones de Juventud Peronista, JUP, JTP, UES, MVP, Montoneros y Agrupación Evita, que recorrieran Panamá especialmente invitados por el General Omar Torrijos.

Los delegados fueron recibidos a la salida de la aduana por un numeroso grupo encabezado por Juan Carlos Añón, de la Regional I de la JP.

La pista de aterrizaje fue cerrada por personal policial y se impidió el ingreso a la prensa, desacatándose en el lugar un carro de asalto.

La delegación compuesta por 30 integrantes recorrió varias zonas de la república hermana, incluso la del canal en manos de los norteamericanos, acompañada por altas autoridades del país, como el gobernador de Veraguas y el jefe de la III Zona Militar.

Los jóvenes peronistas, entre los cuales se encontraban el montonero René Haidar; Lilí Mazaferro y Diana Alac de la Agrupación Evita, José Pablo Ventura de la JUP, Miguel Sánchez del MVP y Juan Carlos Dante Gullo y Ricardo Panzetta de la JP, visitaron varios asentamientos campesinos donde fueron recibidos con canciones y danzas populares y se realizó un intercambio de experiencias con los pobladores. Panamá está viviendo un proceso revolucionario cuya reivindicación más saliente es la recuperación del Canal.

Por su parte, el dirigente Juan Carlos Dante Gullo, acompañado por otros miembros de la delegación, siguió viaje hacia México, Cuba y Perú para coordinar detalles de un futuro congreso de Juventudes Latinoamericanas.

Adelino Romero irá a la OIT en junio

El secretario general de la CGT, Adelino Romero fue designado ayer por el consejo directivo representante en la 59º Conferencia de la Organización Internacional del Trabajo, a celebrarse en los primeros días de junio en Ginebra.

En la misma reunión se resolvió que Romero gestione una entrevista con el presidente de la Cámara de Diputados, Raúl Lastiri, para expresarle "el desagrado de la CGT por la modificación a dos proyectos del Poder Ejecutivo en los que se establecía que dos representantes de la entidad fueran incluidos en el directorio de los bancos oficiales".

Además se otorgaron facultades a los representantes de la CGT en la Comisión de Precios, Ingresos y Nivel de Vida para exigir que se detinan con precisión las funciones del cuerpo.

Queja vecinal: llevan diez días sin agua

Una comisión que representa a mil familias que viven en el barrio Parque Quirno, Hurlingham, partido de Morón, informó que desde hace diez días el área se encuentra sin agua.

Los vecinos relataron que en febrero de 1973 se produjo la rotura de una bomba, hecho que trajo un problema similar al que padecen actualmente. Debieron entonces juntar el dinero para comprar una nueva, que fue instalada por una empresa privada. La intendencia, que cobra el servicio de agua corriente, se comprometió a reparar la que había quedado dañada. Los usuarios de Parque Quirno pretendieron recurrir ahora a esa bomba —también comprada por ellos— pero se encontraron con que no obstante los 14 meses transcurridos, no había sido reparada. El intendente, añadieron, no responde a sus reclamos.

Prohíben un acto agrario en Santiago

SANTIAGO DEL ESTERO (Noticias). — La Policía local dio a conocer en un comunicado su decisión de prohibir el acto programado por los campesinos para hoy; advierte que la repartición actuará con energía para hacer cumplir lo dispuesto.

Los agricultores concluyeron anteayer un paro de 48 horas en señal de protesta por la falta de soluciones a su dramática situación a raíz de los temporales y luego que la provincia fuera declarada por el gobierno nacional "zona de emergencia". El domingo 7 de abril se reunieron en asamblea los representantes de las organizaciones agrícolas y emplazaron a las autoridades para que, en el término de 6 días, se dieran soluciones. El paro se cumplió luego de vencido el plazo propuesto.

Morón: detectan sabotaje en la municipalidad

Según informó la municipalidad de Morón, han sido detectados actos de sabotaje en jurisdicción de esa comuna.

Se comprobó que fue introducida, en los motores de los camiones recolectores de residuos, arena que produjo serios desperfectos en los mismos, radiándolos del servicio activo por prolongados lapsos.

El Departamento Ejecutivo de la comuna atribuye tales atentados a "inadaptados" y en su comunicado expresa "su más enérgico repudio a esa incalificable actitud, que no sólo intenta entorpecer el desenvolvimiento de un importante servicio para los vecinos, sino que atenta contra los bienes del Estado, que son del pueblo".

Finaliza afirmando que "esos hechos negativos denotan una falta de solidaridad social".

Pan nuestro

Aumenta, pero no se sabe cuánto

Anteanoche se hizo una reunión en la Secretaría de Comercio para analizar los costos de elaboración del pan y su relación con el precio de venta del producto. Participaron el subsecretario de Precios y Abastecimientos, Arnaldo R. Campano, y directivos del Centro de Industriales Panaderos encabezados por el presidente de la entidad, Esteban Bianchi. Al término de la deliberación, los panaderos informaron que, debido al aumento de varios insumos, el costo actual de elaboración del pan asciende a 3,15 pesos el kilo, en tanto que el precio máximo en vigencia es de 1,80 pesos para el de hasta cinco piezas y de 2,80 para el que lleva más de cinco piezas.

Estando a lo declarado por los industriales, la política del gobierno en la materia consistiría en mantener los precios diferenciados, reconociendo sobre los actuales valores de venta tan sólo los incrementos experimentados en los costos. Tal decisión no satisface a los fabricantes.

Al cierre de esta edición los panaderos, reunidos en asamblea, debatían la cuestión.

Un mastodonte

Hallan restos fósiles en Lobería

LA PLATA (Noticias).— Restos de un gigantesco mastodonte cuya antigüedad ha sido estimada en más de 20.000 años fueron descubiertos en una estancia de Lobería, según informaron fuentes del Museo de Historia y Ciencias Naturales de esa ciudad bonaerense.

Los mastodontes son una especie ya extinguida, de la que descienden los elefantes actuales. El descubrimiento comenzó con el hallazgo de dos enormes molares de 18 centímetros de largo por 9 de ancho y 15 de alto, encontrados por el trabajador rural Claro Cabral en la estancia "Tamangueyú" de Lobería y enviados para su estudio al director de dicho museo, Josué P. Noseda.

Una comisión integrada por Carlos Torreano y Angel Etcheverry encontró posteriormente en la misma zona un inmenso fémur y otras piezas. El estudio del conjunto permitió determinar que se trataba de restos de un mastodonte, los primeros descubiertos hasta ahora en esta zona del país.

El grupo científico, según se informó, también localizó en el mismo lugar partes sueltas de la coraza de los gliptodontes, otro animal ya extinguido.

El Museo de Historia y Ciencias Naturales que ha emprendido el estudio de estas piezas fósiles depende del Club de Pesca de Lobería.

Un ataque sin precedentes

Denuncian que 100 desconocidos lanzaron gases contra un barrio

Un centenar de individuos transportados en varios microómnibus atacaron con granadas de gases lacrimógenos un complejo habitacional del Gran Buenos Aires, según afirmaron pobladores del lugar.

En lo que acaso sea el mayor de los ataques de este tipo denunciados hasta ahora, los desconocidos irrumpieron el viernes último en el Complejo 17, de Camino de Cintura y Crovara en una acción destinada aparentemente a desalojar a varias familias del lugar, de acuerdo con el relato hecho por los vecinos.

Los denunciantes dijeron que, a raíz del espisodio, hicieron llegar a la vicepresidenta María Estela Martínez de Perón una nota en la que dan cuenta de éste y otros ataques armados sufridos por el barrio desde hace algún tiempo.

Los vecinos manifestaron que aproximadamente 100 hombres llegaron al barrio en horas de la noche portando armas largas y descendieron de tres micros. El grupo atacó a los pobladores arrojando gran cantidad de gases lacrimógenos y abriendo fuego contra los edificios.

Los sujetos, siempre según el relato de los denunciantes, procedieron luego, con amenazas de muerte, a desalojar a tres familias "con el objeto de introducir en los departamentos a gente extraña que paga por ellos".

En el documento cursado a la Vicepresidencia, la Junta Vecinal recuerda que el complejo habitacional fue ocupado por sus actuales habitantes a comienzos de 1973, "ante las negociaciones que la dictadura militar realizaba a nuestras espaldas".

"Desde entonces agregan somos víctimas de brutales atropellos por parte de una banda de matones que dirige Rodolfo Santos Cañete, que habita en el monoblock 27 y cuyo objetivo es evitar que se concrete la adjudicación de las viviendas".

Los vecinos del barrio ya habían acusado anteriormente a Cañete de llevar a cabo un ataque similar en octubre del año pasado, hiriendo a varias personas con ametralladoras.

"Esta Junta Vecinal ha realizado ante las autoridades policiales todas las denuncias necesarias, pese a lo cual no se ha logrado controlar esta situación, que pone en riesgo la vida de todos los vecinos", expresa el documento elevado a la Vicepresidencia.

Finalmente, los pobladores solicitan una audiencia a Isabel Martínez, para informarla de la situación y pedir la expulsión de Cañete del barrio.

Los vecinos afirmaron también "que este provocador juntó a 10 pibes de 15 ó 16 años, les dio un arma a cada uno y les dijo: ustedes son la Juventud Peronista de la República Argentina".

Un hecho similar al denunciado por los vecinos del Complejo 17, del que informáramos en nuestra edición de ayer, y en el que varios individuos arrojaron granadas lacrimógenas, se produjo hace unos días en Villa Panamericana, según denunciaron sus habitantes.

Una vecina al expresar su extrañeza por la similitud de tales hechos, comentó que "las granadas de gases no se compran en el quiosquito".

En relación a los acontecimientos denunciados, la Junta Vecinal del Complejo 17 convocó a una asamblea general para el 20 del corriente a las 18,30 horas ,en la que participarán delegados de Lavallol, 20 de Junio, León Gallo y complejos 5, 6 y 18.

Los pobladores realizan asambleas permanentes. Están cansados y reclaman una solución urgente

Cosas que pasan

Donación de Perón

La Dirección Nacional de Emergencias Sociales, informa que ayer a las 15, el titular de la Dirección, Leando Salato, partió con destino a la provincia de Santiago del Estero, donde cumplirá con la expresa disposición del general Perón, de donar bicicletas a los alumnos de la Escuela Nacional 13 de Malota, localidad de Los Telares.

Plan Asimud

La Dirección de Catastro del Ministerio de Economía de la provincia de Buenos Aires, informa que continúa la recepción de declaraciones de avalúos de edificaciones y ampliaciones no denunciadas en su oportunidad, para su inclusión al Impuesto Inmobiliario Básico, en las delegaciones de la repartición, en las oficinas de distrito de la Dirección General de Rentas y delegaciones comunales de distintos partidos que colaboran especialmente, comprendidos en la tercera etapa del Plan Asimud.

A pagar Reditos

El 25 del corriente vence el plazo para el pago de cuarto anticipo del Impuesto a los Réditos del año fiscal 1973 y su gravamen de emergencia.

La Dirección General Impositiva al recordarlo, informa también que el 19 de mayo próximo vence el plazo para la presentación de las declaraciones juradas y el pago de saldo de los gravámenes citados.

Viaje inaugural

El buque [illegible] viaje inaugural [illegible] Argentinas - ELMA - que ha sido afectado a la línea Norte de Europa y Reino Unido.

El buque fue construido en astilleros argentinos y en su viaje inaugural, al mando del capitán Jorge Vanoni, cumplirá su travesía con carga diversa.

Turismo

En una conferencia de prensa, el secretario de Deportes y Turismo, Pedro E. Vázquez, informó sobre las distintas circunstancias de la organización del XVII Congreso de la Confederación de Organizaciones Turísticas de América latina, que se inaugurará el lunes próximo.

El acto de apertura, presidido por el ministro de Bienestar Social, José López Rega, tendrá lugar a las 10,30 y asistirán 1.500 delegados de diversos países.

Nombramiento

El Poder Ejecutivo Nacional dictó un decreto que lleva el número 1145 por el que se designa director general de Administración del Ministerio de Bienestar Social, a Rodolfo A. Toballos que venía desempeñando el cargo en forma interina, desde el 3 de diciembre anterior.

Censo del transporte

La comisión permanente de CIAOP (Consejo Interprovincial de Ministros de Obras Públicas) anunció que se llevará a cabo un censo nacional del transporte de carga y pasajeros, cuyos resultados serán utilizados para elaborar un proyecto de ley que unifique en un texto legal toda la legislación nacional y provincial existente en la materia.

Malestar rural

Protestan agricultores misioneros

POSADAS (Noticias).— Diversas entidades agrarias de Misiones advirtieron que la producción de soja, tabaco y yerba mate corre el riesgo de una paralización total en esta provincia, y reclamaron a las autoridades locales urgentes medidas para resolver el problema.

Una delegación de la Federación de Cooperativas Agrícolas de Misiones, durante una entrevista mantenida con el gobernador Luis A. Ripoll, expresó que los productores de soja no pueden soportar los nuevos costos ante la decisión oficial de mantener el precio de 155 fijado el año pasado. Los delegados reclamaron, en consecuencia, que la Junta Nacional de Granos tome a su cargo el acopio de toda la soja misionera. Pidieron asimismo que el mandatario provincial gestione con urgencia soluciones ante las autoridades nacionales.

Entretanto, otra delegación del Movimiento Agrario Misionero se reunió con miembros de la Legislatura local, los ministros de Economía y Asuntos Agrarios y el titular del Banco de la Provincia, acordándose el envío de una comisión especial a Buenos Aires para reforzar las gestiones que ha iniciado el gobierno provincial en busca de soluciones a los problemas del agro misionero.

Una decisión similar fue adoptada en otra reunión celebrada en el Centro Agrario Yerbatero Argentino, con la presencia de funcionarios provinciales y representantes de la Asociación Rural Yerbatera Argentina y otras entidades, que dispusieron el viaje de una delegación conjunta a la Capital Federal.

En todos los casos se subrayó la amenaza de paralización que pesaba sobre la producción agraria misionera a raíz de la política de precios seguida por las autoridades nacionales.

Demasiado tarde

Falleció un malvinense evacuado

COMODORO RIVADAVIA (Noticias).— Un poblador de las Islas Malvinas falleció poco después de ser evacuado de Puerto Stanley, capital del archipiélago, para recibir tratamiento en Comodoro Rivadavia.

Jack Hardy, de [illegible] sufría grave [illegible] respiratorias y [illegible] el martes por [illegible] la capital malvinense [illegible] trasladado en el Hospital [illegible] perteneciente a Yacimientos Petrolíferos Fiscales [illegible] sólo llegó al enterramiento [illegible] alcanzó a ser tratado ya que expiró en el trayecto entre el aeropuerto local y el hospital. Se dispuso posteriormente que sus restos fueran trasladados a las Malvinas en un aparato de la Fuerza Aérea.

OTROS MALVINENSES ENFERMOS

Fuentes médicas del Hospital Alvear informaron que otros cinco pobladores de las Islas Malvinas se hallan bajo tratamiento en ese nosocomio, afectados por enfermedades de estudio tipo.

CHEQUES RECHAZADOS
PAGARES - PRENDAS - HIPOTECAS IMPAGAS
SIN GASTOS
Cobros Judiciales y Extrajudiciales
Doctores ALVAREZ - DE OLANO y Asoc.
Pedir hora: 37-3776 Lima 29 - 5° "S"

REMATES RIO DE LA PLATA
Martilleros Públicos
Pone a disposición de los señores COMERCIANTES e INDUSTRIALES su cuerpo TECNICO de TASADORES en cada rubro, para la venta de sus Instalaciones - Maquinarias - Metales Rezagos etc. Nuestra EXPERIENCIA GARANTIZA el mejor precio de plaza.
CONSULTENOS
Bartolomé Mitre 1978 45-3929

NUEVAMENTE EN LIBRERIAS
DON GOLD
"QUIERO QUE TE SUPERES, NO QUE OBEDEZCAS"
(Ente del decálogo que todo padre quiere expresar a sus hijos)
CARTAS A MI HIJA ADOLESCENTE
Un Libro que Todos Recomiendan
granica
Lavalle 1674 - Tel. P. T. E. 49-6669 y 46-1456

"Irregularidades" en Petroleros

Gremialistas del SUPE avalan declaraciones de Vanoli. Más denuncias de fraude electoral

El "problema" del SUPE está en manos del Ministerio de Trabajo

Vanoli: gremialistas reafirmaron sus declaraciones

Integrantes de las listas Celeste y Blanca —de Capital y del Movimiento Azul-Nacional del Sindicato Unico de Petroleros del Estado (SUPE) responsabilizaron anoche, en conferencia de prensa, a la actual conducción del gremio encabezada por Ibáñez, su Secretario General y a la Junta Electoral de una "serie de irregularidades en el proceso electoral que configuran un fraude".

En dicha reunión estuvieron presentes Roberto Santos, apoderado de la Lista Azul, Juan Carlos Irízar, apoderado de la Lista Celeste y Blanca, el ex-Secretario de la Filial Capital, Juan Matozza, el representante del Movimiento Azul de La Plata, Manuel de la Rúa y Santiago Raimondi, candidato a Secretario General en la Capital Federal.

Los sindicalistas avalaron los conceptos vertidos días atrás en la Quinta de Olivos frente al Presidente de la República y luego en manifestaciones a la prensa por Enrique Vanoli, Secretario del Comité Nacional de la Unión Cívica Radical. El político afirmó que en el SUPE "a través de múltiples maniobras se está en camino de instrumentar una lista única", donde se elimina la oposición a la actual dirección y que en el sindicato de los petroleros "como en otras organizaciones gremiales del país, no existe democracia".

Los integrantes de las listas de oposición expresaron que agotados los reclamos frente a las juntas electorales —"comprometidas con la dirección del gremio"— ahora gestionan la anulación de la convocatoria para el 29 de abril próximo en el Ministerio de Trabajo. "Si tampoco allí tenemos suerte, dijeron, recurriremos a la Justicia".

Afirmaron que los estatutos de la Filial Capital "fueron modificados arbitrariamente, sin haber citado a Asamblea y se elevó a un 20 por ciento la cantidad de firmas que avalan la presentación de las listas". "De todas maneras cumplimos con esa exigencia —añadieron— pero la Junta Electoral no convalidó nuestra presentación".

Reclamaron "la anulación de la actual convocatoria" y plantearon "se llame nuevamente a elecciones con juntas electorales integradas por un veedor oficial y fiscales de las distintas listas".

La "rampa" electoral realizada en Capital Federal, expresaron, "se ha reiterado en las filiales Ensenada, Santa Cruz, Mendoza y otras" negándose a más de la mitad de los afiliados del SUPE la posibilidad "de defender en las urnas los principios que fundamentan la Argentina socialmente justa, políticamente soberana y económicamente libre, que mediante el proceso de Liberación Nacional todos los argentinos de la mano de nuestro Líder el General Perón, soñamos lograr".

Nuevo panorama en Ferroviarios

Las listas de Ravitti, Medina, independientes y JTP ante los comicios

Con el desalojo por la policía de la sede de la Unión Ferroviaria, que ocupaban adictos al consejero superior peronista Adolfo Medina, culminó una primera etapa de enfrentamientos en la cúpula del gremio. Tanto el sector triunfante que lidera el secretario adjunto de la CGT Raúl Ravitti, como el mismo Medina y numerosos sectores independientes, se aprestan ahora a enfrentar el proceso electoral de la UF que culminará del 10 al 14 de mayo próximo.

La lista Verde de Ravitti tiene una larga trayectoria en el gremio bajo el liderazgo de Lorenzo Pepe, aunque su peso electoral no sería decisivo. Esteban Rolando, que preside la UF y actuó juntamente con Ravitti en el pleito contra Medina, adoptaría ante las elecciones una postura independiente de la lista Verde.

La lista Azul liderada por Medina y Fernando Trujillo, arribará al comicio notablemente debilitada. En fuentes cercanas a la conducción ferroviaria trascendió que en los próximos días serían intervenidas aquellas seccionales que se pronunciaron en contra del actual oficialismo en el enfrentamiento reciente.

El dictamen judicial convalidando la destitución de Medina y Trujillo y su suspensión por 90 días de la UF, permite suponer el retiro de apoyo casi absoluto de la cúpula sindical nacional que encabeza Lorenzo Miguel en su carácter de cabeza de la Unión Obrera Metalúrgica y de las 62 Organizaciones. Miguel estaría enfrentando actualmente un serio cuestionamiento oficial a su política de hegemonía metalúrgica en el campo gremial y gubernamental, que lo obligaría a ceder posiciones. Medina, compañero de Miguel en el Consejo Superior del Justicialismo, sería una de las piezas "negociadas" por el dirigente de la UOM.

Completan el panorama electoral ferroviario las corrientes independientes que debido a las características del gremio cobran fuerza, con frecuencia en uno u otro ramal o línea férrea, aunque carecen de peso nacional. Junto a ellas aunque diferenciada por su mayor extensión territorial se encuentra la Juventud Trabajadora Peronista Ferroviaria, que presentaría listas propias en los Ferrocarriles Belgrano y San Martín.

La JTP definirá la presentación de candidatos propios o el apoyo a otras corrientes en el congreso que se iniciará pasado mañana en Tafí Viejo, Tucumán. Esta reunión sería la culminación de un proceso de fortalecimiento en diversas seccionales de todo el país, que complementaría la gira del dirigente Bautista Cervantes.

Bien armado

Versión sobre gremialista preso

Por medio de una llamada telefónica se denunció a **Noticias** que ayer fue detenido un dirigente de la Unión Obrera de la Construcción, de apellido Vivas.

La versión, que no pudo ser confirmada hasta el cierre de esta edición, consignó que Vivas circulaba en un automóvil Ford Falcon, con patente provisoria H 24226, portando una metralleta, una escopeta de repetición calibre 12 y por lo menos una pistola calibre 45. Señaló también que estaba arrestado en dependencias de la Seccional 6ª de la Policía Federal, ubicada en Venezuela y Pozos, pero la guardia de dicha Comisaría afirmó que no podía suministrar información.

Anteriormente, activistas ligados al sindicato de la construcción fueron procesados por portación de armas de guerra. Uno de los casos más resonantes fue el de Félix De Navazzo, instructor militar de Concentración Nacional Universitaria, que fue desarmado por obreros de Petroquímica Mosconi que lo acusaron de haber entrado en la planta para intimidarlos. También se le encontraron numerosas armas de guerra en la casa. Antes había sido fotografiado en Ezeiza, el 20 de junio de 1973, mientras tiraba con escopeta sobre algunos de los manifestantes.

EXCLUSIVO

PARA PROFESIONALES

Sr. Profesional: NOTICIAS le invita a estar presente en sus páginas y para ello crea una SECCION dedicada exclusivamente a promocionar sus servicios.

La misma aparecerá semanalmente y con la presentación que tendrá, estamos seguros de sus resultados!

La tarifa para los avisos en esta Sección será la siguiente:

1 aviso de 1x4 cms. (medida mínima) $140
por 5 publicaciones ..... 5% desc.
por 10 publicaciones ..... 10% desc.
por 15 publicaciones ..... 15% desc.
por 20 publicaciones ..... 20% desc.
por 30 publicaciones ..... 25% desc.

Además, para los 10 primeros avisadores de esta Sección, (que anuncien a partir del 1er. día de aparición) se les bonificará con un descuento especial del 25% durante un mes.

Lo atenderemos en Piedras 735, 1º Piso T.E. 34-2390 34-2041 34-2830

Opiniones sobre un plenario

Diversas agrupaciones gremiales se pronunciaron en relación al plenario convocado para el 20 de abril por las comisiones internas de las fábricas metalúrgicas Acíndar, Marathon y Metcon.

La convocatoria mediante una solicitada, llama a una "jornada antiburocrática" para "concretar un solo frente de lucha de todos los trabajadores sin distinciones partidistas".

La Unión Obrera Metalúrgica, que resultó derrotada por la movilización de Acíndar, Marathon y Metcon, afirma en una solicitada que "la pretensión de que haya elecciones en el menor tiempo posible es atendible".

Por su parte la Juventud Trabajadora Peronista señaló la necesidad de un congreso restringido al gremio metalúrgico, condición que no cumple el convocado por los gremialistas de Villa Constitución.

El nucleamiento apoyó las movilizaciones de los trabajadores de Acíndar y se hizo presente a través de representantes metalúrgicos de distintas localidades del país. En relación a su no concurrencia al congreso convocado para el sábado, sus dirigentes afirman que "o representa un descompromiso con la justa lucha de los compañeros de Villa Constitución contra la intervención a su seccional impuesta por la UOM, sino una posición dirigida a concretar las posiciones de lucha, evitando el desgaste a que llevan los congresos donde los oradores no responden a posiciones concretas representativas ni se inscriben en las luchas que ha librado durante 20 años el pueblo peronista".

Rechazó la FUVA impugnación

Fue legal el Congreso que designó autoridades

Las nuevas autoridades de la Federación Unica de Viajantes de la Argentina rechazaron por "inexacta e improcedente" la impugnación a las decisiones del décimo noveno Congreso Nacional de la entidad, presentada por el secretario de la filial Capital y anterior secretario general de FUVA, Eduardo Arrausi.

El Congreso, presidido por Arrausi, sesionó en Villa Río Ycho Cruz el 29 y 30 de marzo pasado. Poco antes de la elección de autoridades, el presidente se retiró de la reunión acompañado por 26 delegaciones. Las 41 restantes continuaron el plenario con los vicepresidentes elegidos al inicio de las deliberaciones y la presencia de los veedores del Ministerio de Trabajo; habiendo elegido entonces la nueva comisión directiva encabezada por Eliodoro Saíz, de Córdoba (secretario general) y Arnaldo Román, de Capital (prosecretario), Roberto Sanmartino (de Organización), Santiago de Alzáa (Gremial), Plácido Gerosa (tesorero), Domingo Suárez (protesorero), Fernando Gentile (Prensa y Cultura), Juan Franchi (Previsión) y Jorge Sucaría (de Actas).

Arrausi, que presidió la Federación durante 14 años fundamentó la impugnación afirmando que el Congreso no podía sesionar sin su presidencia, cuestionando la validez de lo actuado con posterioridad a su voluntario retiro, y habría hecho conocer su cuestionamiento de los bancos a fin de congelar las cuentas.

La Comisión Directiva respondió ayer a la impugnación señalando que la "distribución de cargos del Secretariado fue realizada con sujeción a lo prescripto por la Ley de Asociaciones Profesionales y los Estatutos de la Federación".

Repudian el ataque al juez

La Cámara Nacional de Apelaciones del Trabajo dictó una acordada repudiando el atentado realizado contra el Juez del Trabajo, doctor Jorge Fernández Salgado. El nombre del magistrado tomó estado público a raíz de su intervención en el recurso de amparo de la Unión Ferroviaria, que culminó el lunes último cuando dispuso hacer efectiva su orden de desalojo del local de Independencia 2880. La resolución de Fernández Salgado resultó la última de las batallas perdidas por el Consejero Superior Justicialista, Adolfo Medina, ex presidente dela Unión Ferroviaria desalojado de los puestos de la conducción por el sector liderado por Rolando y Raúl Ravitti.

Se cumplió un paro en Publicidad

Regirá desde hoy la conciliación obligatoria en Yuste, donde hay 25 cesantes

El Ministerio de Trabajo encuadró ayer en los términos de la conciliación obligatoria el conflicto suscitado por el despido de 25 trabajadores de Yuste Publicidad intimando a la patronal a reincorporar a los empleados a partir de hoy y a éstos a normalizar las tareas, mientras dure el período fijado por la legislación correspondiente.

Los despidos se produjeron el lunes y martes, argumentando la empresa que se debían a "falta de trabajo". El personal, que rechazó la decisión y su fundamentación, señaló que en los últimos cuatro meses se han producido numerosas suspensiones que calificaron de arbitrarias, y dispuso un paro que se efectivizó ayer por la casi totalidad de los 120 trabajadores no cesanteados. A la vez alertaron sobre la posibilidad que se estuviera operando un "vaciamiento" de Yuste, destinado a facilitar la reapertura de la agencia con otro nombre, con los mismos clientes, pero reduciendo y renovando el personal para evitar su sindicalización.

También señalaron a **Noticias** que los despidos formarían parte de "una ofensiva de la Asociación de Agencias de Publicidad, la Cámara Empresaria de Vía Pública y la de Investigaciones de Mercado" evidenciada en los 43 despidos en la agencia Gowland y en los producidos en De Luca, Promotor, Brosto, Grant Advertising, y Cromo.

Respecto a esta situación, el Sindicato de Publicidad inició asambleas por empresa para fijar medidas de lucha contra los despidos. La realizada en Yuste, el mismo martes a las 18, contó con la solidaridad de empleados de otras agencias encuadrados en la Agrupación Publicitaria Peronista, adherida a la Juventud Trabajadora Peronista, y la Coordinadora de Bases de Publicidad, orientada por el Peronismo de Base. Allí se decidió tramitar ante el Ministerio la conciliación obligatoria; rechazar los despidos; realizar una campaña de afiches y volantes y, finalmente, el paro cumplido ayer.

Pararon ayer contra los despidos, y hablan de "vaciamiento"

Hace ya 17 días

No aparece el diario "La Capital"

ROSARIO (**Noticias**).— El personal gráfico del diario **La Capital** desacató la intimación de la delegación local del Ministerio de Trabajo, y tampoco ayer cumplió tareas. El diario más antiguo del país cumplió así su decimoséptimo día consecutivo sin aparecer.

La Capital tira cien mil ejemplares por día y emplea a unas 500 personas, sin contar a canillitas y publicistas que también viven de esa fuente de trabajo.

El delegado del Ministerio de Trabajo declinó calificar el conflicto e intimó a la Federación Gráfica de aquí para que en el término de doce horas cesaran las medidas de acción directa adoptadas por sus afiliados.

Los doscientos gráficos del matutino en conflicto realizaron anteayer una nueva asamblea en la que acordaron por unanimidad desestimar la intimación del Ministerio de Trabajo.

Este organismo deberá resolver ahora si aplica o no las sanciones previstas en la Ley 20.615 de Asociaciones Profesionales, procediendo al retiro de la personería gremial.

La Federación Gráfica sostiene que las medidas fueron dispuestas por la asamblea del personal y no por el sindicato. Señala además que no es válido para justificar el quite de personería el argumento de violación del Pacto Social, en virtud de que fueron liberados los precios de los diarios y aumentaron las tarifas de publicidad. Los trabajadores en conflicto exigen un aumento salarial de 50 mil pesos mensuales.

Las negociaciones están interrumpidas y los trabajadores acusan a la empresa de entorpecerlas por "cuestiones familiares, aduciendo un déficit administrativo ficticio".

Anteayer la empresa editora de **La Capital** dio a conocer un comunicado señalando que "un funcionario del Ministerio de Trabajo se hizo presente a fin de constatar si el personal gráfico había acatado la intimación de ese organismo estatal que les ordenaba cesar en las medidas de acción directa que venían manteniendo desde el comienzo del conflicto, comprobando que esa intimación no fue cumplimentada, ya que el personal gráfico en su totalidad, no realizaba tarea alguna".

La Asociación de Entidades Periodísticas Argentinas (ADEPA) —por su parte— solicitó al ministro del Interior Benito Llambí por medio de un telegrama, que intervenga en el pleito de **La Capital**. Afirma ADEPA que "no puede ser indiferente a los poderes públicos un hecho que pone en peligro la existencia misma de un autorizado vocero de la opinión pública".

El créase o no del sudor (ajeno) — Oski

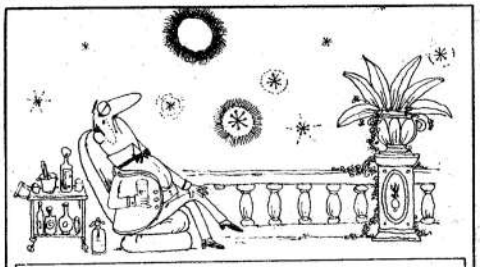

EL IMPERIALISTA INGLÉS CECIL RHODES, AL VER QUE A SU PAÍS LE QUEDABAN POCOS TERRITORIOS PARA CONQUISTAR, REFLEXIONABA SOBRE LAS ESTRELLAS Y LOS PLANETAS: "Y ME ENTRISTECE VERLOS TAN CLAROS Y, SIN EMBARGO, TAN LEJOS..."

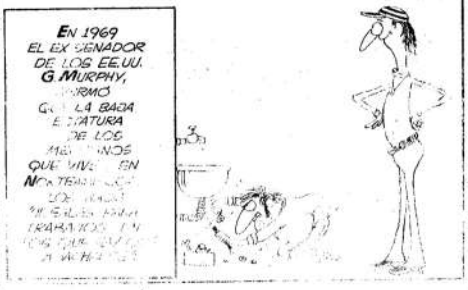

PARA LOS QUE QUIEREN UN 1º DE MAYO CON LOS TRABAJADORES Y PERON EN LA PLAZA

· el viernes aparece ·

El peronista

Director: MIGUEL LIZASO

LUCHA POR LA LIBERACION

Pídalo a su canillita · $ 2,50 ·

Mañana culmina la batalla de Santa Fe

El vicegobernador Cuello no podría impedir la aprobación del presupuesto. Habla Mechetti, de la JP

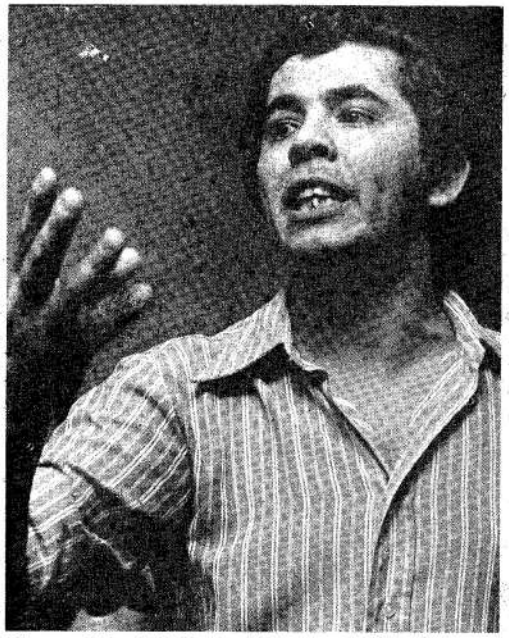

El nuevo titular de la Regional II de Juventud Peronista

SANTA FE (**Noticias**).- En la mañana de ayer, el vicegobernador Eduardo Cuello mantuvo una reunión con senadores provinciales del bloque del FREJULI. Los trascendidos indican que durante la entrevista se habría analizado la actitud que adoptará el bloque en la sesión especial de mañana, en la que se debatirá el controvertido proyecto de Presupuesto Provincial, que ya cuenta con la aprobación de Diputados.

Según los observadores, en la Cámara alta se reiterarán las características producidas en Diputados en la sesión en que se aprobó el proyecto. Es decir, que el sector del bloque mayoritario que apoya a Cuello votará negativamente mientras que, por lo menos otros dos legisladores del FREJULI, lo harán a favor del proyecto. De este modo, como los demás bloques adelantaron su decisión de votar afirmativamente, el Presupuesto quedaría convertido en ley.

SYLVESTRE BEGNIS

Por su parte, el gobernador Carlos Sylvestre Begnis suspendió la reunión de gabinete provincial que debía realizarse ayer. Según se informó, la postergación de la sesión fue dispuesta para permitir que los ministros elaboren informes sobre la situación de sus respectivas áreas que serán utilizados por el mandatario en el mensaje que dirigirá el 1º de mayo, al declarar abierto un nuevo período legislativo.

JUAN CARLOS LORENZO

El delegado normalizador en esta provincia del Consejo Superior Justicialista, Juan Carlos Lorenzo, retornó a la ciudad de Santa Fe y mantuvo una serie de reuniones con sus colaboradores que estarían destinadas a iniciar el proceso de normalización de las estructuras del Partido Justicialista local.

REGIONAL II

Gustavo Mechetti, nuevo titular de la Regional II de la Juventud Peronista en reemplazo del renunciante Jorge Obeid —quien fue expulsado por el congreso regional— declaró que quienes abandonan la organización juvenil "no sólo atentan contra nuestra estructura sino que favorecen el proyecto de la burocracia sindical vandorista, que trata que el pueblo no se organice, ya que si esto sucede será el fin de sus intereses de sector y de sus intereses de clase".

En un reportaje concedido a **Noticias**, Mechetti fue interrogado sobre su anterior militancia y sobre las razones que determinaron su designación como delegado regional, a lo que respondió que la metodología que se emplea para designar a un miembro de JP en un cargo de responsabilidad es "la evaluación de sus cualidades militantes, es decir sus condiciones políticas y organizativas".

En cuanto a la crítica que formuló el congreso regional a la conducción "unipersonalista" que se atribuyó a Obeid, Mechetti destacó que existía un criterio general para que las conducciones dejen de ser centralizadas "y pasen a realizarse como tarea de equipo. La imagen de un compañero que representa a toda la regional —como el que se mencionó— pasa a ser reemplazada por la imagen de todo un equipo de conducción. Debemos garantizar la expresión y la participación popular, ahora que cada vez más se nos incrementa el trabajo y nos sobrepasa, debemos colectivizar la conducción", explicó.

También sostuvo Mechetti que debían agilizarse las comunicaciones y la participación e integración de los militantes del interior de las provincias de Santa Fe y Entre Ríos, que conforman la regional. "Como autocrítica —dijo— debemos señalar esa incomunicación, que genera la marginación del interior, que deriva en problemas de falta de integración".

Por último, el nuevo delegado regional enfatizó la representatividad del congreso con la participación de 68 delegados de 23 zonas de la regional, como "la mejor respuesta a quienes dicen que parte de nuestra gente se retiró con los expulsados". También diferenció el caso de Obeid del de Juan Luis Lucero, diputado provincial de Santa Fe, quien también se apartó de la estructura de la regional . Mientras Obeid fue expulsado, el caso de Lucero está aún en estudio por la regional.

La lucha del pueblo árabe

Fue recordada por el embajador sirio el día de la independencia

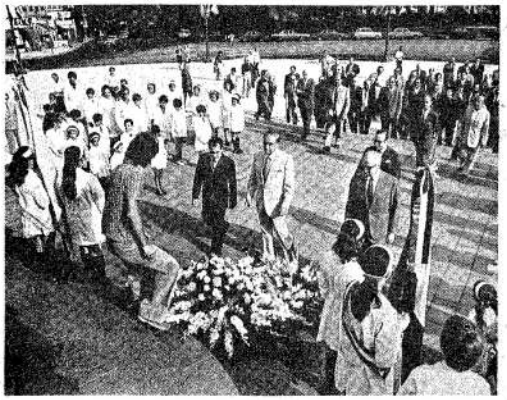

Jawdat Atassi:homenaje al pie del monumento a San Martín

El embajador de la República Arabe Siria colocó ayer una ofrenda floral al pie del monumento al Libertador, en la plaza San Martín. La ceremonia tuvo lugar a las once, y de tal manera el diplomático, Jawdat Atassi, recordó el Día de la Independencia de su país, de la cual se cumplieron 28 años.

"El pueblo árabe sirio —señala Atassi en una declaración al pueblo argentino— ha querido que su día nacional sea aquel en el cual el último soldado extranjero evacuó el territorio de su país, después de una ocupación que duró más de un cuarto de siglo. Con esto, se ha propuesto glorificar un día de paz, no un día de guerra, testimoniando, de tal modo, su genuina adhesión a la paz verdadera y el sincero respeto que le inspira el principio de la armoniosa convivencia entre las naciones".

Agrega que "el año pasado, en un día como éste, dirigí un saludo tanto a las masas como al gobierno de vuestro país, asociándome a su júbilo por el surgimiento de un nuevo régimen que irradia soberanía, libertad y justicia. Afirmé, entonces, que el pueblo árabe saca de la resistencia del pueblo argentino y de su indoblegable decisión de alcanzar sus objetivos de liberación total, una fuerza que lo empuja hacia adelante y los rayos de una luz esplendente que le ilumine el camino de la lucha que lo conducirá a la auténtica emancipación".

Hoy —concluye— mientras una parte del territorio de mi patria sigue estando ocupada por el enemigo invasor, respaldado por el imperialismo, y mientras mi pueblo continúa luchando para derrotar a la injusticia y a la agresión, me inclino ante la nobleza de la actitud de la Nación Argentina amiga y saludo a su gobierno y a su pueblo, que se yerguen, firmes, al lado de la sagrada causa de la paz verdadera y del derecho de todo pueblo a la autodeterminación de su propio destino".

En pro y contra

De que exista un Primer Ministro

Dos altos funcionarios del gobierno dieron opiniones contrapuestas —aclarando que se trataba de juicios "personales"— en favor y en contra de la creación del cargo de Primer Ministro a través de la reforma constitucional que se concretaría entre fines de este año y comienzos del próximo.

El secretario general de la Presidencia y Rector normalizador de la Universidad de Buenos Aires, Vicente Solano Lima, dijo que —en su opinión— no era necesario crear el cargo de Primer Ministro. En cambio, el subsecretario general de la Presidencia —segundo del propio Lima— José Francisco Figuerola, expresó en una entrevista para la revista cordobesa **Aquí y Ahora** que conviene estudiar la creación de ese cargo para separar la jefatura del Estado de la jefatura del Gobierno, de modo que esta última soporte el mayor peso de las crisis.

Apareciendo en esa inusual disidencia, los dos funcionarios lograron poner de nuevo en el tapete el tema de la reforma constitucional del sistema de gobierno, que en el verano último había quedado relegado.

Lima señaló, sin embargo, que no descartaba la posibilidad de un Primer Ministro, ni desconocía sus ventajas y también destacó —coincidiendo en esto con Figuerola— que era partidario de que exista un Consejo Económico y Social, con facultades meramente asesoras que no lo superpongan con las instituciones.

Por su parte, el dirigente demócrata progresista Horacio Thedy fue el primer político que volvió sobre el tema, al señalar que "en este país, el que recibe las bofetadas es siempre el Presidente. En otros países las recibe el primer ministro y el cambio de éste resuelve la situación.

Acto de los uruguayos

Aniversario del desembarco de los 33 orientales

Se cumple mañana el 149º aniversario de una fecha importante en la historia uruguaya: el desembarco de los 33 orientales en la Playa de la Agraciada. Para memorar esa gesta revolucionaria, un amplio grupo de residentes uruguayos realiza mañana un acto en la Federación de Box.

Miembros de la comisión organizadora —integrada en su totalidad por uruguayos— indicaron que el sentido del acto es afirmar la vigencia actual de la lucha de los 33. "En 1825 —expresaron— el nuestro era un continente convulsionado en la lucha por la independencia política y contra el yugo colonial. En medio de ese clima, la Banda Oriental se encontraba sometida por el imperio anglo-brasileño, asociado con nuestra oligarquía nacional. Esta última al tiempo que perseguía e injuriaba a Artigas y su pueblo, recibía alborozada y con honores al invasor del norte".

"En abril de 1825 un núcleo de orientales organizados secretamente, conducidos por Lavalleja y Oribe, cruzó el río, levantó al pueblo en armas nuevamente y en una campaña fulminante bajo la bandera de "Libertad o Muerte" expulsó al invasor brasileño del suelo nacional. Los puntos de coincidencia con la actual situación son claros", añaden.

FINALIDAD DEL ACTO

En cuanto al sentido y la finalidad que persigue la realización del acto en Buenos Aires, los organizadores explicaron que miles de uruguayos han emigrado en los últimos meses, y que ellos, no son sólo perseguidos políticos, sino fundamentalmente trabajadores "empujados por la crisis que lleva al cierre de fábricas y comercios, a la creciente desocupación y a los salarios de hambre. La mayoría cruza a la Argentina, dejando muchas veces parte de su familia —prosiguen— en busca de mejores posibilidades. A través de esta conmemoración de una fecha tan trascendente en la historia de nuestra patria, volveremos a reunirnos en torno a los objetivos de liberación que hoy tenemos los orientales".

El acto que se desarrollará mañana en la Federación de Box, a partir de la hora 20, cuenta con el apoyo de la Juventud Peronista, de la Juventud Radical y otras organizaciones populares como así también de personalidades como el senador alfonsinista Hipólito Solari Yrigoyen, el diputado peronista independiente Rodolfo Ortega Peña y otros legisladores nacionales.

Durante el acto se proyectarán películas uruguayas, actuarán folkloristas orientales, se leerán documentos históricos referidos a la fecha y se aportarán datos y noticias sobre la realidad actual económica y social del Uruguay.

La Universidad

En Mar del Plata quieren unificar

MAR DEL PLATA (**Noticias**). — El rector interino en la Universidad Católica de Mar del Plata (UCMP) y alumnos de la facultad de Derecho de la Universidad Provincial de esta ciudad, pidieron al rector del establecimiento estatal, Pedro Arrighi, que unifique ambas universidades y que confirme a los profesores y no docentes de la universidad privada.

Los alumnos de la facultad de Derecho prolongaron la toma del edificio, iniciada días atrás para lograr la renuncia del decano Jorge Aguilera.

Monseñor Juan Requena, rector de la UCMP, expresa en un telegrama dirigido a Pedro Arrighi: "Ante medidas evidentemente irritativas proceso seguido por Universidad Católica y Provincial de Mar del Plata, e intento de frustrarlo al mantener todavía marginado de la designación al personal no docente, responsabilizo a Usted y al ministro doctor Baldrich por cualquier tipo de consecuencias vinientes.".

EN LA PLATA

LA PLATA (**Noticias**). — Estudiantes de Derecho, Ciencias Económicas y Sociología de la Universidad Católica de esta ciudad, que ocupaban esa casa de estudios para lograr la renuncia del rector, decidieron desalojar el lugar ante intimación judicial.

La medida de fuerza tenía como objetivo forzar la renuncia del rector, arzobispo Antonio Plaza "por no haber cumplido con los estatutos al designar los decanos de nuestras facultades".

El rector, al que los alumnos no le permitieron entrar, interpuso un recurso de amparo ante el juez Szelagowski, quien ordenó a la policía el desalojo del edificio, que fue abandonado por los estudiantes "para que no se produjeran incidentes".

El éxodo de ejecutivos al Uruguay

MONTEVIDEO (DPA).- Una nota publicada por el matutino oficialista **El País**, da cuenta de que se encuentra en el Uruguay un alto ejecutivo de la regional latinoamericana de la empresa General Motors, quien reside en la Argentina, efectuando gestiones para instalar en este país "el centro de operaciones de la fábrica en el cono sur".

El empresario señaló que parte de las razones que mueven a trasladar ese centro de operaciones al Uruguay se originan "en la ola de violencia que sacude a la Argentina".

Luego de solicitar no ser identificado, el ejecutivo manifestó al matutino que confía en que "a corto plazo, el gobierno de Juan Domingo Perón solucionará el problema del terrorismo".

Agregó que "durante algún tiempo la General Motors de Buenos Aires recibió varias llamadas telefónicas de presuntos comandos terroristas, aunque nunca pedían dinero".

SOLICITADA

COMPAÑEROS

QUEREMOS UN 1° DE MAYO, NO UN 20 DE JUNIO

El 1° de Mayo se acerca. El General Perón nos prometió, cuando asumió el gobierno, reunirnos en Plaza de Mayo. Reunirnos al pueblo con él, como el 17 de Octubre, como el día del renunciamiento de Evita. Nos prometió rendir cuentas ante el pueblo de lo hecho; de lo que se realizó y lo que no, de lo que se hizo bien y lo que se hizo mal. Y nosotros creemos que esto es fundamental: la relación directa del pueblo con Perón. Esa relación que quiso quebrar la dictadura el 17 de noviembre con tanques en la calle y, aun así, no lo consiguió: el pueblo salió a reencontrarse con su Líder pese a todo. Más eficaz que los tanques, ya durante el gobierno popular, estuvieron los que con un rejunte de matones y mercenarios ametrallaron a la mayor concentración popular que registra el peronismo. Y pese a todo, el pueblo no se movió de Ezeiza, esperaba a su Líder. Pero Perón no concurrió. Y los responsables de la masacre no fueron golpeados por la justicia que exige el pueblo. En cambio fue el preludio del golpe contra Cámpora. Y desde ahí la cosa empezó a andar mal.

El 12 de octubre creímos que con Perón en la Rosada el pueblo, y los trabajadores en particular, volveríamos a ser dueños de ese 51 por ciento del poder que nos corresponde y que es imprescindible para que este proceso sirva para alcanzar la liberación nacional y social, no para renegociar la dependencia. Otros sectores compartieron con nosotros este triunfo del 11 de marzo, formaron parte del Frente de Liberación Nacional. Y a ellos también les correspondía una cuota de poder, porque sólo con la consolidación de este conjunto de fuerzas que enfrentan al enemigo principal —el imperialismo yanqui y las oligarquías nativas— se puede avanzar en el camino de la liberación.

Y ahora, ante el 1° de Mayo, conviene balancear los resultados de casi un año de gobierno. En dos sentidos: primero.- tenemos que ver en qué medida se vieron satisfechas las demandas primarias de los trabajadores, el pueblo y de los demás sectores sociales expresados en el Frente de Liberación. Segundo.- y lo más importante, tenemos que ver en qué medida se fortaleció o no el poder político del campo del pueblo y se debilitó o no el del enemigo.

En lo que hace al primer punto, ya hablamos bastante en "El Descamisado" del Pacto Social. En pocas palabras: los trabajadores mejoraron un poco su situación, pero luego de 18 años de gorilismo de distintos pelajes, partían de una situación lamentable. Entonces, en lo esencial, no se modificó su estado. Las condiciones de trabajo siguen siendo iguales, las que imponen los monopolios para aumentar sus astronómicas ganancias. Los aumentos de sueldo se los come casi totalmente la suba de los precios.

Los empresarios pequeños de la industria, del comercio y del campo siguen clamando por préstamos. Son los más perjudicados y los peor organizados para exigir por sus derechos. Como que son los empresarios monopolistas nacionales —la cúpula de la CGE— los que los representan. Y éstos sí son los grandes beneficiarios del Pacto Social. Son los que cortan el queso, conducen la política económica.

Los monopolios y la oligarquía no han sido afectados y, en cambio, saben protestar por aquellas medidas que los rozan. En general no necesitan chillar mucho, tienen poder suficiente como para actuar directamente: burlan los precios máximos con el mercado negro, acaparan mercaderías de primera necesidad, etc. Y, a todo esto, la conducción económica los deja hacer, con alguna reprimenda que otra.

Los últimos aumentos —de salarios y precios— no cambiaron el panorama, pero tampoco son producto de la casualidad. La presión obrera se hacía sentir cada vez con mayor fuerza, y no solo porque la plata no alcanza, sino porque se está acabando la paciencia con la burocracia vandorista. Miremos si no, a título de ejemplo, los conflictos de Molinos, Acindar, Fabricaciones Militares, Bancarios.

Y aquí podemos encontrar las causas de las modificaciones introducidas al Pacto Social. Esto nos explica la repentina preocupación de los burócratas por la situación de los trabajadores y por aparecer como "duros" en la negociación con el equipo económico.

Pero también hubo en estos días previos al 1° de Mayo otros hechos. El aumento a los jubilados es verdaderamente significativo y desde todo punto de vista un acto de justicia. Otra medida importante es el criterio con que se concedieron los aumentos a las Fuerzas Armadas: a los cabos, 65%; tenientes, 42%; mayores 20%; general de división, 2%. Los comentarios huelgan. Justito al revés de lo que hacía la dictadura militar.

No cabe duda que el General Perón tiene conciencia que hay que bajar tensiones y no sólo sociales. El avance brutal de la burocracia vandorista, cuya expresión más acabada fue el botonazo de Córdoba, también exige una respuesta del General para no perder el control de aquellos que eligió como aliados. Y es posible que haya otros hechos, incluso cambios. Ya lo dijo hasta Jorge Camus: "Habrá cambios en la conducción del Movimiento", por supuesto que agregó que deberán ser muy prudentes y moderados.

No sea que se dé vuelta la tortilla, que la trenza vandorista en vez de cambiar alguna figurita quemada, pierda poder realmente.

Pero vayamos al problema principal en el análisis de casi un año de gobierno: veamos en qué medida el poder del campo del pueblo se fortaleció o no y si se debilitó o no el del enemigo.

Y de esto también hablamos mucho. En varias oportunidades constatamos cómo se fue desplazando a los leales del Movimiento y del gobierno para reemplazarlos por burócratas traidores, cómo se aplicó la ley de prescindibilidad y contra quién, lo mismo que la ley represiva, o la Ley de Asociaciones Profesionales que garantizó la permanencia y el fortalecimiento del aparato de la burocracia. También vimos reaparecer a tristes personajes de la dictadura en la Policía Federal y la Gendarmería. Pero lo que importa es que todo esto es expresión de un problema más profundo: el imperialismo y sus agentes, la burocracia vandorista, ha ganado poder. En cambio la desmovilización del pueblo, el vaciamiento del Movimiento y el congelamiento de las conducciones sindicales han mermado considerablemente el poder popular. Y no podemos creernos la ilusión de que el gobierno es el poder, como bien lo sabíamos antes del 11 de marzo: sin la lucha y la organización del pueblo peronista no nos hubieran cedido el gobierno ni nos hubieran reconocido el triunfo electoral. Si no se construye el poder popular, si no desarrollamos la movilización y organización de los trabajadores y el pueblo por cada una de sus reivindicaciones y por su derecho a controlar y participar en el aparato del Estado, no volveremos a su cauce este proceso que se ha distorsionado y, en última instancia, perderemos hasta el gobierno, como en el 55.

Por eso, el festejo del 1° de Mayo tiene para nosotros la importancia de poder restablecer la relación entre Perón y el pueblo. Pero también por esto el 1° de Mayo se presta para que nuestros enemigos, la burocracia vandorista a la cabeza, nos quieran tender la gran zancadilla a los peronistas leales.

Nosotros queremos dialogar con Perón; con los trabajadores y el pueblo en la Plaza queremos reeditar las jornadas históricas del peronismo. Todos los trabajadores quieren ser escuchados por Perón sin la intermediación de la burocracia. Ya hicimos muchas experiencias y sabemos que en la calle los traidores pierden. Pero esto también lo saben ellos, y si el 31 de agosto hicieron todo lo posible para impedirnos ver a Perón —primero nos quisieron apretar, hacernos desfilar sin bandera, por último se conformaron con tapar nuestras consignas, las que siente el pueblo, con el atronador aullido de los altoparlantes— hoy parecen dispuestos a hacer mucho más. Ya están preparando el ambiente. Curiosamente las 62, la CGT y la JSP lanzan simultáneamente una campaña de solicitadas en donde, agarrándose de la muerte de Magaldi en San Nicolás, amenazan con un "1° de Mayo rojo", chantajean al pueblo con que "Tronará el escarmiento". Sería para reírse si no fuera porque Ezeiza aún está fresco. Los "trotskistas emboscados" del 20 de junio se transforman ahora en el "1° de Mayo rojo". Basta con atribuirles a otros las intenciones propias. Dicen: "las 62 Organizaciones tienen la seguridad de que es una provocación tendiente a poner escollos a la multitudinaria movilización de los trabajadores argentinos para celebrar nuevamente —después de 18 años de dolor y lucha— esa fiesta que es para nosotros el 1° de Mayo". Justo los que se han dedicado a poner peñascos y no sólo escollos en el camino de la movilización popular nos vienen a hacer advertencias que suenan a provocaciones. Y de paso ahora recuerdan que los 18 años fueron de dolor y lucha; buen momento para acordarse. Lástima que mientras transcurrían se hayan dedicado a transfuguearnos y negociar con la patronal y la gorilada. No caeremos en la provocación que buscan. Nuestro objetivo es estar con Perón en la Plaza. Nuestro objetivo es llenar la Plaza de peronistas, de trabajadores. Pero no toleraremos que se nos chantajee; iremos con nuestras banderas, precisamente las que surgieron en 18 años de dolor y lucha. La organización de nuestras filas ha sido el mejor antídoto contra las provocaciones que queremos evitar. Pero tampoco nos dejaremos correr con la vaina, no nos van a tirotear impunemente, no nos van a matonear como un rebaño. Y tampoco nos vamos a quedar en casa. Seguramente ahora, para seguir calentando el ambiente, aparecerán complots como pompas de jabón, como el de Caride, Villar y Margaride estarán en su salsa saliendo a cazar los fantasmas que inventarán con su frondosa imaginación.

Y nosotros iremos de cualquier modo a festejar este 1° de Mayo con Perón, porque no nos engañarán con patrañas ni nos asustarán con chantajes. Sabemos muy bien por qué no renunciaremos a la movilización del pueblo, somos conscientes que sólo así revertiremos las distorsiones del proceso, y no estamos dispuestos a dejarle el camino libre al imperialismo yanqui, ni a sus sirvientes, la burocracia vandorista.

DARDO CABO

Adhieren: Juan C. Añón — Gustavo Mecheti
por Juventud Peronista (JP)
Adriana Lesgart
por Agrupación Evita (A.E.) de la Rama Femenina

Horacio Gualdieri — Carlos de la Merced
Miguel A. Rodríguez — Esteban Quiroga
por Movimiento Inquilinos Peronistas (MIP) de Cap. Fed.

Enrique Juárez — Francisco Jofre
Juan C. Dángelo — Guillermo Greco
por Juventud Trabajadora Peronista (JTP)

Silvia Ledesma
por Movimiento Villero Peronista Nacional (MNVP)

Andrés Framini — Sebastián Borro — Armando Cabo
por Agrupación del Peronismo Auténtico (APA)

EL ACTO DEL PRIMERO

Ayer Otero informó a Perón; hoy recibirá a la JTP. Habrá custodia sindical en la Plaza

El ministro de Trabajo, Ricardo Otero, informó ayer al Presidente Perón sobre la marcha de los preparativos del acto del 1º de mayo, y se informó que hoy a las 11.30 recibirá a la Juventud Trabajadora Peronista (JTP), con quien dialogará acerca de su presencia en la concentración a efectuarse ese día.

En la CGT, su consejo directivo y los secretarios generales de los gremios adheridos de la Capital Federal y Gran Buenos Aires analizaron diversos aspectos de la organización del acto, trascendiendo que se habría acordado que además de Perón —en principio el único orador— hablaría a la concurrencia un sindicalista de la dirección de la CGT, probablemente Adelino Romero.

El ministro Otero convocó a una conferencia de prensa que se realizará hoy a las 10, para referirse a la organización del acto

CUSTODIA GREMIAL

En la reunión, luego de escuchar el informe de las 62 Organizaciones sobre la participación del organismo el 1º de mayo, el titular de la Secretaría Gremial e Interior de la CGT, Otto Calace informó que se pondrán a disposición de la concurrencia medios de transporte y alimentos, y que durante el día del acto y el anterior se dispondrá un amplio operativo de seguridad en la "zona de prevención". La custodia será ejercida por el comité organizador, presidido por el ministro Otero.

El secretario general de la UOM y titular de las 62 Organizaciones, Lorenzo Miguel, dijo poco antes de partir al acto de inauguración del alto horno "Evita" de SOMISA que "la fiesta del 1º de mayo significará este año el reencuentro definitivo de los argentinos".

"1º DE MAYO, NO 20 DE JUNIO"

En una declaración titulada "Compañeros: queremos un 1º de mayo, no un 20 de junio", diversos sectores del peronismo adelantan que irán "de cualquier modo a festejar este 1º de mayo con Perón, porque no nos engañarán con patrañas ni nos asustarán con chantajes".

El documento está firmado por Dardo Cabo —director del semanario **El Descamisado**, recientemente clausurado por el gobierno— y por representantes de la Juventud Peronista, la Agrupación Evita de la Rama Femenina del Justicialismo, la Juventud Trabajadora Peronista, el Movimiento de Inquilinos y el Movimiento de Villeros Peronistas y la Agrupación del Peronismo Auténtico (APA).

Luego de realizar un balance del primer año de gobierno, señalando errores y aciertos y destacando la pérdida de poder popular, se señala que la distorsión del proceso puede llevar, en última instancia a perder el gobierno, "como en 1955".

Añade que el 1º de mayo se presta para que "nuestros enemigos, la burocracia vandorista a la cabeza, nos quieran tender la gran zancadilla a los peronistas leales". También advierte sobre la posibilidad de que vuelvan a promocionarse "presuntos complots", para indicar finalmente que participarán de todas maneras del acto "porque somos conscientes de que sólo así revertiremos las distorsiones del proceso y no estamos dispuestos a dejarle el camino libre al imperialismo yanqui ni a sus sirvientes, la burocracia vandorista".

ACTIVIDAD DEL PRESIDENTE

El Presidente Perón concurrió ayer a su despacho de la casa de gobierno a las 8.40 y se retiró a las 12.20 horas, acompañado por la Vicepresidenta, Isabel Martínez.

Luego de considerar varios asuntos de gobierno, Perón recibió a una delegación de ciclistas (ver página 21). Posteriormente conversó con el ministro Otero durante 20 minutos, y al término de esa entrevista, recibió durante 25 minutos al ministro de Justicia, Antonio Benítez.

Por la tarde recibió al ministro de Bienestar Social, José López Rega, y al de Economía, José Gelbard. Posteriormente, en compañía de la Vicepresidenta, el primer mandatario recibió al secretario Militar y de Gobierno, coronel Vicente Damasco.

LOS FEDERALES

En medios oficiales no se dio información sobre una probable entrevista de Perón, entre fines de esta semana y comienzos de la próxima, con los dirigentes de los partidos federalistas que integraron una comisión que coordina su acción política y otra parlamentaria. El caudillo del Movimiento Popular Pampeano, Ismael Amit —ex frondicista y ex manriquista— anunció que la mayoría de las agrupaciones ya confirmó su decisión de asistir al diálogo.

ISABEL CON ALLENDE

La Vicepresidenta consideró ayer diversos asuntos de estado en la residencia de Olivos y en su despacho de la Casa de Gobierno, manteniendo también dos audiencias, con el vicepresidente 1º en ejercicio de la presidencia del Senado, José Antonio Allende y con Jorge Camus, secretario de Prensa y Adoctrinamiento del Consejo Superior justicialista y diputado nacional.

La entrevista con Allende —que duró casi una hora y se realizó en Olivos— despertó expectativas por la versión sobre el ofrecimiento del General Perón y de Isabel Martínez para que ocupe de modo efectivo el cargo de presidente provisional del cuerpo en reemplazo de Alejandro Díaz Bialet, que renunció en julio del año pasado y nunca fue reemplazado. Sin embargo, no se suministró información sobre los temas tratados y se destacó que el senador Allende rinde regularmente informes sobre la actividad de la cámara.

REFORMA CONSTITUCIONAL

Se están activando las gestiones para integrar la Comisión para el Estudio y la Reforma de la Constitución Nacional, que funcionará en la órbita del ministerio de Justicia, integrada por un subsecretario de esa cartera, otro de la de Interior y un representante de la secretaría General de la Presidencia.

PROTESTA DE CAMPORA

CIUDAD DE MEXICO (PL).- La prensa local publicó una nota de protesta del embajador argentino aquí, Héctor José Cámpora, quien reprocha al escritor español Camilo José Cela expresiones públicas consideradas agraviantes para el presidente Juan Domingo Perón y su esposa y Vicepresidenta, Isabel Martínez.

En su nota, Cámpora —presidente de la Argentina durante 50 días, luego de los cuales renunció para dar lugar a que fuera elegido y asumiera ese cargo Juan Perón— dice que esos agravios afectan al pueblo argentino que "eligió a sus mandatarios democráticamente" y al proceso de liberación que encarna el actual mandatario argentino.

PERON CON ROMERO Y LASTIRI

Perón recibirá hoy a las 10.30 al secretario general de la CGT Adelino Romero, al presidente de la Cámara de Diputados Raúl Lastiri y al titular del bloque de diputados del justicialismo, Ferdinando Pedrini, con quienes analizaría la repercusión del veto a tres artículos de la ley de presupuesto.

En los próximos días Perón presidirá en la Casa Rosada una reunión del gabinete nacional.

Lo llevan a la base de Panamá

El funcionario de informaciones norteamericano, Alfred Laun será trasladado en las próximas horas a una base militar en Panamá, a bordo de un avión de la Fuerza Aérea de Estados Unidos que partió ayer a las 17 hacia Córdoba desde Ezeiza.

El aparato, un tetrarreactor Navy matrícula MAC 60203, llegó ayer al Aeropuerto de Ezeiza procedente de Montevideo y trasladará a Laun a la base militar Andrews, utilizada para adiestramiento antisubversivo de los ejército latinoamericanos.

La embajada de Estados Unidos informó oficialmente sobre el traslado de Laun a Panamá, en un comunicado difundido anoche.

ESTARIA GRAVE

Mientras tanto, en Córdoba, circularon versiones sobre el agravamiento del estado de Laun, herido de bala en el abdomen por el comando ilegal que lo tuvo secuestrado varias horas el viernes pasado. Fuentes de la Clínica Reina Fabiola, donde se asiste a Laun, indicaron que "el proceso infeccioso generado por la herida era virtualmente incontenible", lo que fue citado en un informativo radial.

Contrariamente, voceros del Servicio Informativo de los Estados Unidos (USIS), del que Laun es director en Córdoba, afirmaron que el herido "está mejor".

Laun es poseedor de un poderoso equipo de radiotransmisión que tiene instalado en su mansión de la localidad cordobesa de Unquillo. La embajada norteamericana dijo que Laun es radioaficionado.

Regresa el interventor

Brunello viaja a Córdoba. Declaraciones de Longhi

CORDOBA (**Noticias**). — El interventor provincial Duilio Brunello anunció su retorno a esta ciudad, luego de permanecer durante una semana en la Capital Federal, donde realizó una serie de gestiones ante las autoridades nacionales.

La permanencia de Brunello en Buenos Aires estaría vinculada al conflicto político producido por los legisladores peronistas ortodoxos que no aceptan las nuevas autoridades legislativas. En el transcurso del viaje, las 62 Organizaciones gremiales de aquí emitieron, además, un duro comunicado contra la intervención.

En una entrevista "extraoficial" que el gremialista Bernabé Bárcena mantuvo con el ministro de Gobierno, José Mosquera (a cargo del Ejecutivo), habría confirmado el cuestionamiento de las 62 pero señalando, en cambio, que nada tiene que ver la CGT con este planteo.

Según los observadores, esto significa que, por el momento, no existen posibilidades de que se integre un frente homogéneo de CGT-62 para presionar al interventor en materia de concesiones de ciertos puestos que los gremialistas consideran claves.

Por otra parte, el motivo de la demora de Brunello en Buenos Aires también obedecería a las tratativas de tipo económico que efectúa el interventor federal, con miras a solucionar los aumentos de los docentes provinciales, y sobre todo, de la Policía, que ha comenzado a dar muestras de malestar.

Por todo este cuadro, existen expectativas ante la demora de Brunello, quien deberá encarar a su llegada el enfrentamiento con los ortodoxos y numerosos problemas de tipo económico.

LONGHI Y VERDE TORRES

CORDOBA (**Noticias**). — Con diferencia de minutos llegaron ayer, poco después del mediodía, al aeropuerto de Pajas Bancas, el delegado normalizador en el Justicialismo, Luis Longhi, y el diputado provincial —candidato a la presidencia de la Cámara— Lino Verde Torres. Este último declaró que su nominación es una cosa "absolutamente firme", mientras que Longhi señaló con respecto a la situación legislativa que, con los miembros del Consejo Asesor del peronismo local "se va a apreciar el problema".

Longhi, que fue aguardado en el aeropuerto por Julio Antún, Oscar Valdés, Oscar Roger y otros miembros del Consejo Asesor, dijo que el Consejo Superior Justicialista tiene todos los antecedentes sobre las diferencias planteadas en el orden legislativo y que no había escuchado "nada sobre el tema de una posible intervención a las cámaras". También aseguró que no conocía el documento que emitieron el lunes por la noche las 62 Organizaciones ortodoxas, en las que se critica a Brunello.

Minutos más tarde de la llegada de Longhi, se produjo la de Lino Verde, quien dijo a los periodistas que regresaba luego de haber cumplido "gestiones gremiales". Sobre su candidatura a presidente de la Cámara de Diputados manifestó "que es una resolución mayoritaria y, por lo tanto, la vamos a mantener a costa de cualquier cosa".

Lino Verde Torres indicó luego que "nosotros nos debemos al pueblo peronista, somos peronistas y nadie nos lo puede negar. Las bancas pertenecen al pueblo que nos votó, y eso no contradice el sentido de verticalidad, pues el propio general Perón lo señala bien: nos debemos al pueblo y el peronismo se debe al pueblo".

En las últimas horas se informó que se iba a constituir el tribunal de disciplina del Justicialismo, lo cual no pudo ser confirmado

DECLARACION DE UTA

La Unión de Tranviarios Automotores hizo pública su adhesión a la resolución del bloque del FREJULI nominando como candidato a presidente de la Cámara a Lino Verde Torres.

"Entendemos —dice el comunicado— que la designación de un dirigente del sector legalista de las 62 Organizaciones peronistas significa un homenaje y un reconocimiento a la clase obrera de Córdoba que, en heroicas jornadas, supo ponerse a la cabeza de las luchas populares que culminaron con el regreso a la Patria y con la llegada al gobierno por parte del general Perón".

El último tango en París...

El fiscal Enrique Petracchi, de la Cámara Federal, pidió que se sobresea definitivamente en la causa abierta a raíz de la proyección de la película "El último tango en París", por entender que no existe delito alguno.

La causa se inició en octubre último, cuando el juez correccional Edmundo Sammartino dispuso el secuestro del film y el procesamiento de Roberto A. Saccone y Pedro E. Balza, directivos de la distribuidora cinematográfica. Ambos empresarios fueron procesados por obscenidad, de acuerdo a la denuncia formulada por los fiscales Mario A. Soaje Pinto y Alejandro Beruti Lagos.

DECISIONES

Habiendo sido autorizada la proyección de la película por el Ente de Calificación Cinematográfica, el juez Sammartino se declaró incompetente, pasando las actuaciones al juez federal Lucio E. Herrera. Este magistrado denegó el pedido de la defensa, basado en la inexistencia de delito, siendo apelada la resolución.

Si bien es la Cámara Federal la que deberá decidir en última instancia sobre la cuestión, el fiscal Petracchi, en su dictamen, señaló que la autorización expedida por el Ente de Calificación para proyectar el film configura un acto administrativo firme que excluye de plano la antijuridicidad de dicha proyección.

Se van norteameri

Los técnicos que estaban en El Plum

MENDOZA (**Noticias**) — Hoy será retirado el equipo de técnicos norteamericanos que realizó tareas de investigación meteorológica en la Base Aérea de El Plumerillo, aparentemente a causa de que habrían concluido sus tareas.

Los técnicos y los equipos que conformaban la misión estadounidense retornarán a su país a bordo de un Galaxie C-5, el avión de carga más gigantesco del mundo, que ya se encuentra en la Base.

Este avión tiene 3 pisos, pesa 362.750 kilos, sus tanques de combustible cargan un total de 200.000 litros de kerosene parafinado y puede transportar 74.000 kilos de carga y 73 pasajeros a una velocidad crucero de 800 KILOMETROS POR HORA.

Noticias consultó sobre el tema a la oficina de prensa del Comando General de la Fuerza Aérea, en Buenos Aires, en donde se informó que no se tenía ningún conocimiento sobre el regreso de la misión norteamericana. "Nos enteramos por los medios de difusión", señalaron los funcionarios de la oficina.

Por su parte, el ministro de Defensa Angel Robledo declaró, en la Capital Federal, luego de manifestar él también que su conocimiento sobre el particular provenía de la lectura de los diarios, que el retorno se producía porque se había terminado el contrato firmado por la misión con la Fuerza Aérea Argentina.

MARTINEZ BACA

MENDOZA (**Noticias**) — "Mañana voy a presentarme ante la comisión de juicio político para formular los descargos que quiera hacer. Estoy dispuesto a ello y no voy a vacilar en hacerlo. Si me someto a juicio político es porque considero necesario que quede clara la situación del gobernador frente al pueblo de la provincia", manifestó ayer Alberto Martínez Baca en el Aeroparque Metropolitano, en la Capital Federal, poco antes de subir al avión que lo traería de regreso a esta provincia.

Hoy, tal cual él mismo lo señalara, vence el plazo otorgado por la comisión de juicio político para que el gobernador se defienda de las acusaciones en su contra.

En sus declaraciones, Martínez Baca también se refirió al comunicado emitido por la regional VI de la Juventud Peronista, en la que se planteaban una serie de exigencias como condición para brindar apoyo al mandatario. Al respecto, señaló: "estoy enterado de esa declaración; muchos de los puntos que allí se establecen mantienen una gran coincidencia con nuestros propios puntos de vista y son además absolutamente realizables".

Al llegar a Mendoza, el gobernador informó que traía "soluciones magníficas para la provincia, relacionadas con el gremio docente y con la materialización del dique de Potrerillos, sobre el Río Mendoza".

Finalmente, señaló que en la Capital había visitado al secre-

Nuevo jefe policial en Tucumán

No se produjo la temida sublevación del Comandante Correa. El paro de colectivos

l Comandante Correa renunció para "preservar la disciplina"

Los transportistas bloquearon ayer la Plaza Independencia

TUCUMAN (Noticias).— ver asumió interinamente la fatura de Policía de la provincia el inspector mayor amón López, quien se sempeñaba como subjefe de repartición, en reemplazo l comandante de Gendarmería (RE) Francisco Correa, ien renunció en horas de la añana a pedido del gobernador Amado Juri.

El detonante de la crisis re el Ejecutivo y el jefe de la licia fue el planteo de la ión Tranviarios Automotor re la falta de garantías para conductores de ómnibus, ro ya se había expresado en descontentamiento que el ncionario policial había cho de una orden de detenn contra el dirigente Pedro Santana, de la Federación Indígena, regional Tucumán.

Esta situación se agravó cuando las tropas al mando de Correa se autoacuartelaron exigiendo aumentos salariales; el nombramiento de más personal y la destitución del inspector General Norberto Bordón, de conocida trayectoria en la repartición durante el gobierno del presidente militar Alejandro Lanusse. Juri había pedido la renuncia de Correa el lunes, prometiéndole el jefe policial entregarla ese mismo día a la noche. La mañana del martes, sin embargo, el gobernador no la había recibido, por lo que decidió redactar un decreto de cesantía del comandante Correa.

El ministro de Gobierno, Servando Carrizo, se reunió con oficiales de la plana mayor de la policía tucumana, sumándose luego el propio gobernador, quien recibió el apoyo de la oficialidad que "acata las órdenes del poder constituido" según se informó.

La CGT local y las 62 organizaciones tucumanas apoyaron también en sucesivas reuniones la posición del mandatario provincial.

El comandante Correa, quien había declarado días antes que desconocería cualquier pedido de renuncia, sin embargo la hizo efectiva esa tarde ante el ministro de Gobierno Carrizo "obedeciendo al requerimiento del señor gobernador y para mantener la disciplina en los cuadros de la repartición policial".

La repartición quedó interinamente al mando del subjefe Ramón López, esperándose la designación del nuevo titular, que según se comentó, sería un alto oficial retirado de la Policía Federal.

ASALTO Y DE NUEVO PARO

La filial Tucumán de la Unión Tranviarios Automotor había dispuesto paros progresivos desde las 18 horas del martes a fin de obtener del gobernador Juri "garantías suficientes para contrarrestar la ola de asaltos de la que son víctimas los choferes de los ómnibus".

Luego de una prolongada conversación con el mandatario provincial, que prometió reforzar la guardia de seguridad entre las primeras horas de la mañana y las últimas de la noche, la UTA decidió levantar el paro.

Sin embargo, ante un nuevo asalto, esta vez en la capital, la UTA reinició sus medidas de fuerza, rodeando de unidades la plaza Independencia, mientras una delegación gremial esperaba ser recibida por el jefe del ejecutivo provincial.

El ataque que motivó la reanudación del paro fue realizado por dos sujetos armados, que luego de golpear duramente al chofer y llevarse el dinero, le manifestaron que fuera a contarle a sus colegas para que vuelvan a hacer paro".

Tales expresiones han llevado a suponer que se podría tratar de un grupo parapolicial — se afirma— que trataría de responder de esta forma a los cuestionamientos que hacían los trabajadores del transporte al comandante Correa, ex jefe de la policía tucumana, quien renunciara ayer por la tarde.

LA FEDERAL

El jefe interino de la Policía Federal, comisario Alberto Villar, cursó un radiograma la noche del martes a todas las unidades de la repartición, con el siguiente texto:

"El suscripto comunica al personal que las gestiones que este comando venía realizando sobre aumentos han encontrado eco en las autoridades nacionales, y el tratamiento ya casi terminado se retomó a nivel del Ministerio de Economía y de la Secretaría de Hacienda, existiendo la certeza de que en un breve lapso de días se podrán anunciar oficialmente las escalas".

Cuentagotas

Paro en San Luis

SAN LUIS, (Noticias) — Pararon ayer por 24 horas los docentes de San Luis, que reclaman mejores sueldos. El gobierno de la provincia considera improcedente el reclamo porque los sueldos de los docentes puntanos "están equiparados con los de los educadores nacionales".

Conferencias

El Comando Tecnológico Eva Perón realizará hoy a las 20.30, en el Teatro San Martín una conferencia de temario variado: Hugo del Carril hablará de "Crianza e industrialización de Nutrias", Gerardo Petrella de "Precios y salarios como herramientas del crecimiento industrial", Raúl Matera de "Ciencia y Técnica" y Oscar Bortolin de "Peronismo".

Organización ilegal

La organización ilegal asaltó una fábrica de colchones plásticos en Córdoba, cargó dos camiones con esa mercadería y la distribuyó en una villa de emergencia. La Policía montó un vasto operativo en procura de los autores (alrededor de 15 de los cuales participaron en el reparto) pero resultó infructuoso. En sendos comunicados, un comando de la misma organización informó que había copado un camión cargado de pollos y huevos de la empresa Cargill y había distribuido su contenido en un barrio humilde, en Lanús, y que entre el 29 de marzo y el 2 de abril despojó de armas y uniformes a dos sargentos, dos cabos, y dos agentes de la Policía bonaerense.

Bienestar Social

Rodolfo Raballos fue designado Director General de Administración del Ministerio de Bienestar Social. El funcionario se inició en 1940 en la Administración Pública.

Sanción

La Cámara de Apelaciones en lo Comercial sancionó con cinco días de suspensión al doctor Ernesto Manuel Viñes, funcionario a cargo de la Secretaría Nº 16 del Juzgado de Comercio Nº 8. Viñes ya había sido sancionado con un castigo igual por dirigirse directamente a la Corte Suprema (pasando por alto a la Cámara) en un escrito referido al problema generado por el juez Luis María Losada. Como desde que se le aplicó aquella sanción no volvió a su despacho, la Cámara lo sancionó de nuevo.

Abogados

Una delegación de la Asociación Gremial de Abogados entrevistó ayer a Antonio Menéndez, subsecretario del Ministerio del Interior, para conocer la situación del abogado Rodolfo Mattarollo, miembro de la entidad y director de **Nuevo Hombre**, quien fue detenido en Córdoba en el allanamiento a la revista **Posición**.

Marina

Hoy asume el nuevo director del Centro de Estudios Estratégicos de la Armada, contraalmirante (RE) Julio Acuña, en una ceremonia a la cual asistirá el almirante Emilio Massera, titular de la fuerza.

San Martín en París

La Fundación Argentina de la Ciudad Internacional de la Universidad de París colocó una ofrenda floral en el panteón de la nieta de San Martín, en el cementerio de Brunoy.

Tormenta en la Antártida

Un violento temporal de viento y nieve se abate sobre las bases argentinas en la Antártida desde el lunes pasado. Los vientos sobre la Base de Ejército "Esperanza" alcanzaron velocidades de 400 kilómetros horarios con ráfagas sostenidas según un comunicado del Comando General del Ejército, la intensidad de los elementos produjo serias averías en las instalaciones de la base que se encuentran en el exterior. Esos daños incluyen caídas de antenas, cortes y ruptura de cables de la red eléctrica, voladuras de chapas de galpones, entre otros.

Las ventas de autos a Cuba

Gelbard recibiría a representantes de compañías con sede en EE.UU.

En medios de la conducción económica trascendió que en el curso de las próximas horas el ministro Gelbard recibiría a los representantes de tres empresas automotrices que son filiales de compañías norteamericanas. El objeto de la entrevista sería informar sobre el estado de las gestiones tendientes a formalizar los contratos de venta de automotores a Cuba. Se trata de las firmas Ford, Chrysler, y General Motors. Hoy a las 9.30 Gelbard presidirá una reunión de gabinete económico.

LA DECISION ARGENTINA

WASHINGTON, 17 (DPA y AP).— El canciller argentino Alberto Vignes informó al Secretario de Estado Henry Kissinger que la Argentina exportará automóviles a Cuba por un monto de 150 millones de dólares. Vignes declaró a la prensa que el tema fue abordado durante la entrevista que mantuvo con su colega norteamericano, en la cual hablaron de los detalles relacionados con la reunión hemisférica de cancilleres.

Las tres firmas solicitaron exenciones al embargo y todo parece indicar que Kissinger está preocupado ante la posibilidad de que si se da luz verde a la operación, ello podría interpretarse como un cambio de la política de Estados Unidos hacia el gobierno de Fidel Castro. Estímase, empero, que el secretario de Estado emplearía la táctica de "ignorar" todo lo relacionado con la cuestión, tal como hiciera cuando Canadá vendió a Cuba locomotoras fabricadas por filiales radicadas en Montreal, de compañías norteamericanas.

Mientras tanto, el vicepresidente de operaciones internacionales de la Ford, Philip Caldwell, dijo que el gobierno de Washington está estudiando el problema y expresó que "es ridículo desconocer la existencia de Cuba" y que espera que finalmente decida abrir las puertas al comercio con la isla. Indicó que la Ford ha tenido ya conversaciones "muy limitadas" con la República Popular China y que la firma está interesada en comerciar con ese país.

COPYME

Inició formalmente sus tareas la Corporación para el Desarrollo de la Pequeña y Mediana Empresa (COPYME) con la primera reunión de su directorio, en un acto realizado ayer por la tarde en el ministerio de Economía, que contó con la presencia del titular de la cartera, José Gelbard. El cuerpo directivo está presidido por el ingeniero Rafael Kohanoff y lo integran Roque Summa por la Confederación General del Trabajo y Juan Ramón Nazar por la Confederación General Económica.

En un plazo de 120 días según se decidió en la reunión, el organismo deberá dar prioridad a la formación de su estructura regional y provincial que incluirá la instalación de ocho sedes regionales y veintitrés delegaciones provinciales.

El ingeniero Kohanoff expuso el plan de acción para el corriente año y trazó las líneas que enmarcarán la labor, en los siguientes seis puntos: permanente y estrecho contacto con la CGT y la CGE; asegurar la participación de las pequeñas y medianas empresas en los planes nacionales como también en los proyectos de desarrollo acordados entre las provincias y la Nación; ayudar a esas empresas a agruparse para resolver sus problemas de abastecimiento interno, importación de insumos y exportación de su producción; fomento y apoyo a las mismas en su acción de generación y exportación de tecnologías; creación de organismos de asistencia integral a las pequeñas y medianas empresas en todo el interior del país, con preferencia en las zonas marginales.

Esperan a Calabró en Bahía Blanca

BAHIA BLANCA (Noticias) — Diversas manifestaciones de adhesión recibirá el gobernador de la provincia de Buenos Aires, Victorio Calabró, en su visita a esta ciudad el próximo sábado.

El Movimiento Justicialista dispuso que una caravana de coches acompañe desde el aeropuerto al dirigente metalúrgico quien participará luego en un almuerzo criollo al que asistirán autoridades comunales y representantes de diversas fuerzas.

A la noche se realizará una demostración de apoyo a Calabró en el Teatro Municipal, donde el gobernador expondrá los resultados del plan de obras públicas encarado por el gobierno provincial.

SENADORES DEL FREJULI

LA PLATA (Noticias) — Quedó constituida aquí la mesa ejecutiva del bloque de senadores del Frente Justicialista de Liberación.

Presidente es el senador Arturo Ares; vicepresidente, Antonio Peralta Peretti, secretario general, Oscar Justiniano, prosecretario Santiago Raico Atanasoff, tesorero, Rubén Zerbarini, protesorero, José Taravilse, secretario de actas, Vicente Di Tata, y vocales, Roberto Estanga, Felipe Vieira y Rolando Hnatiuk. Esta mesa ejecutiva, se informó, cumplirá funciones desde el corriente mes de abril hasta mayo de 1975.

ca nos

rillo se retiran

o general de la Presidencia ector de la Universidad de enos Aires, Vicente Solano na "porque somos amigos", egó que durante la entrevise habría analizado al proma de la provincia.

RLOS MENDOZA

l preocupado viaje a la ital Federal del vicegobernador Carlos Mendoza quien ba a cargo del ejecutivo, hente considerablemente el ha de expectativa política se vive en la provincia, daque, si bien es evidente que relación con la situación teada alrededor del juicio lico a Martínez Baca, no se podido establecer cuáles , exactamente, las cteríst as de las gestiones realiz ante las autoriles nac ales.

ORO E LINI

tra de s versiones que uló in ntemente por la vincia las últimas horas aba de la renuncia del istro Gobierno Pedro lini, estionado por hos de s colaboradores cer s de Martínez a y la JP por el cter alista" y apolique im mió a la defensa gobern r y por sus ciones con los sectores cialist gados al vicegoador y la CGT local. sterio nte, fuentes adas lini señalaron si bien un momento hapensa en dimitir, posrmen desechó la idea o de que Martínez Paca le icara confianza.

Ventajas para Balbín en la interna

Es probable que se imponga en cuatro de las ocho secciones bonaerenses. Dos Alfonsín y dos dudosas

El domingo pasado en el transcurso de una asamblea que reunió delegados de toda la provincia de Buenos Aires el alfonsinismo proclamó la lista de candidatos que sostendrá en este distrito en los comicios internos del 12 de mayo. Semanas antes el sector que orienta Ricardo Balbín ya había cumplido igual trámite.

Tal como informó **Noticias**, acompañaran a Alfonsín como delegados al Comité Nacional, Edison Otero, conocido cirujano de Avellaneda, Raúl Rey, ex senador provincial, y el dirigente de San Miguel, Alfredo Olaechea. Para la presidencia del Comité Provincial los alfonsinistas postulan a Alejandro Armendáriz, ex precandidato a gobernador y fuerte caudillo de Saladillo. El resto de la lista de condidatos al comité de la provincia fue integrado por dirigentes afines a la juventud y con ex militantes de la agrupación universitaria Franja Morada.

Por su parte el sector denominado Línea Nacional proclamó como candidato en primer término al Comité Nacional a Ricardo Balbín, siguiéndolo en el orden de la lista el actual presidente del comité de la provincia, César García Puente y el conocido puntero de San Martín, Juan Naín. No se conoce aún el nombre del cuarto delegado.

Para ocupar la presidencia del comité de la provincia el balbinismo sostiene la candidatura del senador nacional, Juan Carlos Pugliese.

Con la proclamación de los candidatos de los dos sectores queda prácticamente todo listo para el comicio interno: solo falta cumplir con la formalidad de oficializar ante la junta electoral las listas respectivas. El plazo de oficialización vencerá a las 24 del 1º de mayo.

La elección en la provincia de Buenos Aires adquiere particular importancia, a que allí se enfrentarán Balbín y Alfonsín y aproximadamente 230 mil afiliados deberán decidir la suerte de uno u otro. Si bien es peligroso cosavar un pronóstico sobre el resultado de la elección, los datos de comicios anteriores y la información que ambos sectores proporcionan permiten hacer un cuadro de situación bastante cercano a la realidad.

El último comicio interno en el radicalismo data de noviembre de 1972. En aquella oportunidad Balbín y Alfonsín se enfrentaron para disputar la candidatura a presidente de la República. En la provincia de Buenos Aires, sobre un total de 110 mil votantes, Balbín se impuso por una diferencia aproximada de 4 mil votos.

SECCION POR SECCION

Analizando las fuerzas que balbinistas y alfonsinistas poseen en cada una de las ocho secciones electorales en que se divide la provincia se puede concluir en que Balbín triunfaría en cuatro de ellas, Alfonsín en dos y las dos restantes estarían dudosas.

Primera sección: En el último comicio Alfonsín se impuso por cinco mil votos, pero el vuelco de Naín al balbinismo modifica la situación y se prevé un triunfo ajustado de estos últimos.

Segunda sección: En la elección anterior ganó Balbín por mil votos de diferencia. Allí el Movimiento de Renovación y Cambio ha tenido un buen crecimiento y el resultado es dudoso. A esta sección pertenece García Puente y el dirigente alfonsinista es Raúl Borrás.

Tercera sección: Si bien el balbinismo se impuso por mil votos en el comicio de noviembre del 72, el vuelco de un importante núcleo de dirigentes de la localidad de Lanús, que han adherido a Alfonsín, hace suponer que la elección será muy reñida y el resultado de esta sección también es dudoso.

Cuarta sección: Aquí, a pesar de un crecimiento de los alfonsinistas, se puede vaticinar el triunfo del balbinismo, que tradicionalmente se ha impuesto.

Quinta sección: El alfonsinismo siempre tuvo mayoría y se estima que la mantendrá por una diferencia superior a los dos mil votos. De esta zona es oriundo Alfonsín.

Sexta sección: Es seguro el triunfo balbinista.

Séptima sección: En esta sección la localidad de Saladillo tiene más del cincuenta por ciento de la afiliación total. El alfonsinismo triunfará con una diferencia a su favor de aproximadamente dos mil votos.

La Plata: La ciudad capital de la provincia está considerada como la octava sección y se espera un seguro triunfo del sector de la Línea Nacional. Ricardo Balbín tiene allí su domicilio legal.

Tensa situación en el justicialismo de La Rioja

Aspera polémica entre dos legisladores, el gobernador Menem y el delegado reorganizador Octavio Ríos

LA RIOJA (**Noticias**).— Una nueva derivación ha tenido la crisis interna del peronismo riojano, caracterizada por el enfrentamiento de importantes sectores del justicialismo con el delegado interventor del Movimiento y Partido Justicialista, Octavio Ríos.

La acción del funcionario partidario —que ha expulsado a cinco militantes de la JP, inclusive a uno al que anteriormente había amnistiado— se ha definido por una creciente irritación en medios allegados al Movimiento y al gobierno, ante su virtual alianza con dirigentes "lanussistas", tales como Tomás A. Alvarez Saavedra, cuyo reingreso al justicialismo —de donde había sido expulsado por traición— posibilitó con una amplia amnistía. Ríos, además, tuvo problemas con la Juventud Peronista (a la cual desconoció) y con la Rama Femenina.

Hace unos quince días, en un acto partidario, el delegado hizo declaraciones que evidenciaban cierto malestar por algunas actitudes del gobierno provincial. Expresa y públicamente desautorizó al ministro de Gobierno, Luis Zalazar, por haber recibido a una delegación de la JP y reveló, aunque sin dar nombres, que "había recibido amenazas de funcionarios provinciales", lo que se interpretó como una velada alusión al vicegobernador Libardo N. Sánchez.

Esta sucesión de crisis en el seno del peronismo, sumada al enfrentamiento de Ríos con el diario **El Independiente**, —que motivara pronunciamientos de diversos partidos y de ADEPA— fueron originando aquí un conflictivo clima político, caracterizado por una distancia creciente entre el delegado y el gobierno provincial.

La tensión aumentó cuando el propio gobernador Carlos Menem, en declaraciones de prensa, respaldó al ministro Zalazar e indirectamente, reclamó al señor Ríos que concretara sus alusiones a presuntas amenazas. Pero los hechos tuvieron un giro imprevisto cuando Menem y Ríos emitieron una declaración conjunta, dirigida al presidente Perón y al senador José H. Martiarena, en la cual afirmaban que partido y gobierno trabajaban en perfecta armonía y en forma mancomunada, desmintiendo además, informaciones y declaraciones difundidas por la prensa local y nacional sobre el conflicto existente.

Aparentemente, este comunicado conjunto ponía punto final a la desavenencia pero no fue así. El diputado nacional Roque A. Vergara, un veterano dirigente del peronismo riojano, emitió una declaración pública dirigida "al pueblo de la provincia", donde califica a ese comunicado de Menem y Ríos como "insólito e inconcebible". Vergara afirma que tal actitud del gobernador, "lamentablemente, implica lisa y llanamente una destigurante como llamativa genuflexión y falta de lealtad de su parte" ante "los desplantes y actitudes urticantes del interventor partidario Ríos, que interferían en la acción de gobierno y creaban un clima de intranquilidad en un medio en que las cosas se desarrollaban en paz y en armonía".

En su declaración, Vergara revela que los legisladores nacionales Blanco, Saúl, Juana Romero y él mismo se reunieron con el gobernador Menem y concluyeron en que las actividades de Ríos "eran atentatorias contra el gobierno y la tranquilidad de la provincia, y que habían alcanzado el límite de lo tolerable" por lo que se convino, entre todos, "que era menester poner coto a ese accionar nefasto del interventorpartidario" viajando a Buenos Aires para hacer el planteo correspondiente, lo que realizó finalmente, "y por circunstancias especiales", el propio diputado Vergara, ante el senador Martiarena.

Finalmente, el legislador señala que se ha jugado "sin medir consecuencias y sin hacer cálculos mezquinos, por el gobierno riojano elegido por inmensa mayoría, por los amigos y por la tranquilidad y bienestar de la provincia, resquebrajada de la noche a la mañana por un señor interventor partidario".

El gobernador Menem, al tomar conocimiento de esta declaración de Vergara, tuvo duros calificativos, pero no la desmintió, aunque afirmó que constituían "un monumento a la estupidez" pues "los hongos venenosos no pueden tapar el árbol". También señaló el mandatario, rechazando el cargo de genuflexo, que él (Menem) "sólo se arrodilla ante Dios y ante el pueblo".

Las acusaciones de Vergara que tuvieron una gran repercusión pública— afectaron la imagen de Menem, en cuanto éste aparecía participando de una reunión con legisladores para buscar el desplazamiento de Ríos y horas después suscribía una declaración conjunta con el interventor partidario, donde afirmaba todo lo contrario.

Terció ahora, sin embargo, otro participante en esa reunión, el diputado nacional Roberto Saúl, quien en lo esencial confirma lo afirmado por Vergara.

Según expresa Saúl en otra declaración pública difundida, no acompañó a Vergara —a quien califica de "compañero y amigo"— ante Martiarena, pues "me negué a plantear cuestiones que eran de pura y exclusiva incumbencia del compañero Gobernador, ofreciéndome sin embargo a acompañarlo a Buenos Aires, si es que él quería hacerlo, puesto que yo también rechazaba interferencias a su gobierno, si es que las había.

En tanto, en medios allegados a Ríos, se ha iniciado una campaña contra el diputado Vergara. La JPRA, por ejemplo, ha pedido sanciones disciplinarias para Vergara y para la diputada Juana Romero.

Temen despidos en 'Panorama'

Se analiza el cierre del conocido semanario

Periodistas de Panorama visitaron Noticias y expresaron inquietud por su fuente de trabajo

Altos directivos de la Editorial Abril habrían planteado a la Comisión Gremial Interna la posibilidad del cierre definitivo de la revista **Panorama** o la alternativa de que dicho semanario se convierta en publicación mensual.

Sin embargo, posteriormente, la dirección de la Editorial planteó luego de una asamblea del personal de la revista Panorama, que por el momento saldría normalmente. Ello obedecería a razones tanto políticas como económicas y gremiales.

Los mismos directivos que plantearon la probabilidad de cambiar la periodicidad de **Panorama**, o su clausura, habían dicho en un primer momento que en caso de producirse el cierre no estaban en condiciones de reabsorber a los trabajadores afectados, en las otras publicaciones de la empresa.

Según los periodistas que plantearon a **Noticias** su temor por la indefinición actual, señalaron que éstas "siempre terminan con despidos". La empresa anunció que el semanario aparecerá el 25 de abril próximo.

El problema afecta a todo el personal de la planta central de Editorial Abril, que plantea resguardar la fuente de trabajo y exigir que cualquiera sea el destino de **Panorama**, sus trabajadores sean reabsorbidos por la misma empresa.

Detención con pinta de secuestro

Cuatro civiles y una mujer que se llama Maruj

ROSARIO, (**Noticias**).— Aproximadamente a las 19 del martes, frente al edificio de departamentos ubicado en Corrientes y San Juan, fue detenida una mujer de unos 25 años que vestía pantalón vaquero azul y chomba celeste por cuatro hombres de civil armados e introducida en una camioneta carrozada color verde oliva, chapa patente RAI N° 3896. El jefe del grupo expresó que era de la Policía, usaba lentes ahumados, campera oliva, barba incipiente y medía 1,75 de altura.

Poco después que partió la camioneta llegó un patrullero del comando radioeléctrico a cuya dotación se unieron los agentes mencionados.

La camioneta donde llevaron a la mujer fue seguida por un testigo quien expresó que se detuvo frente a la comisaría 2ª, distante una cuadra del lugar, situada en calle Paraguay 1133, donde se estacionó unos minutos partiendo luego.

Una hora después fue dejada en libertad al comprobarse que se trataba de un error. La detenida era nuera de una médica de la Policía Provincial. Intervino en el procedimiento la Policía Federal.

60 pistolas, 2 FAL, 6 PAM y un sable

La organización ilegal hizo saber, a través de una publicación editada clandestinamente que se hizo llegar a los medios de difusión que en el copamiento de la jefatura policial de Melincué, a 140 kilómetros de Rosario, realizado el 22 de marzo se apoderaron de 60 pistolas calibre 45, 2 fusiles FAL, 6 subametralladoras Pam 1 y 2, 3 fusiles y 2 carabinas Máuser, un transmisor, uniformes y un sable.

¡Qué me contursi! por Cognini

AL CAPONE, LUCKY LUCIANO, DILLINGER... A QUIEN LE GANARON? ESTOS SON LOS MALANDRINES MAS COMICOS DE TODOS LOS TIEMPOS!

BUD SPENCER GIULIANO GEMMA

Del productor de "Me llaman Trinity" y "Me siguen llamando Trinity"

Un film de E. B. CLUCHER

APTA PARA TODO PUBLICO

Los Angeles También Comen Porotos
(Even Angels Eat Beans)

Technicolor Color de Luxe

HOY estreno EXCLUSIVAMENTE alfa REFRIGERACION

MGM-FOX

VISION GENIAL DE CHARLIE CHAPLIN

LA NACION "Hay que volver a verla".

GENTE "El gran Carlitos y su eterno personaje, metiéndose a puro humor con los problemas del hombre. Una obra con sentimientos e ideas. Imprescindible".

EL CRONISTA COMERCIAL "Vale por diez estrenos."

TIEMPOS MODERNOS

ESCRITA, PRODUCIDA Y DIRIGIDA POR CHARLIE CHAPLIN

APTA PARA TODO PUBLICO

con PAULETTE GODDARD

4ª semana torange CORRIENTES 1372 REFRIGERACION - MIGNON

ODEON - SAENZ - OLAVARRIA - GRAN MERLO - MONUMENTAL (Merlo) (Moreno)

MGM-FOX

LA HISTORIA DE UN CRIMEN DE ESTADO!

MUSSOLINI

EL JUEZ INSTRUCTOR

VICTOR MANUEL III

DE GASPERI

EL DELITO MATTEOTTI

MARIO ADORF • RICCARDO CUCCIOLLA • DAMIANO DAMIANI
VITTORIO DE SICA • GASTONE MOSCHIN • UMBERTO ORSINI
MANUELA KUSTERMANN

FRANCO NERO como GIACOMO MATTEOTTI

dirigida por FLORESTANO VANCINI

Prohibida menores 14 años

Filmada en EASTMANCOLOR

Designada LA MEJOR DEL AÑO 1973 por los Cronistas Extranjeros de Italia

HOY estreno

OCEAN Libertador LAVALLE 739 · CORRIENTES 1352 · NUEVO CINE Ritz Cabildo y Medo. Larrea

AUTOCINE RIO DE LA PLATA · REGINA M. del Plata

Hoy en radio

8 hs
LRA: Folklore en 870.
LR2: Plín, caja (Lázaro).
LR6: Tenis de mesa (Calabró).
LS4: Charlando las noticias.
9:30 hs.
LR6: El clan del aire (Bayón).
LS6: Gente con familia.
11 hs.
LR9: Voz de barrio.
LS6: Deschaves del tiempo...
LS10: La danza de la fortuna.
12 hs.
LR4: Música en 990.
13 hs.
LR2: La nueva Argentina.
LS6: A ritmo radio.
13:30 hs
LR6: Deportes en el 80.
14 hs.
LR6: La tarde (Bravo).
LR9: Super Antártida.
15:30 hs.
LR5: Discotheque (Amengual).
LS5: Rapidísimo (Larrea).
18:30 hs.
LR1: Música en alta visión.
LR3: Más que un programa.
19:30 hs.
LR2: Los elegidos.
20 hs.
LR9: Boliche estudiantil.
20:30 hs.
LR1: Tango club (Viloria).
21 hs.
LR1: Deportes para todos.
LS6: Revista oral del taxista.
LS10: Bataneando con el tango.
22 hs.
LR5: Miss Ylang y su música.
LR6: Música con Tom..son..
23 hs.
LR2: Historias del peronismo.

Crueldad!!! Masacre!!! PARA QUE...?

LA VERDAD SOBRE VIETNAM
un film de H. y G. SCHEAMANN

Prohibida 14 años

PREMIADA en el FESTIVAL INTERNACIONAL de LEIPZIG

HOY estreno exclusivo
Auditorio KRAFT
FLORIDA 683

EL CAMINO HACIA LA MUERTE DEL VIEJO REALES

Una película de GERARDO VALLEJO

La crítica fue unánime:

Es una cruda reflexión sobre la tensa situación de una familia de campesinos tucumanos.
El apunte social de una áspera realidad que compromete en la honda polémica nacional.
El camino hacia la muerte del viejo Reales, es un relato que borra con la verdad las fronteras entre ficción y documento, en una infrecuente combinación que contribuye a crear una conciencia de cambio y que refleja el talento de su autor.

GRAN EXITO CINE LORCA

Nueva postergación

No se estrena esta semana "La Patagonia rebelde"

Se ha postergado nuevamente el estreno de **La Patagonia rebelde**, por no haber obtenido aún el correspondiente certificado de exhibición por parte del Ente Nacional de Calificación Cinematográfica.

En principo, la presentación de la película de Héctor Olivera —basada en una investigación histórica de Osvaldo Baye, sobre los fusilamientos de obreros ocurridos en el Sur argentino entre 1920 y 1922— estaba programada para el jueves pasado en el cine Ocean y salas simultáneas. Por no recibir la calificación respectiva para esa fecha, tuvo que demorarse su estreno para esta semana. El Ente, hasta la fecha, no se ha expedido.

El hecho llama la atención, por tratarse de un proyecto declarado "de interés especial" por el Instituto Nacional de Cinematografía, además de haber contado con el apoyo del gobierno provincial de Santa Cruz para su realización.

"MATTEOTTI"

En los cines Ocean, Libertador y Ritz, se estrenará hoy **El delito Matteotti**, film de Florestano Vancini, cuyas presentación se había anunciado, en principio, para el día de ayer.

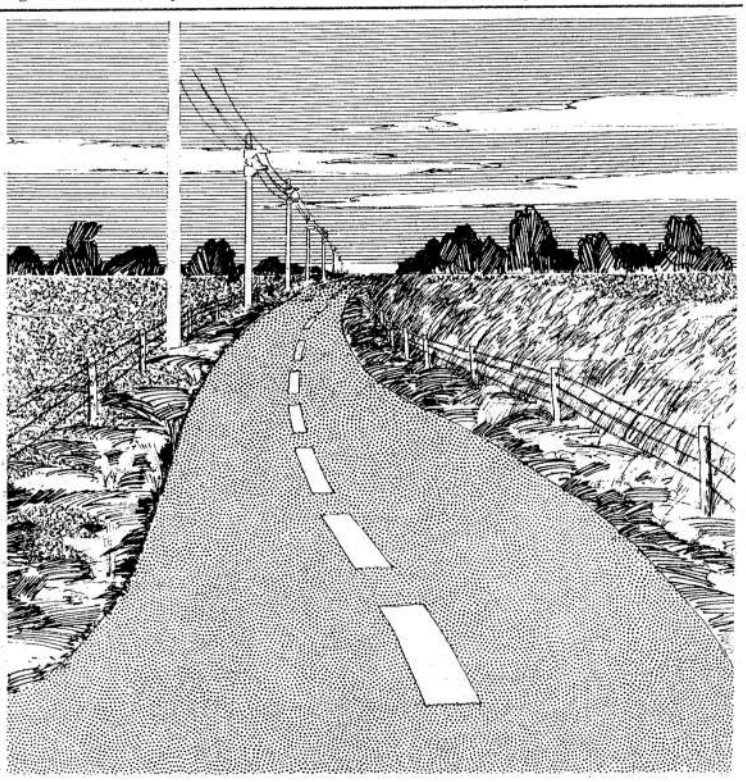

concurso de ideas:

Cómo haría para que una escuela viaje?

El Ministerio de Cultura y Educación, se propone crear escuelas trasladables, que puedan viajar allí donde hagan falta, ya sea por situaciones de emergencia, por la instalación de grupos humanos para la construcción de obras públicas, o por que simplemente en un lugar no haya escuela, o la que haya no sea adecuada.

Estas escuelas, cuyo concepto arquitectónico es totalmente revolucionario, tendrán todo lo imaginable para que el maestro y el alumno trabajen juntos en las mejores condiciones; desde la comodidad de sus aulas, hasta comedores y agua caliente.

Si usted es industrial, empresario o diseñador técnico, tiene mucho que pensar y crear para hacer posible la realización de esta obra de envergadura mundial y única en Sudamérica en materia de arquitectura escolar, que hemos denominado Sistema U.T.I.L. de Arquitectura Escolar.

Acérquese a retirar información para participar en este proyecto o solicítela por escrito.

INFORMACION: Dirección Nacional de Arquitectura Educacional. Madero 235 8º Piso, Cap. Fed. de 14 a 18 hs. Tel. 33-5293.

Télam

Ministerio de Cultura y Educación de la Nación

Con la prensa

Tom Jones, un minero con suerte

Momento de la conferencia de prensa dada ayer por Tom Jones

En el transcurso de una conferencia de prensa realizada en el "Golden Horn" del Hotel Sheraton fue presentado el cantante Tom Jones. Su primer contacto con los periodistas argentinos se realizó en una forma algo inusual, porque los cronistas destacados se convirtieron en involuntarios integrantes del panel de "El pueblo quiere saber", programa conducido por Andrés Percivale y Monica Mihanovich, quien aclaró ante las cámaras que los periodistas también eran pueblo.

Tom Jones respondió con gran tranquilidad a las preguntas formuladas y se retiró siempre a sí mismo como un "entertainer", es decir, una persona que trabaja entretenimiento a la gente. Contra esta posición eminentemente laboral se estrellaron todas las preguntas políticas o sociales que le formularon los periodistas. El no se considera un cantante ni siquiera un artista, en lugar de trabajar como su familia —mineros galeses— le tocó en suerte poder hacerlo en el negocio del espectáculo.

Uno de los presentes preguntó si conocía los nombres Fangio, Borges, Monzón y Perón, única mención que lo hizo reaccionar de su seguidilla de negaciones, y exclamar: "¡Perón, yes!". Con respecto al precio de las localidades para sus presentaciones (que van de los 350 a 80 pesos nuevos las más baratas), Tom Jones respondió que no conocía el valor de las localidades y también ignoraba la razón de que fueran tan caras, pero aseguró que hablaría con su representante con respecto a ese tema.

Ya finalizó

Concurso de dibujos de Carlitos

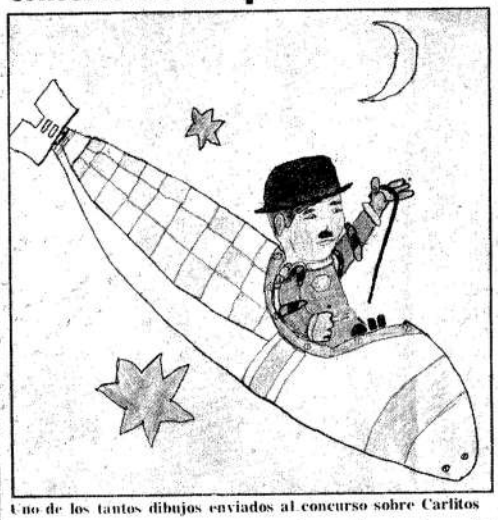

Uno de los tantos dibujos enviados al concurso sobre Carlitos

Casi coincidiendo con el cumpleaños número 85 de Charles Chaplin —celebrado el pasado martes 16— ha finalizado el concurso de dibujos sobre Carlitos, su gran creación cinematográfica. El certamen "Tiempos Modernos", organizado por **Noticias** junto con la reposición de uno de sus films más valiosos, ha concluido: alrededor de 700 dibujos enviados por nuestros lectores desde varias provincias argentinas y de la Capital Federal demuestran la sorprendente permanencia del personaje de Chaplin.

La totalidad de los trabajos enviados por grandes y chicos participa en el sorteo para determinar a los ganadores del primer premio (dos pasajes ida y vuelta por avión a Bariloche) y del segundo (una selección de long plays de música clásica). La semana próxima se darán a conocer los nombres de los lectores que han resultado premiados en ese sorteo. Por otra parte, una selección de los trabajos recibidos hasta el lunes 15 será expuesta desde el próximo lunes 22 en la galería Perla Marino, de la calle Paraguay 917 de esta capital. El horario de funcionamiento de la muestra es de 14 a 21. De esos trabajos, dada la calidad de los dibujos presentados, un jurado se encargará de seleccionar el más destacado.

"Juegos prohibidos"

Mañana y el sábado 19 se proyectará el film **Juegos prohibidos**, del realizador francés René Clement. La función dará comienzo a las 21 y se realizará en la sede del Centro de Cultura Experimental, de México 2086. El film es un auténtico clásico de la historia del cine y fue protagonizado por Brigitte Fossey y George Peoujouly.

Programa de televisión

9:20 hs.
(13) **Señor, danos este día.**
9:30 hs.
(13) **Telescuela técnica.**
10 hs.
(9) **Nuestro país es así.**
(13) **Telescuela primaria.**
10:30 hs.
(9) **Robin Hood.** Serie de aventuras, con Richard Greene.
(13) **Amar al ladrón.**
11 hs.
(9) **Un niño curioso requiere.**
(11) **Hola, vecina.**
(13) **La nena.** Telecomedia.
11:30 hs.
(7) **Tierra querida.**
(9) **Batman.** Serie.
(13) **El show de Los Tres Chiflados.**
11:15 hs.
(7) **De interés público.**
12 hs.
(7) **Realidad Siete.**
(11) **Teleonce informa.**
12:30 hs.
(9) **Nuevediario.**
(13) **Noticiero 13.**
13 hs.
(7) **Estrellas de mediodía.**
13:30 hs.
(9) **Almorzando con las estrellas.**
(11) **Radio, cine, teatro en TV.**
(13) **Almorzando con Mirta Legraud.**
14 hs.
(7) **Tertulia Siete.**
14:30 hs.
(9) **Buenas tardes, mucho gusto.**
(11) **En vivo y en directo.**
14:45 hs.
(13) **Teleshow.**
15 hs.
(9) **Enséñame a quererte.**
15:30 hs.
(9) **Buenas tardes, mucho gusto.** (Segunda parte).
16 hs.
(9) **Cine como en el cine.** Hoy: "Río Conchos" (EE.UU. 1955) con Stuart Withman, Richard Boone y Jim Brown.
16:30 hs.
(2) **Señal musical.**
17 hs.
(2) **Cine en Tevedós.** Hoy: "Dos ángeles y un pecador" (argentina, 1945) con Zully Moreno y Pedro López Lagar.
17:30 hs.
(7) **Mis amigos los pibes.**
(9) **Valle de pasiones.**
(13) **Este es mi mundo.**
18:30 hs.
(7) **Musicavisión.**
(9) **El túnel del tiempo.** Serie de ciencia ficción.
(13) y (2) **El agente de Cipol.**
18:50 hs.
(11) **El bochinche.**
19:20 hs.
(11) **Teleonce informa.**
19:30 hs.
(7) **Realidad Siete.**
(9) **Daniel Boone.** Serie del Oeste con Fess Parker.
(13) y (2) **Telenoche.**
20:30 hs.
(7) **Crisis mundial.** Serie documental narrada por Edmundo Sanders.
(9) **Malevo.** Teleteatro.
(11) **Operación Ja-Ja.**
(13) y (2) **Alberto Vilar, el inconquistable.** Telecomedia con Alberto Olmedo.
21 hs.
(13) y (2) **Hupumorpo.**
21:30 hs.
(7) **Ventana a Buenos Aires.** Hoy: Leopoldo Federico, Roberto Berlinghieri y Fernando Cobarcos.
22 hs.
(7) **Cine.** Hoy: "Las dos caras de la ley" (EE.UU. 1964) con Robert Mitchum y Trevor Howard.
(9) **Cine estelar de los jueves.** Hoy: "Siempre te amaré" (EE.UU. 1959) con Déborah Kerr y Rossano Brazzi.
(13) y (2) **La segunda de la noche.** Hoy "El gatopardo" (Italia, 1963) con Burt Lancaster, Alain Delon y Claudia Cardinale.
(11) **Los intocables.**
23:30 hs.
(2) **Notidós.**
(7) **Realidad Siete.**
(11) **Teleonce informa.**
(13) **Actualidad en 24 horas.**
24 hs.
(7) **Argentina exporta.**
(9) **C.G.E.**
0:30 hs.
(9) **Éxitos en serie.**
0:40 hs.
(13) **Un momento de meditación.**
0:45 hs.
(13) **Telecontinuado, en trasnoche.** Hoy: "La calle de Abolengo", con Katherine Hepburn y Franchot Tone; y "Dos tipos con suerte", (argentina, 1960), con Miguel Aceves Mejía, Ana Casares, Alberto Argibay y Nelly Beltrán.
1 hora
(11) **Palabras de vida.**
1:30 hs.
(9) **Dios con nosotros.**

Cartelera

Teatro

ASTROS: Corrientes 746. Tel. 45-5541. **Nélida Roca-Susana Giménez-Jorge Porcel en La revista de oro (18 kilates)** con: **A. Barbieri, Don Pelele, Nelly Lainez y V. Rubino-Fidel Pintos. Loc. en vta. con 5 días antic. A las 21 y 23 hs. Sábado: 21; 23 y 1:15 hs. Dgo: 18; 21 y 23 hs. Lunes descanso.**

TEATRO ENRIQUE SANTOS DISCEPOLO: Corrientes 1659. 46-6076. Hoy 20 hs. **El conventillo de la paloma**, de A. Vacarezza. Dir: N. Brusc. Hoy 22:15 hs: **Aquel viejo Madrid**, de R. de la Cruz. Dir: J.M. Vilches. $4. Hoy 16 hs: **Un gallo para buenos días**, de S. Herrera. May. $4. Men. $2.
Sala Sarmiento: Avda. Sarmiento 2715. Jardín Zoológico 72-8507. Hoy 20:30 hs: **El organito**, de F.S. y A. Discepolo. Dir: O. Pellicer. Hoy 15:30 y 17:30 hs: **La cenicienta**. Cía. Infantil de Alma Rimba. P. $4.

CAYC (Centro de Arte y Comunicación): Lopez Gonzalez 1020. 766-3956. [illegible] 20 hs. **El campo**. [illegible] Gambaro.

CENTRO DE ARTES Y CIENCIAS Sala Margarita Xirgu. Chacabuco 875. 26-8359. **Las Mil y una Nachas**, con Nacha Guevara. Martes a viernes 22 hs. Sábados 22 y 0.30 hs.

CENTRO DRAMATICO B.A.: San [illegible] **EL SONAMBULO**, de [illegible] Hoy 21:30 hs. [illegible]

COLON: [illegible] Miércoles 17.21 hs: 1ª función del Ab. a 3 Neel. Actuación del **ROYAL WINNIPEG BALLET DE CANADA**. En prog: **"Idolo eterno"**, de CHOPINS-MUTN; **"Adagio de la rosa"**, DE TCHAIKOVSKY-SLAVIN; **"Oué hacer hasta que llegue el Mesías"**, de VESAK. Orq. Filarmónica de B. A. Dir: Neal Kayan. Pl. $8. Sab. Ab. y a lunes 15 Está en v. a. Ab. a 24 conc. Ab. a Pl. $ 360. Ab. Felan paraíso $ 72.

NACIONAL CERVANTES: Libertad 815. 45-4224. Hoy 18:30 y 22 hs.: Comedia Riojana: **"Romances de muerte y vida"** de Casabianca. Pl. $ 5. Lunes descanso.

TEATRO COLONIAL: Paseo Colón y Belgrano. 34-7958. A las 16 hs.: **Don Gato recibe visitas.** S. López Troisi. Dir: R. Sandrini. Lunes descanso.

CIRCO MAGICO THIANY. Fieras amaes radas, ilusionismo, magia, malabarismo. **Las aguas danzantes y Gran ballet femenino.** Lunes a miércoles 21.15 hs; juev. vier. sáb. 18 y 21.30 hs. dom. 15.15, 18 y 21.30 hs. Loc. v.a. 7 días antic. desde $ 10. Men. $ 5. Bol. 10 a 22.30 hs.

DE LA CORTADA: Venezuela 336. **El zoo de cristal**, de T. Williams. Hoy 22 hs. Bol. 16 a [illegible]

DE LA CALLE RINCON: Rincón 357. A las 21 hs.: **El hombre y los minutos**, de Marcos Martínez, con Carlos de Pascal. Jubilados GRATIS.

TEATRO SAN MARTIN: Corrientes 1530. 46-3701. **Sala Casacuberta**: Hoy 16 hs: **Pilina y Morisqueta recorren la Argentina en bicicleta**, de J. de Guzmán. May. $4. Men. $2.
Sala Martín Coronado: Hoy 16 hs: **La jirafita azul**, de C. Cuenca y I. Paz. May. $4. Men. $2.

Teatro LASSALLE
Lavalle 2263 21.30 [illegible]
Café Concert
Cantata lírica
EL GRAN SOÑADOR
[illegible] CLASS
POSTRIVAN [illegible]
DESCUENTO

OLIMPIA: Sarmiento 777. 40-2678. Hoy 22 hs: **JOSE PEDRONI (El hermano luminoso)**, con Michelle Bonnefoux y HECTOR TEALDI. Guit: Mancho Miérez; Piano: A. Caspatrino; Percus: E. Kelly. Hoy 19:30 hs: **Los retratos**, de Julio Mauricio. Dir: Manuel Iedvabni.

PAYRO: San Martín 766. 32-5922. Miér. y juev. 21, vier. y sáb. 21:30; dom. 20 hs. **Sociedad de consumidos** de Bernardo Schirin. Miércoles populares $10. Todos los días es gremios y jubilados $10.

INSTITUTO DE ARTE MODERNO: Florida 659. 71-6671. Teatro Popular de la Ciudad presenta: **"El Tiempo y los Conway"**, de J.B. Priestley. Con: A. M. Casó, H. Giovile y Virginia Lago. Martes a viernes 21:30 hs.; Sáb. 20 y 23 hs.; dom. 20 hs. De martes a jueves 50% descuento.

REGINA: Santa Fe 1235. 41-5709. **Querido Mentiroso** con China Zorrilla de Martes a Viernes 21.30 hs. Sábado 20.30 y 23 hs. Dgos. 19 y 21.30 hs.

THEATRON: Santa Fe 2450. 85-8914. Aire acondicionado. Hoy 19:30 hs: Grupo IMAGEN presenta: **Reconstrucción** de C. Machado. Hoy 21:30 hs. Grupo TIM en **La lección de anatomía**, de C. Machado. P. 18 a. Hoy 16 15 hs: **"Tiros y pasteles"**. Dir: Borjo y Merola. Mus: L. Paz. Pl. $8.

Cine

ADAN: Corrientes 959. 392-6115. A las 12:40; 14:40; 16:45; 18:50; 21 y 23:15 hs.: **Intimidades de una pareja virgen**, c/Ottavia Piccolo.

ALFA: Lavalle 842. TE: 392-1114. A las 13:05; 15:05; 17:05; 19:05; 21:10 y 23:15 hs.: Charlie Chaplin: **Tiempos modernos**. Sáb. trasnoche.

ABC CINE SEXO SHOW: Esmeralda 506, esq. Lavalle. TE: 392-9506. Refrigeración. Cont. de 8 a 4 de la madrugada. A las 9:30; 12; 14:30; 17; 19:30; 22 y 0:30 hs.: **Chicas al desnudo**. A las 8; 10:30; 13; 15:30; 18; 20:30; 23 y 1:30 hs.: **Intimidades de tres jóvenes esposas**. P. 18 a.

[illegible]

rey, la reina y el caballero. Sáb. trasnoche.

AMBASSADOR: Lavalle 777. 392-9700. Refrig. A las 13, 15:30, 18, 20:30 y 23 hs.: **Nuestros años felices.**

ARIZONA: Lavalle 727. 392-6967. A las 13:15; 16:35; 19:55; 23:15 hs. **El boxeador de Shangai, y Un dólar entre los dientes.** (P. 14 a.)

AMERICA: Cuba 1057. A las 13, 15:30, 18, 20:30, 23:05 hs.: **Nuestros años felices. Sáb. trasnoche.**

ARTE: Diagonal Norte 1156. 35-7934. A las 15, 18:35, 22:10 hs: **La hija de Ryan**, de David Lean. (P. 18 a.) Mañana: **Ocho y medio**, Fellini.

AUD. KRAFT: Florida 683. 392-2775. A las 17:05, 15, 17, 19, 23:15 **Los paraguas de Cherburgo** con Catherine Deneuve. Mus: Michel Legrand. Prohibido 14 años. Copia nueva. HOY a las 20:30 hs. Conferencia **Filium.**

AVENIDA: Av. de Mayo 675. 33-6626. Cont. 11; 14:40; 18:25; 22:10 hs.: **La primera noche de quietud**, con Alain Delon. A las 12:50; 16:35; 20:20 hs.: **Orgía de violencia.** (P. 18 a.)

BIARRITZ: Suipacha 482. 392-0356. Refrigeración. A las 13:25; 15:40; 18:05, 20:30, 22:55 hs.: Glenda Jackson en **Un toque de distinción**. Sáb. trasnoche.

BROADWAY: Corrientes [illegible] Vier. 17 15, 17, 19, 21 y 23 10 hs.: Rosa Romo. Sábado trasnoche. Jueves 18 a las 20, 22 y [illegible] **Tom Jones.** Loc. desde $ [illegible]

CAPITOL: Santa Fe 1848. 44-2179. Refrigeración. A las 13:35; 16:35; 19:35; 22:35 hs.: Steve Mc Quiin en **Papillon.** (P. 18 a.) Sáb. trasnoche.

[illegible]

CERVANTES: Belgrano 1820. 46-2698. Cont. 15 10, 19, 22:50 hs. Ottavia Piccolo en: **Intimidades de una pareja virgen**. A las 13:30, 20, 15 hs.: Amor y anarquía, c/ M. Mekitto.

CINEMATECA: (Teatro SHA): Sarmiento 2255. 48-2170. A las 15:30; 17:20; 19:10; 21; 22:50; Not. y **Vida íntima**, de Krzisz of Zanuzzi. (P. 18 a.) Mañana: **Barrera.**

CINEMA 1: Suipacha 460. A las 13, 14:55, 16:45, 18:50, 21 y 23:10 hs.: **Ahora no, querida.** Sáb. trasnoche 1:30 hs.

CINEMA 4: Suipacha 460. 392-1112. Refrigeración. **Ahora no, querida.** Sáb. trasnoche.

COSMOS 70: Cítes. 2046. 49-0862. Refrigeración. A las 14:30; 16:40; 18:55; 21 y 23:15 hs.: **Saltando los charcos.**

ELECTRIC: Lavalle 836. 392-1846. **El vengador de Shantung; La muerte no cuenta dólares.**

GAUMONT: Rivadavia 1635. 40-3050. A las 13:35; 16:35; 19:35; 22:35 hs. **Papillon**, con S. Mc Quinn.

GRAN SPLENDID: Santa Fe 1860. 44-0808. Refrigeración. A las 15:10, 17:45, 20:25, 23 hs. François Truffaut en. **La noche americana** (P.14 a).

GLORIA: Av. de Mayo 1225. 38-6966. Cont. Rodolfo Bebán en: **Juan Moreira.** (P.14 a).

GRAN REX: Corrientes 857. 392-8000. Refrigeración. A las 13:35, 16:35, 19:35, 22:35. Dustin Hoffman en: **Papillón,** (P.14 a).

GRAN VICTORIA: Avda de Mayo 1882. 34-1495. Cont. de 8 a 1 0 0 0 0. **Adivina lo que hoy aprendimos en el colegio**; Cine con piano y **Privado de** [illegible] P. 18 a.

IDEAL: Suipacha 378. 35-3346. **Cleopatra Jones.** Sábado [illegible]

IGUAZU: Lavalle 940. 392-4431. A las 13, 14:55, 16:55, 19, 21:05, 23:10 hs. Con Marta Bianchi: **Clínica cor música.** (P. 18 a.)

LIBERTADOR: Corrientes 1374. 40-[illegible] **El delito Matteotti.** Sáb. [illegible]

[illegible]

LORANGE: Corrientes 1372. 45-7386. Refrigeración. A las 13:30, 15:17, 18:50, 21 y 23 hs: Charlie Chaplin en: **Tiempos modernos.**

LORENA: Corrientes 1551. 46-7501. Refrig. A las 13:45; 15:40; 18; 20:25; 22:50; **Los tres mosqueteros** con R. Chamberlain.

LORCA: Corrientes 1428. A las 13:30, 15:30, 17:30, 19:20, 21:20, 23:20 hs.: **El camino hacia la muerte del viejo Reales.** Sábado trasnoche 1:10 hs.

LOSUAR: Corrientes 1743. 40-6100. Refrig. A las 13; 15:10; 17:30; 20:10; 22:50; **El golpe**, c.P. Newman y Robert Redford.

LOS ANGELES: Corrientes 1770. 40-3742. A las 14:20, 16:25, 18:30, 20:35, 22:40 hs. Not. y **El ejecutivo muy mono**

LUXOR: Lavalle 669. 392-3893. Refrig. A las 13:10; 15:40; 18:15; 20:15 y 22:55 hs.: **El golpe**, c.P. Newman y R. Redford.

MAJESTIC: Pueyrredón 230. 87-9636. Refrig. **Decamerón prohibidísimo; Último tango en Roma.**

METRO: Cerrito 570. 35-4219. **El golpe**, c.p. Newman y R. Redford.

METROPOLITAN: Corrientes 1311. 30-1964. **La audiencia de Marco Ferreri.** Sáb. trasnoche.

MONUMENTAL: Lavalle 780. 392-4815. A las 13:40; 16; 18:20; 20:40; 23; **Los tres mosqueteros**, c. O. Reed.

NORMANDIE: Lavalle 861. [illegible] Mc Haman Big Zapper. Sáb. [illegible]

OPERAN: Lavalle 7[illegible] **El delito Matteotti.** Sáb. [illegible]

[illegible]

La historia popular

Nuevo ciclo del Ministerio de Educación por radio

Eva Perón, Felipe Varela, Carlos Gardel. Protagonistas de la historia popular. Los jueves

Con **Felipe Varela** se inició el jueves pasado y continuará hoy, a las 21, por LR2 Radio Argentina, el ciclo **Jueves de Historia Popular**, producido y presentado por el Departamento de Comunicaciones Sociales del Ministerio de Cultura y Educación.

Con una frecuencia semanal y media hora de duración, el ciclo se aplica a la recuperación de figuras históricas que se identificaron con lo popular, encabezando, en muchos casos, movimientos de esta naturaleza. Así, por ejemplo, la lista de títulos contempla la realización de emisiones dedicadas a Eva Perón, Juan Manuel de Rosas, Guido Spano, Facundo Quiroga y en el ámbito latinoamericano Sandino, Zapata, Tupac-Amaru, entre otros. También tendrán su lugar quienes, en otros terrenos, como el artístico, fueron reconocidos por el pueblo; es el caso de Carlos Gardel, Homero Manzi y Discépolo.

La iniciativa se gestó en el Departamento de Comunicaciones Sociales del Ministerio de Cultura y Educación hacia fines de 1973, cuando se integró un equipo de trabajo formado por docentes, historiadores y especialistas en medios de comunicación. A partir de ese momento se produjeron, a modo de experiencia, algunos programas —**El Chacho Peñaloza, El 17 de octubre de 1945, Manuel Dorrego** y **La Vuelta de Obligado**— a través de los cuales se pudo medir el interés del público por este tipo de emisiones que eligen, desde una perspectiva revisionista, a aquellas figuras que la historiografía tradicional se preocupó por distorsionar en su trascendencia liberadora y verdaderos objetivos.

Aunque las emisiones son unitarias, la del jueves fue sólo el primero de cinco capítulos acerca de la figura de Felipe Varela, ya que 1974, en que se repatriaron los restos del caudillo riojano, se ha convertido en el año reivindicativo de su lucha antiimperialista. Además del equipo perteneciente al Ministerio de Cultura y Educación, el ciclo contará con la colaboración de numerosos actores, actrices y músicos que integrarán las emisiones. Así, en los cinco capítulos de Felipe Varela, participan Duilio Marzio, en el papel del caudillo, Víctor Laplace, como uno de sus lugartenientes riojanos, y Norma Bacaicoa, como Dolores Díaz, **La Tigra**.

La tarea emprendida, es interpretada por uno de los coordinadores del Departamento de Comunicaciones Sociales como "una experiencia educativa a nivel popular que muestra un alto grado de seriedad en los temas elegidos, en el tratamiento de los temas. Por otro lado una clara intención de educar, en este caso, sobre nuestra historia".

Estrenos para hoy

"La verdad sobre Vietnam". Boccaccio y aventuras

Gemma y Spencer: de gangster

"La verdad sobre Vietnam", un documental de tono antibélico

La programación de estrenos cinematográficos para esta semana se presenta mucho más moderada que en las anteriores. Sólo 5 novedades anuncian las distribuidoras para hoy.

Una de ellas es **La verdad sobre Vietnam**, película documental, realizada por W. Heynowski y G. Scheuman, que será presentada por Glori-Art en el Auditorio Kraft.

Para la realización del film que se anticipa como un contundente alegato antibélico—, se utilizó material en gran parte inédito sobre el doloroso proceso vivido por el pueblo vietnamita. La película narra esta trágica historia de nuestros días, a través de las declaraciones de los oficiales y soldados que fueron sus protagonistas.

EN OTRO TONO

Por raro contraste, el resto de la programación parece destinado al entretenimiento, a juzgar por los títulos y la temática de los films.

El célebre **Decamerón** de Boccaccio sigue dando material a las comedias de tono picaresco. Precisamente, **Las noches de Boccaccio** es el título de la novedad que presentará Columbia-Warner en el cine Adán. Del libro original, se han tomado 7 cuentos, que narran las aventuras de Buffalmaco, un bribón dedicado al vino y a las mujeres (especialmente, casadas). La dirigió Bruno Corbucci, con un elenco encabezado por Pascale Petit, Sylvia Koscina, Alighiero Noschese, Enrico Montesano, María Baxa, Bernard Blier, Isabella Biagni y otros.

El mismo sello, ofrecerá en el cine Alfil, el estreno de **Cleopatra Jones**, película de acción y aventuras, dirigida por Jack Starrett. El papel central está a cargo de Tamara Dobson, que encarna a una super-agente de color (especie de James Bond femenino), dedicada a combatir encarnizadamente el tráfico de drogas. Su enemiga mortal es Mommy (Shelley Winters), jefa de una gavilla que ha decidido terminar con Cleopatra a cualquier precio. Lo que anticipa una fuerte cuota de violencia.

En esa misma temática se encuentra **Me llaman Big Zapper - Operación Volteada**, otra novedad que presentará Producciones Imperial en el cine Normandie. La protagoniza Linda Marlowe, en el rol de una bella detective, que tanto utiliza la Magnum 357 como su sexo, en la lucha contra el crimen. Se trata de un film británico, dirigido por Lindsay Shonteff.

Cierra el panorama de estrenos, **Los ángeles también comen porotos**, que será ofrecida por MGM-Fox en el cine Alfa y salas simultáneas. Su tema ubica a Bud Spencer (el robusto compañero de "Trinity"), esta vez junto a Giuliano Gemma (el famoso "Ringo" Wood), en la dura época del gangsterismo norteamericano, tratando de sobrevivir a fuerza de ingenio y audacia. La dirigió E. B. Clucher.

RENACIMIENTO: Lavalle 925.- 35-1850. A las 13:50, 16:05, 18:20, 20:40, 23 hs.: **Luna de papel.**

ROSE MARIE: Cres. 780, 45-6448. A las 13:10, 16:30, 19:50, 23:15. **De Rusia con amor**; 15, 18:20 y 21:40 hs.: **Bananas** (P. 14 a).

ROTARY: Av. Corrientes 565, 49-7061. **La bruja del amor; Sacco y Vanzetti**, c/G. M. Volonté.

ROYAL: Corrientes 351, 392-8500. **La flor de la mafia; Las píldoras.**

TEATRO SAN MARTIN: Sala Lugones: Corrientes 1530, 46-8611. Refrig. 16:05, 17:45, 19:25, 21:20, 23:15 Not. y **El hombre del día**, c/M. Chevalier. Mañana: **Una de los mil días.**

SARMIENTO: Lavalle 852, 32-3438. A las 13:15, 15:15, 17:15, 19:15, 21:15 y 23:15 hs.: **Cinco locos en el supermercado.**

SELECT LAVALLE: Lavalle 921, 35-9215. **Los secretos de la cosanostra; La venganza del muerto.**

SUIPACHA: Suipacha 442, 392-1195. Pl. $ 2. Refrg. A las 11; 14:35; 18:10; 21:45: **Fui un ladrón y Catlow** (P.14).

STUDIO: Santa Fe 2541, 821-5845. A las 14:25; 15:55; 19:20; 23 hs.: **Zorba el griego.** C. Anthony Quinn.

TROCADERO: Lavalle 820, 392-1455. A las 13, 14:50, 16:50, 18:50, 20:55, 22:55 hs.: **Not y María.**

ALMAGRO

PAL. DEL CINE: Río 3530, 88-4808. **Serpico. Hay una chica en mi sopa.**

BELGRANO

BELGRANO: Cabildo 2[illegible] 7[illegible] [illegible] **Cinco locos en el supermercado; Cálido diciembre.**

CABILDO: Cabildo [illegible] **Alfredo.** [illegible]

GRAL. BELGRANO: Cabildo 2165, 781-5200. **Serpico; Hay una chica en mi sopa.** Sáb. trasnoche.

GRAL. PAZ: Cabildo 2702, 781-1112. **Papillón** y varios.

GRAN SAVOY: Cabildo 2829, 781-7500. **El Don ha muerto; El día del Chacal.**

RITZ: Av. Cabildo 685, 771-8686. **El delito Mattiotti**. 15, 17:30, 20:10, 22:50. Sáb. trasnoche: **Woodstock.**

LIDO: Av. Cabildo 3241, 701-2996. Cont. desde las 14 hs.: Pl. $ 2. **Los cowboys**, c/ J. Wayne; y **La caverna del terror.**

MIGNON: Juramento 2433, 73-3899. A las 14; 17:40, 21:20 hs.: **Cuidado con las selvas y American Grafiti.**

BOCA Y BARRACAS

DANTE: Ate. Brown 1243, 21-6484. Cont. 14 hs. Pl. $ 2. **La maldición siniestra; Sombras en la oscuridad.**

OLAVARRIA: Olavarría 635, 21-6481. **Tiempos modernos; Sunopy vuelve a casa.** Apto. pb. público.

BOEDO

CUYO: Boedo 858, 97-6075. **Papillón; Mas del futuro.** Sáb. trasnoche.

EL NILO: Av. Boedo 1063, 97-2894. **El Don ha muerto; El día del Chacal.**

LOS ANDES: Boedo 777, 97-4233. **5 Locos en el supermercado; Cálido diciembre.**

GRAN SAN JUAN: San Juan 3246, 97-4283. Cont. **Querido profesor; Cinco hombres salvajes; Refugio para amantes.** (Prob. men. 18a).

SAN JOSE: Rivadavia 7350, 611-5989. **Trinity el corsario negro; Había una vez un milagro.**

CAMPO LAVALLE

MORENO: [illegible] 89-4305. **El día del Chacal**; [illegible] **muerto.**

COLEGIALES

A. THOMAS: A. Thomas 841, 54-4999. **Clínica con música; Siempre fuimos compañeros.** Sáb. trasnoche.

REGIO: Av. Córdoba 6086, 772-3350. **El odio es mi dios; Los hombres malos del río.**

RIALTO: Córdoba 4287, 86-8764. Niños $ 4, 15.35, 19 y 22:30 hs.: **Tiempos modernos**; 14, 17:10, 20:40 hs.: **Snoopy vuelve a casa.**

FLORES

SAN JOSE: Rivadavia 7350, 611-5989. **Las monjas de San Arcángel; El secreto del bosque.** (P. 18 a.) Sáb. trasnoche.

COLISEO: Bonorino 36, 631-6181. **El Don ha muerto; El día del Chacal.**

FENIX: Rivadavia 7102, 612-8858. **Cleopatra Jones; Malicia.** (P. 18a).

FLORES: Rivadavia 6661, 63-3701. **Papillón.**

GRAN PRIX: Gaona 3263, 53-2551. **Cinco locos en el supermercado; Cálido diciembre.**

CONTINENTAL: Carabobo 945, 63-2218. **Las monjas de San Arcángel; En pecado concebida; Un siciliano en Dinamarca.**

PUEYRREDON: Rivadavia 6871, 612-0389. Refrig. Cont. 13:45, 17:55, 22:15 hs.: **Magnum 44**, 16:05, 20:25. **El ladrón que vino a cenar.**

R. INDARTE: R. Indarte 44, 612-5500. A las 14:45, 18:45, 22:50 hs.: **Serpico.** A las 17 y 21:10 hs.: **Hay una chica en mi sopa.**

SAN MARTIN: Rivadavia 7060, 613-5416. **Scorpio; El affaire de Thomas Crown.**

FLORESTA

GRAN RIVADAVIA: Rivadavia 8636. **La fiesta inolvidable; El tren.**

LINIERS

ODEON: Tiempos modernos; Sunopy vuelve a casa.

MATADEROS

ALBERDI: J. B. Alberdi 6165, 68-0496. **El Don ha muerto; El día del Chacal.**

NORTE

ATALAYA: Córdoba 4633, 773-0700. **Me siguen llamando Trinity; El aventurero del año 2.**

GRAN NORTE: S. Fe 3730, 72-8468. **5 Locos en el Supermercado. Cálido diciembre.**

ONCE

LORIA: Rivadavia 3058, 87-1436. **La flor de la mafia; Las píldoras.**

PALERMO

ROSEDAL: Serrano 2454, 774-3101. **Un asalto genial; El satánico Dr. No.**

PARQUE PATRICIOS

P.PODESTA: La Rioja 2153, 91-1355. **Nudismo en la luna; Eróticos Supermacho; Desnuda entre los hombres.**

RIVAS: Rioja 2054, 91-1841. **Scorpio; La pantera rosa.**

POMPEYA

SAENZ: Av. Sáenz 4449, 91-8455. **Tiempos modernos; Sunopy vuelve a casa.**

SAAVEDRA

CUMBRE: G. del Río 4127, 70-5572. **Me llaman Trinity; El duelo.**

SUR

CONSTITUCION: B. Irigoyen 1414, 21-0928. **Scorpio; [illegible] asqueroso.**

VILLA DEVOTO

AUONCAGUA: Av. Mosconi 3360. **Me siguen llamando Trinity; Había una vez un milagro.**

GRAN DEVOTO: N. York 3334, 50-1443. **Clínica con música; Todos los pecados del mundo; Desnudas en la cama.**

VILLA DEL PARQUE

PARQUE: Cuenca 3256, 50-4448. **La aventura del Poseidón; Risas inolvidables.**

OLIVOS: Atlantic: **Clínica con música; Siempre fuimos compañeros.**

SAN ISIDRO: Centenario: **Turin Negra; Traver Horn.** Stella Maris: **El emisario de Mackintosch, De su propia sangre.**

V. BALLESTER: Majestic: **Susan y Jeremy; Un asalto genial.** Sarmiento: **Travesuras de una bruja; El secreto del castillo.**

V. LOPEZ: Avenida: **Siempre fuimos compañeros; Clínica con música.**

ZONA OESTE

B. VISTA: Gran Pacífico: **Clínica con música; Siempre fuimos compañeros.**

HAEDO: G. Star: **Travesuras de una bruja; La noche de las narices frías.**

VILLA URQUIZA

25 DE MAYO: Triunvirato 4438, 51-1859. **Papillón** y variedades.

MARTINEZ: Astro: **Intimidades de una pareja virgen; Donde te duele más; Bristol: Serpico; Hay una chica en mi sopa.**

GRAN BUENOS AIRES

ZONA NORTE

BECCAR: California: **Flor de Cactus; Papillón.**

ITUZAINGO: G. Buzaingo: **Trinity el corsario negro; El quinteto de la muerte.**

MERLO: G. Merlo: **Clínica con música; Siempre fuimos compañeros.**

RAMOS MEJIA: G. Belgrano: **Trinity el corsario Negro; El quinteto de la muerte.**

MARTINEZ: Astro: **Magnum 44; Bullit.** Bristol: **Papillón.**

OLIVOS: Atlantic: **Magnum 44, Bullit.** York: **Si don Juan fuese mujer; El rey, la reina y el caballero.**

SAN ISIDRO: Centenario: **El día del chacal; El don ha muerto.** Stella Maris: **La noche americana; Asalto genial.**

VICENTE LOPEZ: Avenida: **5 Locos en el supermercado; Jory.**

San Martín: **Clínica con música; Siempre fuimos compañeros.**

SAN MIGUEL: Mayo: **La flor de la mafia.; Las píldoras.**

ZONA OESTE

B. VISTA: Gran Pacífico: **La noche americana; Qué estoy haciendo en medio de una revolución.**

EL PALOMAR: Helios: **Un toque de distinción; Una noche interminable.**

HAEDO: Gran Star: **Las colegialas se confiesan; Historia de un amor prohibido; El tercer sexo se divierte.**

ITUZAINGO: Gran Ituzaingo: **Jory; 5 Locos en un supermercado.**

MERLO: Gran Merlo: **Tiempos modernos; El día más largo del siglo.**

MORON: Ocean: **Slater liquida a la mafia; Compañeras de la noche en Dinamarca.**

ZONA SUR

AVELLANEDA: Mayo: **Papillón; El maestro con cariño.** Pte. Avellaneda: **El don ha muerto; El día del chacal.** San Martín: **Magnum 44.** Roma:

Programa completo para la reunión a realizarse esta tarde en La Plata

1ª. Carrera - Premio GALOPON - 1.100 metros. A las 13.00
COMIENZA LA APUESTA DOBLE

El Gitano	0L|0L|—|—	1	1 Mañque	O.Aguirre	3:36 Brial-Denier	C.E.Funes
Grandito	0L|—|—|—		2 Hunter King	O.Ramírez	3:56 Hunter II-Moskowa	J.Carpinelo
LosBambinos	0L|0L|0L|0L		3 Mónaco	no correrá	3:56 Francis U.-Whispering	F.C.Pagni
Locha y Lili	0L|0P|—|—		4 Con Sol	V.Villalba	3:56 Yate Nahuel-Vicarita	A.A.Torres
El Yuvi	5P|0P|0S|0L	2	5 Baipur	no correrá	3:56 Cerro-Corá-IshaiHenda	[illegible] Chaury
Alexis Zorba	0L|0L|0L|0S		6 Aerodromo	R.Galloso	3:56 Hot Dust-Aeronauta	[illegible]
E.C.P.	0L|—|—|—		7 Aston Martin	no correrá	3:56 Yonder-Pavlova	[illegible]
Guipuzcoa	—|—|—|—		8 Don Catola	X. X.	3:56 Castañuelo-Figara	[illegible]
El Celba	—|—|—|—	3	9 Arandino	M.Guardia	3:56 Beauclic-Arondelle	[illegible]
San Juan	0L|—|—|—		10 Snow Cabaret	R.Urreta	3:56 Snow Cat-Clarissa	J.J.Wagner
T.T.	0P|0P|0S|0P		11 Prohombre	E.Olguin	3:56 MakeTracks-Fonderada	J.J.Lugrin
Doña Elena	0L|—|—|—	4	12 Siempre Amigo	no correrá	3:56 BlossomTime-C. Atómico	M.L.Malta
LosS.Amadeo	—|—|—|—		13 Filomisho	R.Amadeo	3:56 Gobernador-Orinia	R.N.Spadeo
Diego	2L|0L|4L|0L		14 Olof	R.Rutti	3:56 Nuchka-Onda	J.M.Boquin
El Piti	0L|0L|—|—	5	15 Caminon	M.Guardia	3:56 Camino-Alico	E.C.Aguirre
Virbal	0L|0P|0L|0L		16 Titanisch	C.Garcia	3:56 Beurrasol-Financiacia	A.F.Polo
Don Rosario	0L|0L|0L|0L		17 GauchoAmigazo	A.Asere	3:56 Apricot-Tracks Star	M.A.Grassa
Santana O.	0L|0L|0L|0L	6	18 Mipotrillo	C.Cepeda	3:56 Moliere-Oxkiln	A.R.Tassi
Los Nietos	—|—|—|—		19 Chimonte	X. X.	3:56 Gran Vista-Pura	P.O.Rodríguez
Calita	0L|0S|3S|6S		20 El Dominante	L.Alzamora	3:56 Red Boy-Bailia	H.Irusta

2ª. Carrera - Premio RIO LIMAY - 1.500 metros. A las 13.45
FINALIZA LA APUESTA DOBLE

América	2L|0P|0L|0L	1	1 Independent	V.Villalba	4:57 Francis U.-Clavada	A.L.Salvati
Los 3 Hnos.	3L|0L|—|—	2	2 Pa-Ricuerdo	I.Calistro	4:57 Parrillero-Grifica	F.do.Martin
Don Adolfo	0S|0S|0S|—		3 Tunante	R.Comas	4:57 Tournevent-Tul	[illegible]
6 de Abril	0S|0S|3P|0P	3	4 Saluardo	M.Sandoval	4:57 Rayon Vert-Ballyalla	[illegible]
San Pedrito	0L|0P|0S|0P	4	5 Dryden	S.Brown	4:57 Sculptor-Alondra	V.D.Lanzetti
El Virtuoso	0P|3L|6L|6L		6 Petyluz	J.Estepo	4:57 Argur-Pequeña	[illegible]
M. de Oro	0L|—|—|—	5	7 Hasty House	R.Toranzio	4:57 Rocketdaze-Intrigante	N.Ojeda
MartitaV.	4L|0L|0L|0L		8 Vassal	P.Longo	4:57 Visiuno-Princess	D.J.Arcando
O. Ricardo	5L|0S|3L|6P	6	9 Viaggio	B.Aguilar	4:57 Viatgo-Gran Vía	P.C.Sosa

3ª. Carrera - Premio MANTECON - 1.400 metros. A las 14.40
COMIENZA LA APUESTA TRIPLE

La Batuta	3L|3L|0L|2L	1	1 Engadina	A.D'Ayonte	3:56 Deltrece-Egaña	O.Carabal
Campeador	0P|0P|0S|—		2 Patriótica	no correrá	3:56 Parasimpático-B. Girl	J.C.Andretta
Marta y Jorge	0L|0L|0L|5S		3 Primeiras	S.Barletta	3:56 Princesito-Babacita	A.L.Caliejas
El Sordo	—|—|—|—		4 Taladora	R.Toranzio	3:56 Vivaracho-Tucalinda	A.Mereno
Si Supieras	0L|0L|0L|0L		5 Qué Furia	F.Rivero	3:56 Famuel-Puyosa	E.A.Maciel
Los Abuelos	0L|4L|0L|6L	2	6 La Pichincha	no correrá	3:56 Cimarrón-Easy Love	E.C.Boni
Los 3 M'teros	5L|0L|4L|0P		7 Ta Faute	R.Durante	3:56 Tully-Sans Faute	R.A.Martínez
R.SanCarlos	0L|0L|0L|0L		8 Cervera	C.Garcia	3:56 Aristeo-Balaika	A.E.Polo
Verti y Yo	3L|4L|0S|0P		9 Folda	F.Gaitán	3:56 Mocete-Brame	A.Longo
SanCeferino	4L|0L|5L|6L	3	10 Está Jugada	J.Juárez	3:56 Junker-Estrella-Cuá	E.P.Deg'gorio
DonLuisToro	2L|0L|—|—		11 Exploradora	no correrá	3:56 Eslavo-Trevia	H.Rosato
Marti-Juliet	0P|5S|—|—		12 Negrilla	dudoso	3:56 Falcino-Negrula	M.Alvarez
Zelduar	0L|0L|3L|5L		13 Cabilera	J.Gutiérrez	3:56 Calpurnio-Montielera	I.L.SanMillán
Susanade E.	4L|5L|5L|4L	4	14 Bine Rose	C.De Jesús	3:56 Imbroglio-Blue Jay	R.V.Lab'bard.
Mi Deseo	0L|—|—|—		15 Blidah	H.Rúa	3:56 Manlático-Lleja	U.Lasserre
Ch.-Chalin	6P|0P|0S|—		16 Irisada	M.Villagra	3:56 Irisado-Profética	E.Herrera
Chila y J.C.	3P|4P|2L|2S		17 Payada	A.De Arriba	3:56 Moonstroke-Briarda	J.C.Uyemas
Vallimanca	1L|—|—|—	5	18 Barina	no correrá	3:56 Brenero-HenriettaMorgar	N.A.Yalet
Mar. yAndrea	6L|0L|0L|0L		19 Carahuasi	V.Villalba	3:56 Aguila Real-CaraLety	F.Calderón
María Luisa	4L|2L|2L|5L		20 Subyuga	J.Igarategui	3:56 Booz-Sexy	J.T.Caffarelli
Tagri	0P|0S|0S|—		21 Caramilla	O.Tévez	3:56 Cerro-Corá-Flor y Flor	R.H.C'fardini
La Media	0L|5P|3L|4L	6	22 Lista Tuerta	no correrá	3:56 Nat King Cole-Portalios	V.O.Pagano
Valentín	6L|0L|0L|6L		23 Angelipugne	C.Giani	3:56 Datour-Angelona	O.M.Bersito
Fireman	4L|3L|0L|0S		24 Calandra	O.Aguirre	3:56 Cullanhall-Manta Sola	J.L.B'gochea
Div. Federal	0L|0L|0P|0P		25 Date Corte	P.Sierra	3:56 Gancion-Cautela	A.C.Sierra

4ª. Carrera - Premio MARIACHE - 2.200 metros. A las 15.30
CONTINUA LA APUESTA TRIPLE

La Pomme	2L|6L|0L|1L	1	1 Bonne Blague	J.Cepeda	3:56 Cherry Time-Ferveur	J.L.Gar.Della
Don Rosario	0L|0P|6L|6L		2 Monadita	A.Asere	3:56 Fresh Air-Mansión	M.A.Grasa
Vincitore	1L|5P|0S|5S	2	3(La Perugina	no correrá	3:56 Dart Board-Piacenza	A.L.Salvati
José Pepe	6L|4L|4S|3S		4(Neomelia	J.Mantilla	3:56 Nearside-Rapid	idem.
El Hijitus	1L|4L|0L|2L		5 Moonsting	M.Sandoval	4:54 Trousseau-Moondash	L.A.Q'nteros
24 de Enero	1L|4P|2L|3L	3	6 Hemina	O.González	3:56 Hemisferio-Arlesiana	V.Parisi
S. Cristina	5L|5L|0S|0S		7 Aigeria	J.Gómez	4:54 Anselmo-Snow White	E.E.Maver
M. Gustavo	1L|4L|0L|0L	4	8 Ervania	L.Alzamora	3:56 Venusto-Erzegovina	R.V.Hermoso
S.Escolástica	0L|1L|6L|6L		9 Bivona	C.Sobral	3:56 Vin Vin-Tiflis	F.Viviani
La Billarda	0L|1L|5P|2L	5	10 La Real	C.De Jesús	3:56 Real Park-Maceterita	O.H.Pricolo
Los Yuyos	0L|1L|6P|2L		11 Ready	P.Sierra	3:56 Le P. Prince-L. Smuggler	J.P.Ojeda
A.R.Sendra	0L|0L|1L|0L	6	12 Navachica	H.R.López	3:56 Clipperton-Navarra III	A.R.Sendra
Don Bosco	6L|0L|6L|3L		13 Papera	J.Fernández	4:54 Parrillero-Petitoria	C.M.Alvariza

5ª. Carrera - Premio URUBU - 1.200 metros. A las 16.20
FINALIZA LA APUESTA TRIPLE

El Ombacito	—|—|—|—	1	1 Duchessa	A.Sandoval	2:55 Down-Town-Fabulosa	J.B.Villiani
Los2Jockeys	—|—|—|—		2 Miss Time	dudosa	2:55 Your Time-La Piñata	E.J.Sauro
Nelly Ester	3L|0L|—|—		3 Sinky	no correrá	2:55 Sentencioso-Because	O.Cambiasso
La Paloma	—|—|—|—	2	4 Jarifa	M.Hevia	2:55 Moeyart-Lupercalia	L.Taborda
H.P.	0L|4L|0L|—		5 Miss Line	F.Mazzeo	2:55 Mambo-Cierta Gala	H.Pavón
DonBarolo	0P|—|—|—		6 Tamu Mitay	R.Sosa	2:55 Tamuré-Cherish	L.J.Salto
Vacación	—|—|—|—		7 Teniza	S.Mamoli	2:55 Roderón-Tenia	J.J.Valle
DonLuisToro	—|—|—|—	3	8 La Eber	J.Alvis	2:55 Eslavo-Eber	H.Rosato
Simson	1L|5L|—|—		9 Simpla	X. X.	2:55 Simplón-Aletea	L.J.DoSanto
Los Molles	1L|4L|5L|—		10 Zilphia	no correrá	2:55 Vin Vin-Mime	F.Viviani
Pachanela	0S|—|—|—	4	11 Liddy	P.Sierra	2:55 Lacydon-Cucusa	J.P.Ojeda
Marc.Carlos	0L|—|—|—		12 Nierclara	A.Asere	2:55 Camino-Denier	E.H.D'guez
Néstor L.	—|—|—|—		13 Safica	J.Figueroa	2:55 Princelina-Saphir	N.L.Lugrin
F.A.C.	5L|—|—|—		14 Toscana Real	N.Palavecino	2:55 Cimarrón-Real Duquesa	F.A.Calonje
Ste. al Salto	5L|—|—|—	5	15 Luck Starless	J.Martín	2:55 Arbois-Way Out	E.B.Banno
Susy	—|—|—|—		16 Pistera	O.Brandi	2:55 Pistacho-Pumina	J.A.Tagliabue
Las 3 H.	6L|0L|0L|—		17 Rubrik	C.Giani	2:55 Junker-Rupa	O.M.Bersito
La Perla	0P|0S|0S|—	6	18 Marungua	A.Rowda	2:55 Mefistófeles-P. Lilly	G.M.Medina
Mary Ann	2L|—|—|—		19 Persephone	P.Tárrago	2:55 Mount Athos-Plata	F.M.Ortiz
Longschamps	0S|—|—|—		20 Ratita	I.Gorráis	2:55 Rómulo-La Souris	D.J.Arcando

6ª. Carrera - Premio SNOW GAMBLER - 1.200 metros. A las 17.10
COMIENZA LA APUESTA DOBLE PREFERENCIAL

Reyes Magos	7S|0P|0P|0S	1	1 Viejuca	V.Sabia	4:57 Preclaro-Confederación	E.Uzin
Silvia y Ada	0S|4P|0P|4P		2 Hendaya	H.Prieto	4:57 Rio Limpio-Heure Bleu	H.O.Sarina
Falucho	6L|0P|6S|4S		3 Exitada	no correrá	4:54 Example-Road Map	M.Duarte
Maricar	2L|0L|1L|—		4 Tebi-Ganar	no correrá	4:54 Tebillo-Peradójica	L.J.SanMillán
MartaCecilia	4L|0L|5L|0L	2	5 Espontaneous	A.Pla	4:57 Booz-Efeba	A.P.M'chand
El Palito	1L|0L|3L|5L		6 Tamu-Huinca	D.Cabral	4:57 Tamure-Baby Fhichi	H.L.Cabral
EladioJorge	6L|6L|3L|6S		7 Sauna	no correrá	4:54 Saudade-Black Arm	E.Labrador
O.F.	0S|0L|1R|0S		9 Malicha	no correrá	5:52 Mano'o-Caldora	N.M.Ojeda
Mondo Cane	0S|4L|4L|5L	3	9 Bagheera	O.Tévez	4:57 Granmaestro-MissBahía	J.L.Pereyra
Horacio	6L|0L|3L|6L		10 Jusnada	C.De Jesús	4:57 Incanado-Monada	M.A.Fables
GranAmigo	5S|0L|0S|5S		11 Caimana	H.R.López	4:54 Fabuloso-Cala	J.L.Silva
Los Chicos	2L|0L|4L|0L		12 Catedral	no correrá	4:54 Incalco-Ostentosa	C.C.Boni
Juanmity	4L|4L|0L|0R	4	13 Tropa	X. X.	4:57 Grand Pá-Tracista	M.A.Gómez
Pikin	0S|0L|0L|4L		14 Paper Bonnet	A.Colocrio	4:57 Paresa-EasterBonnet	L.Z.Lemos
La Trepilla	5P|4P|0S|4S		15 Princess Night	R.Zalazar	5:55 PrincesGary-Nightmare	J.E.Cotela
Kamasutra	0L|0C|1C|0C		16 Criolinda	M.Gómez	4:54 Aguila Real-C. Linda	M.Seria
28 de Agosto	2L|2L|0L|0L	5	17 Rapiña	J.Fernández	4:57 In the G'ming-Razzia	F.O.Donadio
Emilio Jr.	0L|0P|4P|5P		18 Qué Farra	no correrá	4:54 Versailles-Qué Balle	J.F.Avila
El Mancho	0L|0L|0L|0S		19 Revolution	no correrá	4:54 Esquilino-Redoutable	L.M.Vazón
La Abincia	0L|6L|3L|1L		20 Bizalom	no correrá	4:54 Pop. Prince-Lombarda	R.T.Trejo
19 de Noviembre	1L|2P|2L|6S	6	21 Bamenda	R.Ramos	4:57 Baroja-Marquesita II	A.H.Irusta
LasEstrellas	0L|0L|5L|3L		22 Mighty Smile	R.Zapata	4:57 Mighty Prince-V'rinette	Rob.Ibarra
Mery Rose	4L|5L|2L|0P		23 Hemistaza	L.Alzamora	4:54 Hemisferio-Arlesiana	A.A.Derito

7ª. Carrera - Premio JULIBEL - 1.200 metros. A las 18.00
FINALIZA LA APUESTA DOBLE PREFERENCIAL

Los 4 Amigos	—|—|—|—	1	1 Alpujarta	A.Martínez	2:55 Adagio-Dilatada	L.Villafañe
R.R.B.	—|—|—|—		2 Dangereuse	J.Ortiz	2:55 Danger-Pomada	R.R.Britos
Ida y Pichi	4L|3L|3L|—		3 Foula	J.Martín	2:55 Arrivederci-Foquita	Raúl Pérez
SantaJuana	0L|—|—|—	2	4 Amanecerá	no correrá	2:55 Ramo de Oro-Sbylass	E.Corsiglia
Las Telas	0L|0L|—|—		5 Estebana	J.Yalet	2:55 Gemini Six-Exigida	N.A.Yalet
Santa Luisa	2L|—|—|—		6 Grand Tita	X. X.	2:55 Grand Pá-Jovencita	F.Di Marzo
Caishue	0L|—|—|—	3	7 Catchy	R.Galloso	2:55 Catgut-La Sueca	E.E'c'hcury
Don Villa	6L|—|—|—		8 Feriada	P.Tárrago	2:55 Durer-Feorpa	L.Fá (h)
17 de N'bre	—|—|—|—		9 Francis Dancer	A.Gallardo	2:55 Francis U.-LuckyViola	J.M.Migone
La Rabia	5S|—|—|—		10 Halda	no correrá	2:55 Río Limpio-HeureBleu	P.H.Artigas
Angui	0L|3L|—|—	4	11 Cava	H.Prieto	2:55 Clipperton-Dodaluz	A.Rodríguez
Sta.Enriqueta	—|—|—|—		12 Filipica	X. X.	2:55 Estampido-Flts	E.B.Banno
M.L.N.	—|—|—|—		13 Full Machine	no correrá	2:55 Full Gallop-Amoladora	A.P.M'chand
Mary Rubén	0L|0L|—|—		14 Mudai	A.Asere	2:55 Orpailleur-Metalurgia	E.H.D'guez
TresLagunas	—|—|—|—	5	15 Cefirruta	R.Zapata	2:55 Cefiro-Unruly	J.B.Viliani
La Francia	—|—|—|—		16 Flighty Girl	S.Mamoli	2:55 Trincador-Huida	L.J.Guerrero
Jus	7L|—|—|—		17 Horacita	I.Gorráis	2:55 Captivator-Baronesita	H.Martínez
Los 7	2L|3L|0L|4L	6	18 Colita	X. X.	2:55 Tamure-Petit Bouchee	F.O.Salinas
El Arbol	—|—|—|—		19 Flor Andariega	no correrá	2:55 Arrorro-Miss Atlantic	I.L.SanMillán
Mary Ketty	0L|—|—|—		20 Gran Diva	D.Torrilla	2:55 Algonquin-Diva	J.Ochoa

8ª. Carrera - Premio ANGEL REAL - 1.400 metros. A las 18.50

Obdulio	1L|0L|1L|6L	1	1 Precedent	X. X.	3:57 Mantecón-Ceniza	O.J.Garrido
L.DosAmigos	0L|3L|0P|2C		2 Harripon	J.Yalet	3:57 Harrison-Lapona	C.Gamarra
El Peludo	0L|0L|6L|2L		3 Chitrulo	J.Martín	3:54 Blossom Time-Sancha	D.E.Cáceolo
Euzkadi	2L|5P|2L|2L	2	4 El Alarido	J.Estepo	3:57 Silmor-Epica	A.Parisi
DonValentín	5L|6L|1L|5P		5 Navideño Fiel	O.Tévez	3:54 Cenci-Pevel	P.D.Monina
La Florida	5L|5L|4L|0L		6 A Esperar	O.González	3:51 Escudo Real-G. Corrida	E.C.Boni
SantiagoH.A.	2L|6L|0S|0S	3	7 Casamayor	M.Escagües	3:57 Cuilanhall-Qué Reina	H.A.Santiago
La Fabi	2P|6L|3L|1L		8 Pretty Diego	no correrá	3:54 Cancionero-Merriness	I.L.SanMillán
Dangab	4P|2P|0L|5S	4	9 Auguste	C.Bertoldi	3:57 Curr. Speech-A. Gardner	J.C.Martínez
Sapucay	0L|1L|3L|0L		10 Atribulado	J.Fernández	3:54 Ponty-Benita	E.O.Donadio
Almagro	2L|1L|3P|5P		11 Viejo Amigo	R.Nistico	3:51 Arabiano-Nepalina	N.I.Castro
Don Pepe	2P|1L|3L|2L	5	12 Royal Russian	X. X.	3:57 Nushka-Royal Blood	A.L.Salvati
T. Colorados	3L|0L|0L|4L		13 Farmacéutico	H.Perazzo	3:54 Lindo-Tupanambe	N.Ojeda
4 de Enero	6P|1L|0P|0P	6	14 Great Success	J.Walsh	3:57 Hawaian Lad R.Blossom	J.C.Baratucci
La Pitarica	6L|2L|1L|0L		15(Polnareff	no correrá	3:54 Great Host-Printemps	F.J.Viviani
7 de Julio	2L|0L|2P|2L		16(Boulter	no correrá	3:51 Vin Vin-Brillas	idem.

9ª. Carrera - Clásico AGUSTIN B. GAMBIER - 1.300 metros. A las 19.40

E. Todos	1L|0L|—|—	1	1 Dony	R.Cepeda	2:55 Clipperton-Docha	J.P.B'ndica
Jorge Chico	1L|4L|6L|3L		2 Soy de Salta	J.Yalet	2:55 Pampas Sun-M.enScene	L.J.Parisi
D.Valentín	1P|4P|6S|—		3 Navideño Taura	O.Tévez	2:55 Doretto-Uzbekistan	C.P.Monina
El Callego	1L|3L|4L|3S	2	4 Amigo Oscar	no correrá	2:55 Bonpland-Zingarolska	F.C.Boni
A. F. Puesto	1L|1L|—|—		5 Pentezuelo	no correrá	2:55 Gay Garland-P'tecilla	S.L.Bello
Peldaño	2L|3S|2L|5S		6 Seudónimo	J.Mazzeo	2:55 Shoet Anchor-Colérica	Pereyra
Los 4 Hnos.	6S|1L|0L|2L	3	7 Coco Bonirock	J.Figueroa	2:55 Bonirock-Cuculia	J.M.López
Cate-Gaeta	3L|1L|2L|3L		8 Full Trot	M.Cañedo	2:55 Full Calop-Mi G'nita	B.Cabello
Gida	3S|3L|5S|1S		9 Silver Prince	H.Libré	2:55 Sheet Anchor-Privy	R.A.Cortez
S.S.	4L|1L|2L|4L	4	10 Fersiball	A.Sandoval	2:55 Snow Ball-Pérgola	V.F.Addati
La Nora	5L|2L|3L|2L		11 King Empire	R.Comas	2:55 King O'Turf-E. Agresur	Rob.Ibarra
L.2Varones	3P|1S|3S|2S		12 Mister Prieto	A.Etchart	2:55 Mr.Brookwood-Acertada	H.L.Saccone
El Cinquito	6P|2L|3L|—	5	13 Ranquileo	H.R.López	2:55 Ravel-Siempre Linda	P.Linchetta
LasCuatroA.	1P|2L|2L|4S		14 Martín Bonirock	E.Riso	2:55 Bonirock-Marnie	A.A.Calonje
Don Yayo	0S|4S|2S|1S		15 Rabinal	no correrá	2:55 Corozi-Rubicana	A.L.Salvati
El Bambi	1L|—|—|—	6	16 Mate Cosido	no correrá	2:55 Bodri-Mamá Inés	T.Ibarra
El Nene O.	6L|1L|4L|2L		17(Monacal	P.Tárrago	2:55 Averroes-Morocha	H.L.Cabral
El Granelero	1S|1L|2L|—		18(Red Cherry	N.Vismara	2:55 Averroes-White Cherry	idem.
M. Deseo	1L|0L|—|—		19 Korrigan	H.Rúa	2:55 Card. King-C. Bretonne	U.Lasserre

10ª. Carrera - Premio PUENTE VERDE - 1.800 metros. A las 20.30

Ja mi	5P|6P|1P|6P	1	1 El Chepe	H.Libré	4:57 Pedereso-Linaria	J.Bentancur
Mimon	0L|3L|1L|5S		2 Sol y Flor	O.Tévez	4:57 Saudade-Seine	C.P.Monina
LaLuchadora	0L|0L|6L|4L	3	3 Jerdaens	E.Riso	4:57 Sir Felco-Night Star	[illegible]
Machin	0L|0L|2L|3L		4 Emprendado	O.González	4:57 Alsina-Estelaria	B.C.Boni
La L. Negra	0P|5S|0S|6P	2	5 Super Pampa	dudoso	4:57 Make Tracks-Silhouette	V.M.Santos
M.C.	3L|0L|3L|0S		6 Sandero	J.Alvis	4:57 Suleiman-Unidad	R.O.Red'guez
El Invencible	0L|3L|3L|6L		7 Yata Cruz	R.Herrera	4:57 Inca Yata-Geraldine	S.L.Clete
La Fe	0L|6P|6L|6S		8 Tomadir	G.Desvard	5:55 Booz-Tempera	G.Desvard
M.-Juliet	2P|0S|1P|3S	3	9 Bablino	A.de Arriba	4:57 Resuello-Babling	M.Alvarez
Néstor L.	0S|0P|3L|2L		10 Panin	X. X.	4:57 Bandera-Insolencia	N.L.Lugrin
Cachito	0L|0L|3L|1L		11 Atlio	O.Richeri	4:57 Pechazo-Mita	V.Cassaigne
El Manate	0L|1L|5L|0L		12 Pasto Inca	D.Cabral	5:55 Inca Yata-Geraldine	H.A.Gómez
La Finca	3L|5L|7L|0L	4	13 Hat	M.Insúa	4:57 In the G'ming-Paste	M.A'rismendi
Cafferata	0L|0P|6L|1L		14 Meslodia	no correrá	4:57 Esquilino-MediaSombra	—
G'nacutto	0L|2L|6L|0L		15 Melastomo	C.Izaguirre	4:57 Mistheshor-Chipita	C.Izaguirre
El Coyuyo	4L|4L|6L|0S		16 Heredero	J.Calderón	5:55 Immortality-Posteridad	J.C.R.Grandio
Unigéniitus	1P|4S|2P|6P	5	17 Unilateral	no correrá	4:57 Unico-Blue Jean	C.A.D'guez
DoñaGentil	5L|3L|3L|0L		18 Gober-Man	F.Mazzeo	4:57 Gobernado-Percha	A.J.Maldotti
C. Fomualdo	6L|0L|0L|6L		19 Tomoin	C.Garcia	4:57 Tully-Debutarctic	N.A.Comas
Aeolos	2L|4L|2L|5S		20 Siderón	N.Mezzotero	5:55 Rocketdaze-Bambalinas	A.A.Gaeta
Cap	4P|5P|3S|5S	6	21(Yogurt	H.R.López	4:57 Guatán-Yodda	J.Pregnasse
S. Espíritu	3L|0P|0L|4P		22(Proficuo	O.Mansilla	4:57 Brecher-Probadá	(hem.
Chique Caca	0L|0L|0L|1L		23 Heraux	R.A.González	4:57 Hyphen-Palisca	P.T.Trejo
Gab.Claudia	0L|0L|6L|0L		24 Gran Alcázar	H.Perazzo	4:57 Grand Pá-Algalia	P.Linchetta
Recoreta	6P|0S|6P|0L		25 Flava Dea	no correrá	4:54 Suvretta II-Flaviana	Sobás García

Triple fórmula de NOTICIAS

CANDIDATO	ENEMIGO	SORPRESA
1ª Arandino (9)	Olof (14)	Con Sol (4)
2ª Independent (1)	Petyluz (6)	Vassal (8)
3ª Negrilla (12)	Payada (17)	Subyuga (20)
4ª Bonne Blague (1)	Neomelia (4)	Ervania (8)
5ª Persephone (19)	Luck Starless (15)	Toscana Real (14)
6ª Bamenda (21)	Rapiña 17)	Espontaneous (5)
7ª Grand Tita (6)	Horacita (17)	Foula (3)
8ª El Alarido (4)	Auguste (9)	Casamayor (7)
9ª Mister Prieto (12)	Martin Bonirock (13)	Full Trot (8)
10ª Bablino (9)	Super Pampa (5)	Yogurt (21)

Mucho Sol en la arena; 49"4/5

Macallister, El Exclusivo y Dulcia viajarán al Brasil

Fue escasa la actividad de pistas ayer en San Isidro. Sólo algunos trabajos, que ofrecemos a continuación, se registraron en la 1ª pista de arena normal.

Mucho sol V. Centeno dominó a Mohair R. Segatto en 49"4/5; Banda Real, J. Gómez 700 en 42"4/5, Marpin, R. Zalazar 1000 en 1'3"4/5, Gosai J. Albornoz 600 en 37"2/5 y Accalian M. Bustos 900 de 2ª vuelta en 52"3/5.

MACALLISTER AL EXTERIOR

Siguió muy bien Macallister luego de su última brillante victoria. El pupilo de Irusta que defiende los prestigiosos colores del stud Fulvia será presentado próximamente el 5 de mayo en el Gran Premio Presidente de la República que se correrá en San Pablo, Brasil, sobre 1600 metros.

DUDOSO, SUPER PAMPA

Uno de los mejores candidatos en la prueba final de hoy en La Plata es Super Pampa. Su cuidador, Vicente Santos, no asegura su presentación, pero si llega a correr, Luis Díaz será su piloto.

OTROS PARA EL BRASIL

Otros dos buenos elementos de nuestro medio serán preparados especialmente para afrontar futuros compromisos en el Brasil. Ellos son El Exclusivo y Dulcia, los cuales participarán durante el mes de mayo en alguna de las carreras principales del mitin internacional.

Mister Prieto y un complicado "debut"

Va por primera vez a La Plata y será nuestra carta frente a Ranquilco, Full Trot, Red Cherry y otros

Promete interesantes contornos la fiesta exclusiva que se llevará a cabo esta tarde en el hipódromo de La Plata.

Desde las 13 y hasta las 20.30 si se da estricto cumplimiento a lo que marca el programa oficial, han de realizarse diez competencias de atractiva composición que, en casi todos los casos —con la sola excepción de una que cuenta con 9 probables participantes— han reunido frondosa anotación. Como que el total de inscriptos en la jornada que nos ocupa ha llegado a 190 animales.

Esta es la distribución de anotados en los distintos juegos: 29 elementos en la apuesta doble; 58 en la triple, que puede llegar a proporcionar un dividendo de los que han cimentado su fama, ya que en sus dos "puntas" intervendrán en conjunto nada menos que 45 perdedores —como para pensar en cualquier tipo de sorpresa— y a continuación, otros 43 ejemplares animarán la tentadora doble preferencial. Que tampoco está muy "clara" que digamos: 23 yeguas "veteranas" en el pase inicial y 20 potrancas que aún militan en la ínfima categoría en el cierre. Habrá que andar, pues, con "pie de plomo" y encomendarse a la Diosa Fortuna...

CLASICO PARA JOVENES

El largo y "espinoso" proceso selectivo de la última generación en training, ofrecerá otro capítulo de esa serie en el noveno y penúltimo lugar de la programación.

Nos estamos refiriendo al clásico Agustín B. Gambier, abierto a potrillos nacidos desde el 1º de julio de 1971. Se disputará a través de 1.300 metros y con una recompensa para la caballeriza del que resulte vencedor, consistente en 23.000 pesos de los nuevos.

De los 19 anotados, se anuncian algunas deserciones importantes, tales como las de Pontezuelo o Rabinal, pero queda "hilo en el ovillo' como para confiar en una interesante porfía.

Nuestro voto ha de ser defendido por MISTER PRIETO, que efectuará hoy su tentativa inicial en el Bosque. El pensionista de Horacio L. Saccone ascendió de categoría en el pasto, tirándole cinco largos "y pico" a Gollete en 1' (pesada) y de inmediato participó en el clásico Lavalle, corrido en Palermo, consiguiendo la tercera colocación en pos de El Gran Capitán y Nice Casino. Si no extraña el cambio de aires, lo van a correr todo el día...

Enemigos, sobran. Entre ellos, RANQUILCO. Tiene la ventaja de "jugar de local", ya que en La Plata salió de pobre al debutar en 1'3" en la fangosa y luego escoltó a Pontezuelo de cerca en 1'12'3/5.

Lo mismo puede decirse de FULL TROT que luego de superar con luz a Persiball en 1'1"2/5, corrió valientemente en la misma ya citada para el anterior, donde triunfara Pontezuelo.

Los integrantes de la pareja que presentará el trainer Hipólito Cabral, RED CHERRY y MONACAL, también tienen lo suyo.

Otro en capilla

Al caso que ya citamos en la víspera con respecto al cuidador Julián Prá, se suma uno más en La Plata. Otro trainer está "en capilla". Nos referimos a Horacio F. Torres, que ha sido suspendido provisionalmente por las autoridades sureñas al haber dado resultado positivo el primer análisis practicado a su pensionista Con Torno, que se adjudicó la tercera carrera del viernes 12 del corriente.

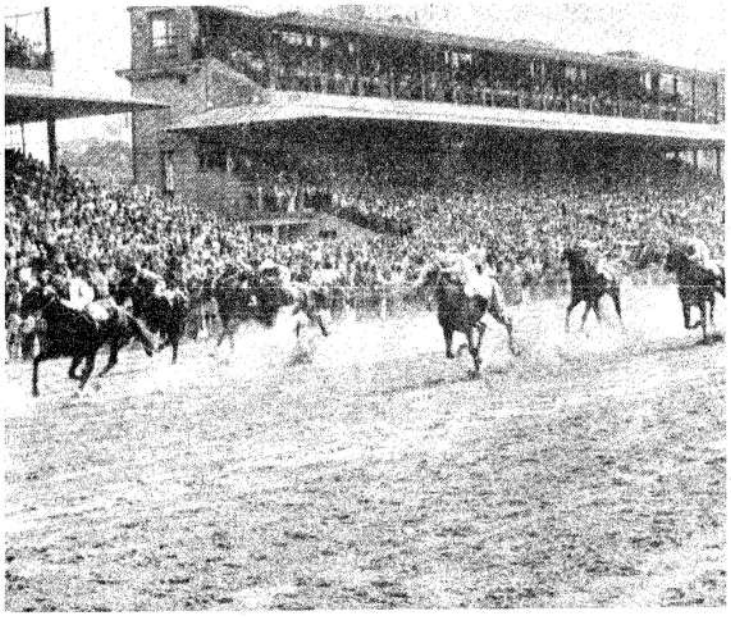

El Gran Capitán, fuera de foco, corre varios cuerpos adelante en el clásico Lavalle. El tordillo Mister Prieto, de adentro, pelea con Nice Casino por el segundo puesto. Hoy es gran carta

Mendoza

1º	$	100.000	27531
2º	"	10.000	30981
4º	"	5.000	16703
4º	"	2.500	38299
5º	"	1.250	38701
6º	"	400	34576
7º	"	350	36572
8º	"	260	2486
9º	"	250	42627
10º	"	240	23648
11º	"	230	35730
12º	"	220	34556
13º	"	190	5746
14º	"	180	41341
15º	"	170	21379
16º	"	160	41325
17º	"	140	8542
18º	"	130	38906
19º	"	120	17643
20º	"	110	34975

Córdoba

1º	$	70.000	37991
2º	$	35.000	19673
3º	$	10.000	40698
4º	$	6.000	27689
5º	$	4.000	33062
6º	$	1.000	20279
7º	$	1.000	22296
8º	$	1.000	30797
9º	$	1.000	31692
10º	$	1.000	40990

Será justicia

El reglamento es claro y preciso

En una nota enviada a las autoridades que rigen los destinos del turf, la gremial de profesionales de Palermo y San Isidro solicita que sean mínimas las probables penas a aplicarse a los hermanos Giovanetti y a Domingo Lora, a raíz de la investigación sobre presunto doping.

Nos parece más o menos plausible el pedido en lo que respecta a la solidaridad humana, pero no al hecho en lo que hace a los intereses generales del turf. Después de aclarar que nuestro mayor deseo sería que el resultado de la investigación —que quizá ya está finalizada al cierre de la presente página— fuese la total inocencia de los tres competentes compositores, queremos afirmar que de ser distinto el resultado, no pueden existir medias tintas en la sanción. Suman cientos los casos anteriores y ya **Noticias** fijó posiciones en uno reciente ocurrido en La Plata con el caballo Gladstone. Si un animal corrió bajo las acciones de estimulantes prohibidos, lo que en buen romance quiere decir dopado, los autores de tal dolo deben ser severamente castigados.

Lo repetimos y quizás ya habiendo tomado estado público lo resuelto. Si el doping se comprobó, que los reglamentos se apliquen con todo el rigor que mencionan. Si ocurre lo contrario —que es nuestro más ferviente deseo— que se reivindique el nombre de esos tres competentes profesionales.

Todo esto no quita que, de acuerdo a lo que pide la gremial, cosa digna de apoyo, se estudie bien y se reglamente este asunto del doping.

DON LUCHO

El Alarido se hará oír

También gustó la partida de 35"4/5 que hizo Sauna

EL ALARIDO, que marcó 49 1/5 los 800, fue lo mejor de la actividad de cancha con miras a la reunión a disputarse esta tarde en el circo platense y que nuestros relojeros detallaron así:

1ª Carrera: CON SOL con V. Villalba 600 L.P. en 36" 2/5; OLOF con R. Rutti 600 opuesto L.P. en 36" 3/5; PROHOMBRE con M. Escagües 600 S.I. en 35" 3/5.

2ª Carrera: DRYDEN con E. Brown 800 L.P. en 50" 1/5; INDEPENDENT con R. Sosa a la par de Good Mood J. Mantilla 800 S.I. en 49" 2/5; PETYLUZ con J. Estepo 1.000 L.P. en 1'5".

3ª Carrera: ANGELIQUINE con C. Giani 700 L.P. en 43" 1/5; SUBYUGA con J. Igarategui 800 L.P. en 49" 4/5; IRISADA con M. Villagra 800 S.I. en 49" 2/5; ENGADINA con A. D'Aponte 700 L.P. en 43" 2/5.

4ª Carrera: ALGERIA con J. Gómez 800 S.I. en 49" 3/5; ERVANIA con L. Alzamora 800 S.I. en 50" 4/5; NEOMELIA con J. Mantilla 800 S.I. en 50".

5ª Carrera: PERSEPHONE con P.Tárrago 600 L.P. en 36" 3/5; LA EBER con J. Albis 600 S.I. en 36"; MISS TIME J. Albornoz 600 S.I. en 36" 3/5; SINKY con M. Cañedo 600 L.P. en 37" 1/5

6ª Carrera: HENDAYA con H. Prieto 600 L.P. en 36" 3/5; BAMENDA con A. Ramos 700 de codo Pal. en 42" 3/5; SAUNA con B. Barrios 600 S.I. en 35" 4/5.

7ª Carrera: CATCHY con R. Galloso 600 L.P. en 36" 2/5; GRAND TITA con R. Comas 600 L.P. en 37"; HALDA con H. Artigas 600 S.I. en 36" 4/5.

8ª Carrera: EL ALARIDO con J. Estepo 800 L.P. en 49" 1/5; AUGUSTE con C. Pezoa 700 S.I. en 40" 1/5; VIEJO AMIGO con R. Nístico 700, S.I. en 43".

9ª Carrera: FULL TROT con M. Cañedo 700 L.P. en 42" 3/5; RANQUILCO con H. R.López 700 L.P. en 43" 2/5; NAVIDEÑO TAURA con O. Téves 600 S.I. en 36" 3/5; PERSIBALL con H. Prieto 600 L.P. en 37" 2/5.

10ª Carrera: BABLINO con A de Arriba a la par de Treachery I. Leguisamo 800 de codo Pal. en 50" 2/5; YATA CRUZ con R. Herrera 800 L.P. en 50" 2/5; EMPRENDADO con M. Guardia 800 L.P. en 50" 3/5; MITO con O. Richeri 800 L.P. en 51".

DOS MILLEROS

El clásico Federico de Alvear, corrido el último domingo en Palermo, señaló la fallida rentrée de Ecuánime. Pero, asimismo, marcó el éxito del haras Los Prados, ya que tanto el vencedor High Rock como Tanito, que fue su escolta, nacieron en esa cabaña. En otra milla, la del clásico Benito Villanueva, prometen ambos retornar a la actividad.

La bolilla que faltaba

Lotería de la Provincia

Sortea a las 13
Premio mayor $ 300.000
Premios de pizarra 17

FAVORITOS A LA GRANDE

31 — 41 — 00

FAVORITOS AL PREMIO MAYOR

Centena	Decena	Unidad
9	6	6
23 Sorteos	25 Sorteos	27 Sorteos

ATRASADOS A TODOS LOS PREMIOS

92	21	08
29 Sorteos	26 Sorteos	19 Sorteos

LAS ULTIMAS DIEZ GRANDES

7.059 12.223 12.825 38.081 15.228
33.171 32.107 4.554 31.374 33.122

Lotería de Montevideo

Sortea a las 15.30
Premio mayor $ 100.000.000
Premios de pizarra 10

FAVORITOS A LA GRANDE

76 — 91 — 14

FAVORITOS AL PREMIO MAYOR

Centena	Decena	Unidad
4	4	9
19 Sorteos	23 Sorteos	20 Sorteos

ATRASADOS A TODOS LOS PREMIOS

47	20	56
25 Sorteos	22 Sorteos	22 Sorteos

LAS ULTIMAS DIEZ GRANDES

4.710 1.150 13.617 14.106 1.918
12.723 9.866 14.067 12.368 13.663

Hipódromo de Palermo

COMPETIDORES Y MONTAS PARA EL DOMINGO

1ª. Carrera - 1800 mts. 12.00 hs

(Comienza Ap. Doble de Comb.)
1 Adivina 56, F. Gaitán
2 Magic Touch 56, H. Ba'ra
3 Miss Bonita 56, no correrá
4 Wigan 56, J. Torres
5 Tamfú 56, J. Gallardo
6 Sentilla 56, J. Martino
7 Kansina 56, J. Repiso
8 Violencia 56, no correrá
9 Lusinga 56, X. X.
10 Boina Rosa 56, X. X.
11 Tribinda 56, H. Santos

2ª. Carrera - 1600 mts. 12.35 hs

(Finaliza Ap. Doble de Comb.
1 Fumay 57, A. Etchart
2 L. Carnavón 56, O. Cosenza
3 Right Tack 55, R. Rutti
4 Khalifa 55, V. Sanguinetti
5 G. Horcón 53, V. Centeno
6 Auguste 53, no correrá
7 Jungle War 52½, H. Santos
8 Alejo 52, no correrá
9 Gustazo 51, X. X.
10 Polnaref 51, O. Tévez

3ª. Carrera - 1600 mts. 13.20 hs

(Comienza la Apuesta Triple)
1 Gran Gringo 56, S. Barletta
2 Gajito 56, J. Repiso
3 Tentemple 56, R. Barrio'vo
4 Aly's News 56, M. Saborido
5 Dooley 56, J. Torres
6 Linares 56, R. Ferreyra
7 Culminante 56, A. Plá
8 Kabalero 56, X. X.
9 Pasuco 56, X. X.
10 Arctic Sea 56, no correrá
11 Samaritano 56, O. Tévez
12 Toletole 56, V. Sanguinetti
13 Volturno 56, O. Mansilla
14 Frescales 56, H. R. López
15 Hemón 56, C. Pezoa
16 Caprichoso, 56 A. Plá
17 Lord Albert 56, J. Ortiz
18 Imentado 53, A. Etchart

4ª. Carrera - 1100 mts. 14.05 hs

(Continúa la Apuesta Triple
1 Mariolo 55, R. Rutti
2 (S. Moncho 55, J. Ca'retti
3 (M. Prieto 55, no correrá
4 A. Real 55, A. Etchart
5 N. Taura 55, O. évez
6 Ladd 55, O. Cosenza
7 G. Atoll 55, V. Centeno
8 Rabinal 55, no correrá
9 Miztex 55, V. Sabin
10 A. Oslar 55, no correrá

5ª. Carrera - 1000 mts. 14.50 hs

(Finaliza la Apuesta Triple)
1 Pitangi 58, H. Artigas
2 Sun Song 56, J. Torres
3 Sakía 56, no correrá
4 F. Blue 56, J. Mantilla
5 Soy Gaucha 56, L. Angulo
6 Holy Smoke 53, V. Criado
7 Trancay 53, R. Durante
8 Temida 53, J. Repiso
9 Fionda 53, X. X.
10 Venina 53, X. X.
11 Alentosa 53, F. Lemma
12 Corosa 53, J. Fajardo
13 C. Vincha 53, M. Sandoval
14 Filomena 53, no correrá

6ª. Carrera - 2500 mts. 15.35 hs

1 Lord Archie 60, E. Jara
2 Iram 55, O. Cosenza
3 Circinus 55, V. Sanguinetti
4 Gallión 55, J. Torres
5 Clever 55, P. Tárrago
6 Morenae Tinto 5, R. Rutti

7ª. Carrera - 1000 mts. 16.20 hs

1 Las Armas 57, C. Bertoldi
2 Michelena 57, V. Centeno
3 Acucia 57, X. X.
4 Calificada 57, X. X.
5 N. Taura 55, O. Tévez
6 Fibbia 57, O. Tévez
7 La Mulata 57, J. Alvis
8 Ea 57, R. Durante
9 Tabulada 57, X. X.
10 A. Oscar 55, no correrá
11 Karaganda 57, O. Cosenza
12 Aldea 57, A. Etchart
13 Aceitera 57, D. Torres
14 Bivocal 57, O. Dominguez
15 Canadiense 57, N. Vázquez
16 La Flamme 57, M. Mercau

8ª. Carrera - 1600 mts. 17.10 hs

1 N. Comet 56, O. Ilarione
2 The Chief 56, V. San'netti
3 Fugnochiuso 56, N. C'llero
4 K. Police 56, E. Jara
5 Merino 56, P. Tárrago
6 Unitario 56, R. Rutti
7 Realismo 56, N. Vismara
8 Pacto Social 56, X.X.
9 T. Tessi 56, E. Olguín
10 Dado Malo 56, O. Tévez
11 Ruscello 56, A. Coloccio
12 Botijuelo 56, C. Pezoa
13 Oberath 56, O. Cosenza
14 Peligro 56, H. R. López
15 Zalamero 56, A. Etchart
16 Chontie 56, C. Bertoldi
17 Lamento 53, H. J. López

9ª. Carrera - 1100 mts. 18.05 hs

1 Mantul 55, R. Rutti
2 (Ch. Boy 55, V. Centeno
3 (Jet Fiaca 55, H. R. López
4 Gollete 55, J. Arriagada
5 Malión 55, C. Zingoni
6 Los Suizos 55, A. Etchart
7 Seudónimo 55, O. Mansilla
8 Canopio 55, H. Libré
9 Dalton 55, J. Martino
10 Mapiqui 55, J. Lococo
11 Lubín 55, L. Camoretti
12 N. Boy 55, J. Walsh
13 Aurresku 55, J. Alvis
14 S. Cuyo 55, E. Navarro
15 Bendecido 55, no correrá
16 S. Dórico 55, C. Pezoa
17 Horizontic 55, X.X.
18 Sencorf 55, no correrá

10ª. Carrera - 1600 mts. 19.00 hs

1 El Rival 56, L. Alzamora
2 Hindin 56, no correrá
3 Skipton 56, no correrá
4 Tictalón 56, A. Etchart
5 Hawain Eye 56, no correrá
6 Bidoglio 56, X. X.
7 Pretty Juan 56, V. San'tti
8 Moncayo 56, R. Rutti
9 Jorgeerre 56, E. Jara
10 Ruterito 56, R. Tavella
11 Demente 56, X. X.
12 Romuald 56, V. Villalba
13 Garín 56, X. X.
14 Aloreño 56, O. Dom'nguez
15 Chimú 56, L. Martinez
16 Ganadero 56, V. Centeno
17 Endiosado 56, J. Bretón
18 Carrello 56, H. R. López
19 Río Ganges 56, O. Tévez
20 Boulter 56, M. Sandoval
21 (Bornibus 56, R. Ca'presse
22 (Bablino 56, no correrá
23 Sup. Pampa 56, no correrá
24 Ranín 56, no correrá
25 Guadalviar 53, X. X.
26 El Chepe 53, no correrá
27 Apriori 53, O. Cosenza

Estrategia funebrera...

Habilitan 3.000 entradas más y Chacarita-Boca juegan en San Martín

Ante el pedido de Boca Juniors, la intervención de AFA dispuso que el partido Chacarita-Boca se jugara en cancha de Racing, como informara **Noticias** en su edición de ayer.

Las autoridades del club de San Martín estaban conformes en cambiar de escenario —por razones de recaudación— pero no aceptaban hacerlo en Avellaneda, por quedar distantes de su perímetro de residencia y porque allí prácticamente el local era Boca Juniors. Incluso hubo una movilización de socios de Chacarita, reunión en la sede, para que se gestionara la revisión de esa decisión.

Presionados por esta iniciativa societaria —máxime por las bajas performances del equipo —las autoridades de Chacarita solicitaron entonces a la Municipalidad de San Martín que le fueran habilitadas 3.000 entradas generales más en su estadio —ahora la capacidad es de 28.000: Satisfecho el petitorio y con ese aval, se presentaron a la Secretaría de Deportes para que intercediera ante la AFA y se le respetara la condición de local. Estos fueron los entretelones por los que Chacarita-Boca, ahora juegan definitivamente en San Martín.

Claro que pesaron los antecedentes también: el 20/10/71, en San Martín se vendieron 17.000 entradas; el 5/11/72, en el mismo estadio 20.400 y el 7/4/73, en cancha de Vélez, 22.364.

DEFINEN EL CUADRANGULAR

River, que con dos goles de Morete se impuso a Boca Juniors, definirá hoy a las 22, el torneo cuadrangular que se juega en Tucumán frente al Atlético, que se clasificó finalista al vencer a San Martín por penales. Previamente, para clasificar al tercero y cuarto, se enfrentarán Boca-San Martín.

¿BENITEZ TAMBIEN?

En el partido con River fue expulsado, en Tucumán, el "chino" Benítez, quien posiblemente será suspendido por el Tribunal de Penas, y por lo tanto quedaría también inhabilitado para jugar en el torneo oficial de AFA.

NUEVO DT

Gimnasia solucionó su problema de técnico. Durante la ausencia de José Varacka, el equipo gimnasista será dirigido por Diego Bayo.

EL SI, A ORUEZABAL

La AFA otorgó el pase internacional de Oruezabal para la Federación Española de Fútbol y el ex jugador de Vélez debutará el domingo en su nuevo club —Granada—

CUADRANGULAR

En julio, Independiente participará de un cuadrangular que organiza el Alianza de Lima, con motivo de inaugurar su estadio. Participarán además, Nacional de Montevideo y Barcelona de España.

PIDE PERDON

Alejo Escos, que fuera sancionado por 60 días por Temperley, al margen de los cinco partidos de suspensión que le aplicara el Tribunal de Penas, pedirá a la directiva de los "celestes" que deje sin efecto la medida, comprometiéndose "a portarse bien".

EN RACING

Hoy, el doctor Verna operará de los meniscos externos de la rodilla derecha al jugador Chirdo. En Avellaneda anuncian que D'Angelo será el reemplazante de Paolino y Jorge o Tojo lo harán por Squeo, quienes están integrados al plantel seleccionado.

CAMBIOS FORZOSOS

Carrica será el "cuevero" en Independiente, ocupando el lugar de Sá. La delantera de los rojos estaría integrada por Ruiz Moreno-Méndez y Giribet, ante las ausencias de Bertoni y Balbuena, otros de los convocados por el técnico de la selección. Gay, lo hará por Santoro.

¿SE CUMPLIO EL PLAZO?

Chacarita daría por cumplido el plazo de la suspensión que le aplicara a Frasoldatti, por problemas relacionados en las mejoras de contrato. El "tiempo indeterminado" dispuesto en su oportunidad, fenecería el domingo frente a Boca.

EN CORDOBA

Esta noche San Lorenzo jugará en Río IV, frente a Estudiantes, por los pases de Irigoyen y Pitarch.

ALEMANIA "MATA"

DORMUND, (AFP).— La República Federal Alemana venció a Hungría por cinco a cero en un partido preparatorio para el campeonato mundial. Ganaba uno a cero al cabo de la primera etapa.

Alemania Federal participa en el grupo de Australia, Chile y Alemania Democrática.

EN EL "YUGO"

BELGRADO, 7 (AFP).— En su primer partido de entrenamientos con miras al mundial, Yugoslavia fue vencido por la selección de la Unión Soviética por un gol a cero. Yugoslavia participa en el grupo de Brasil, Zaire y Escocia.

La noticia...

Crisis en River. Un planteo por equiparación de premios de los futbolistas Alonso, Pena, Di Meola y Fillol fue la causa. Los dirigentes anuncian sanciones para los disidentes.

y el comentario

Los dirigentes riverplatenses dicen atenerse a la letra del estatuto, al no acceder al pedido de los "rebeldes" a que se los equipare con el resto del plantel en el reparto de premios por puntos obtenidos. Empero, no vacilan en burlar su publicitada posición reglamentarista. Le iban a ofrecer a uno de los futbolistas —concretamente a Alonso— el aumento reclamado. Lo harían, claro está "bajo cuerda", para evitar nuevos choques con los otros cuatro, y para mantener, al menos formalmente, su supuesto "legalismo".

Alonso desconocía el entretelón. Por eso se habría mantenido en el grupo rebelde. Cuando lo intimaron a presentarse por telegrama apunta **"no estar en condiciones anímicas"** Aunque no aduce (—suponiendo que no conocía ya que con él se haría una excepción—) obrar por convicción y en causa común con sus compañeros.

El estatuto, en tanto ya había sufrido otra trasgresión. Los dirigentes habían duplicado un premio. Lo hicieron ante el encuentro con Boca. Y era una muestra evidente de pasionismo.

Porque Boca no significaba más que cualquier otro rival; al menos en el terreno de los resultados decisivos. Central, por ejemplo era, sí, más importante: ambos equipos marchaban en la vanguardia de la Zona. Y antes, no hubo aumentos "especiales" (???). Wolff —al que se señala como cabecilla de los disidentes— dice desconocer el planteo. Y selección por medio, lo soslaya. Claro que no juega frente a Central". **A mi me revisó el médico del club y dictaminó que no podía jugar".** Sin embargo, antes y después de ese partido está en condiciones de actuar en la selección. Lo del certificado médico —se sabe— podría tomarse con "pinzas". Bastaría con que un enfermo dijera que siente dolor, aunque ello no sucediera, para que el médico deba extender tal certificado, junto con la medicación correspondiente.

Pena argumenta la intervención de su madre, **"llamándolo a la realidad"**. Claudica su posición. Y se presenta a jugar. Quizá porque su puesto en la primera esté, aún, sujeto con "alfileres". Di Meola, a poco de partir la delegación millonaria a Rosario, solicita viajar. Claudica también. Sigue a Pena. Además, lo suyo se agrava. Opera sobre él, la renuncia de Pena. Y pretende viajar "clandestinamente". Sin que sus pares de causa lo sepan.

Fillol, por su parte, escapará a la crisis. El, como Wolff queda afectado a la selección por alrededor de dos meses. (El planteo se hace —entonces— en un momento para él propicio) Queda Merlo. El será, ahora, la "cabeza de turco". Porque fue el único de "los rebeldes" que mantuvo, invariable, su convicción de justicia. Reclama que le paguen iguales premios que a sus compañeros. Es lo justo. Al fin **"los partidos los ganamos o perdemos todos"**. El será, realmente perjudicado; si se produce una sanción.

Pero quedó solo. O lo dejaron solo. Sus propios compañeros de lucha. Lo señalarán con el dedo. Simplemente porque quiso defender algo que creyó justo. Y que parece serlo...

¡Ah, sí! Estos planteos, los hacen los futbolistas cuando los equipos ganan. Jamás cuando pierden. Estas acusaciones, las lanzan los dirigentes cuando las "papas queman". Nunca antes. El problema no era nuevo ("**Noticias**" lo adelantó varias semanas atrás, **"Cuando River no ganaba"**) Ellos, empero, aguardaron la crisis para rasgarse las vestiduras. Ahora, con el antecedente Alonso, ¿sancionarán al resto, en la reunión de mañana de la CD? No parece muy coherente. Aunque, para obrar con coherencia hay que ser, precisamente, coherente...

Segundos afuera... ¡Ultimo round!

Cachazú, un obstinado obrero del ring, deja el boxeo. Adios campeón

Abelardo Cacagüí: o mejor, Abel Cachazú enfrenta a Noticias en su último round. Vivió a los golpes. Y fue ejemplo

"Claro que fui un boxeador sin "ángel". El público me silbaba al subir al ring. Jamás me preocupó. Porque lo único que me interesaba, era que aquellos que me recibían con silbidos, me despidieran con aplausos. Y lo logré".

Abelardo Albino Cacagüí (**Abel Cachazú**), anunció su retiro dentro del boxeo. **"Nunca supe de donde proviene el Cachazú, que se arrastra de los tiempos de mi infancia".** El campeón argentino y sudamericano de la categoría medio mediano, deja definitivamente los rings. Los aficionados no podrán deleitarse con ese ritmo suave, de menor a mayor, el desplazamiento inteligente, la salida a tiempo, la ubicación justa del "guantazo", y ese trajinar sin pausas. Ni distracciones de Abel. Con su decisión, se desvanece la esperanza cierta de que este porteño de 33 años, trajera para Argentina una nueva corona mundial.

"No tengo más ganas de trabajar en el gimnasio. Me he puesto reacio para el entrenamiento. No vale la pena seguir. En consulta familiar (el campeón es casado y padre de tres hijos), **se resolvió mi abandono. Me hice profesional en 1962. Realicé 78 peleas en el campo rentado, de las cuales gané 48 (29 antes del límite), empaté 13, quedó una sin decisión y perdí (¿perdí?) 16. El enfrentamiento del que guardo recuerdo más grato, fue el del 17 de noviembre de 1973, con Horacio Saldaño. ¡Qué linda fecha! Un año justo de la llegada de Perón. Sabía que el puntaje me desfavorecía. Pero en dos vueltas, cambié el resultado.** Cachazú tiene pocas peleas realizadas contra púgiles extranjeros. El mismo se encarga de explicarlo: **"No soy un boxeador taquillero. A la empresa no le interesa presentarme con rivales de otros países y ello no me parece mal. Sin embargo, estoy tercero en el ranking del Consejo Mundial y séptimo en el de la Asociación".**

Nos atiende en un cómodo escritorio de la Secretaría Gremial del Sindicato de Luz y Fuerza. **"Aquí recepciono los problemas de los delegados y los trasmito al secretario gremial. Soy un hombre preocupado por los problemas de mi país y de mi gente. En el sindicato y en el boxeo, he cosechado grandes amigos. Con Ramón La Cruz, a quien le arrebate el título, mantengo contacto permanente. A Saldaño, lo veo nada más que en el gimnasio, pero nuestras relaciones, son muy cordiales".**

El deporte está pasando por una etapa de reorganizamiento. **"Sus actores, deben comprender que no es posible exigir más de lo que nuestro medio puede darle. Que no es poco.** El título, ahora, pasará automáticamente a manos de Miguel Angel Campanino. **"Un excelente pugilista y un verdadero profesional"**, dice Cachazú.

Quizá le haya faltado "ángel". Pero su retiro priva al boxeo de una de sus figuras más relevantes. Cuando el 22 de febrero le ganó por abandono en el séptimo round a Pedro Berón, nadie podía suponer que era, esa, la última pelea de un gran campeón. Un verdadero campeón. Que subía a los rings silbado por un público ávido de pegadores y se retiraba aplaudido por quienes, en el proceso del combate, comprendían que el boxeo, es, [illegible] arte, estilo, entrega total... Por algo, la inteligencia, siempre ha primado sobre la fuerza.

Todo lo que C-B

Entrenó en el estadio el plantel de Nueva Chicago a las órdenes del técnico José Abbas. Están en condiciones de reaparecer, tras la suspensión de un partido, el arquero Tocalli y el volante Loyarte. El equipo para el sábado será confirmado esta tarde, después de la práctica de fútbol.

Guillermo Petriella se desvinculó de la entidad de Mataderos; de común acuerdo con el jugador se le rescindió el contrato para que prosiga su campaña en Venezuela.

En otro orden de cosas, cabe destacar que el próximo domingo, a las 9,30 horas, continuará la Asamblea Extraordinaria que pasará a cuarto intermedio el día 7. Se dará a conocer la nómina de colaboradores del presidente Paulino Niembro hasta fin de año, fecha en que se convocará a elecciones.

RENUNCIO

José Mella, de Los Andes, renunció a su cargo de director técnico. Será reemplazado interinamente por Guido Hevita.

AL JUVENIL

La intervención en la AFA designó director técnico de la selección juvenil de Primera D al señor San Marcelino, que tiene a su cargo las divisiones inferiores de Estudiantes de Buenos Aires.

EXCURSIONISTAS

Hoy el club agasajará al plantel con una cena de camaradería debido a la buena campaña que viene cumpliendo en el torneo de Primera "C". Además convoca a sus socios y simpatizantes a concurrir al estadio de Nueva Chicago para su partido contra Liniers. En tercera divisón se producirá la reaparición del puntero Barrientos.

BROWN

Cumplida la suspensión, podrá reaparecer el sábado frente a Deportivo Riestra, el centrodelantero Larcamón. El sábado el club de Adrogué inaugurará su nuevo gimnasio "Antonio Riero" con un cuadrangular de basquet en el que participarán Morón, Lanús, San Lorenzo y Brown.

VICTORIANO ARENAS

El puntero de la Zona Sud del fútbol de Aficionados recibirá el sábado al Deportivo Paraguayo. Anuncia la reaparición del "wing" derecho Asencio, supliendo a Gaspar.

TECNICO GRANATE

Aldo López es el nuevo técnico de Lanús. Reemplazará a Roberto Resquín que ocupara, hasta ahora, ese cargo

Orsay

A partir del 15 de abril corre por cuenta de AFA el pago de los contratos a los jugadores integrados a la selección nacional. Pero antes tienen pendientes otras liquidaciones a Néstor Togneri, Enrique Wolff y Rubén Cano, que padecieron lesiones estando al servicio de la selección, y que al no cobrar en sus clubes durante el tiempo que estuvieron inactivos, recibirán compensación por parte de la Tesorería de AFA. Togneri se lesionó en una práctica el 12 de marzo; Wolff y Cano, a los 20 minutos del primer y segundo tiempo, respectivamente, del partido con Sportivo Pedal en San Rafael, Mendoza.

***

También AFA pagará la parte proporcional de las primas a los jugadores del Juvenil que viajó a Chile. Los jugadores con contrato son Bertoni (m/n 800.000 mensuales), Barreiro y Tarantini (m/n 350.000 mensuales); Olivares (m/n 200.000 por mes) y Manbrión y Marcero, que en sus clubes ganan 150.000 nacionales por mes según sus contratos. A los amateurs con becas, como Rodríguez y Tripicchio, por ejemplo, les pagarán los 26 días que estuvieron en Chile y a todos, un premio de 60.000 nacionales (15.000 más de lo convenido primitivamente) por punto. Fueron 4 puntos en total.

***

José María Codesal, uruguayo ex árbitro y autoridad de la especialidad en el arbitraje sudamericano y mundial, declaró hace poco en Chile: "El referato sudamericano atraviesa una grave crisis. No han surgido nuevos valores. Se carece de buen nivel. Falta autoridad, sentido práctico. No hay progreso. Imagínese que seguimos teniendo como los valores a los mismos jueces de siempre..." Agregó ante una pregunta que la crisis no excluía a la Argentina y agregó: "Únicamente hay dos árbitros de gran categoría: el brasileño Armando Marques y el chileno Carlos Robles... Sin comentario...

***

Roberto Resquín está en Lanús. Antes estuvo por irse al Deportivo Quito y al club Puertoviejo, ambos en Ecuador, donde dirigiría la selección nacional en las eliminatorias del Mundial. Lo de Quito no se concretó y lo de Puertoviejo fue rechazado, porque Resquín sabe que allí pagan muy bien, porque se vive muy mal. ¿Ni agua corriente hay! El que aceptó el sacrificio a razón de 1.500 dólares por mes fue Mario Imbellone, que además se llevó al pibe Carlos Infantino libre de River. Pero éste por ahora no podrá jugar oficialmente. Tiene 22 años... y AFA sigue sindar pase internacional a los menores de 25, aunque aquí no tengan club. ¿Hasta cuándo?

***

Cuando Imbellone se fue del Deportivo Español, para Puertoviejo, lo sucedió con Silvera-Fernández. Ninguno de los dos tiene título habilitante. Entonces trajeron a Tomás Rolan, que alternaba la función de entrenador con la presidencia de "Sociedad". Pero tampoco tenía título, y los hicieron quedar que alguien dirigiera para salir de la cabulia. Raúl Valdés, un veterano muy recordado que existía Mario Fapa Canos, siendo Valdés dirigente de San Lorenzo de Almagro, operó bien y lo contrataron. Pero Fapa solicitó ser [illegible] por mes, pero [illegible] conformó con el 50% [illegible] la "Fiesta Aquelarre".

Cubilla hace hablar al Uruguay

Amigo de Bordaberry, su exclusión de la lista de buena fe irritó a Restuccia

Los uruguayos que aún no eligieron el exilio viven en estado de asamblea. Una infidencia permitió al periodismo difundir la lista de los cuarenta jugadores que Roberto Porta envió desde Hong Kong. En esa lista no figura Luis Cubilla. Esa omisión determinó todo tipo de reacciones. Algunas tan graves como pintorescas. La del presidente de Nacional, Miguel Restuccia, por ejemplo.

"Si se confirma que Cubilla no será tenido en cuenta para la selección —dijo Restuccia— Nacional retirará de inmediato su confianza en el cuerpo técnico. No podemos admitir que mientras se van a buscar jugadores al exterior, cuya venida trae aparejada importantes erogaciones y cuyo rendimiento actual en muchos casos representa una incógnita, se prescinda por motivos carentes de suficiente importancia del concurso de un jugador que, como Cubilla, debe ser el más inteligente que actúa en este momento en nuestro medio."

Cubilla había sido designado, en un principio, entre los 34 jugadores preseleccionados por Porta. Luego no asistió al primer entrenamiento y, posteriormente, se negó a integrar la delegación que aún está en gira. Asimismo al responder a la citación de la Asociación Uruguaya explicitó los por qué. Porque se trata de una gira mal planificada

durante la cual se deberá competir con equipos sin ninguna jerarquía y cuyo único fin es el de recaudar fondos que financien el viaje y la estadía durante la Copa del Mundo. A mi edad, una gira de este tipo no sólo no resulta beneficiosa sino perjudicial", dijo el jugador.

Uruguay jugó en Haití, Guatemala, Costa Rica, Hong Kong y lo hará en los próximos días en Indonesia y Australia. Desde Hong Kong, Porta envió un mensaje con los nombres de los 40 jugadores que integran la lista de buena fe. De acuerdo con la reglamentación del mundial es imprescindible que esa lista llegue a Alemania antes del 30 del corriente.

Los acontecimientos que se precipitaron a causa de una infidencia —el mensaje de Porta aún no llega a la AUF— presagian novedades de importancia. Restuccia hizo responsable de la eliminación de Cubilla al preparador físico de la selección Guillermo Palesse. Palesse, a su vez, respondió a esas acusaciones en un reportaje que publicó el diario El País. Según el Palesse afirmó que Restuccia está en todo su derecho de tomar la posición que mejor entienda. "No me desvela —dijo el preparador físico—, la posición que pudiera adoptar cualquier dirigente. Yo procedo de acuerdo con mis convicciones y es difícil que cualquier oposición me lleve a apartarme de ellas."

Mientras tanto Cubilla, el hombre de la discordia, eludió con la misma astucia que despliega en el campo de juego cualquier respuesta comprometedora. "No tengo nada que decir —explicó—, no leo diarios, no escucho informativos. Me dedico pura y exclusivamente a mis negocios y a entrenarme. Creo que es lo más conveniente y lo que realmente debo hacer. Mientras espero. No tengo problemas con nadie y no creo que los demás lo tengan conmigo".

Cubilla integró la selección en los partidos clasificatorios para el mundial merced a un decreto del gobierno uruguayo que procedió a levantar la inhabilitación que sufría por una de sus habituales faltas de disciplina. No sería extraño que el gobierno de Bordaberry intervenga nuevamente ahora. La militancia política de Cubilla no se caracteriza, precisamente, por su adhesión a las causas populares. Tal vez éste sea el momento propicio para que Bordaberry se lo agradezca.

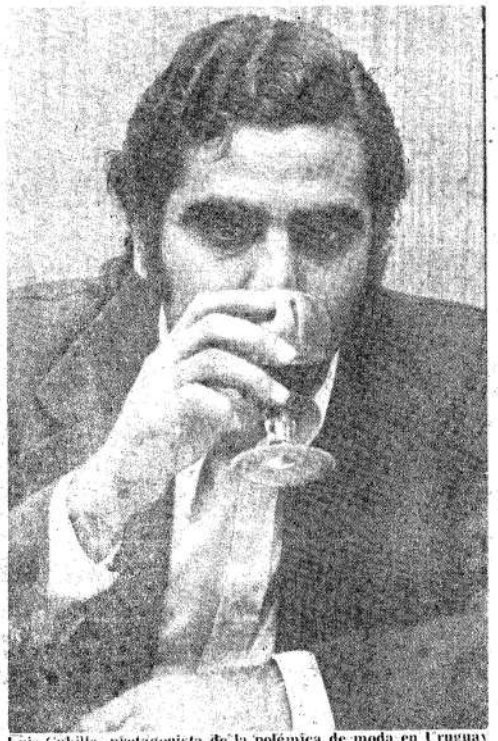

Luis Cubilla, protagonista de la polémica de moda en Uruguay

Apoyo de Perón

El ciclismo pertenece al pueblo

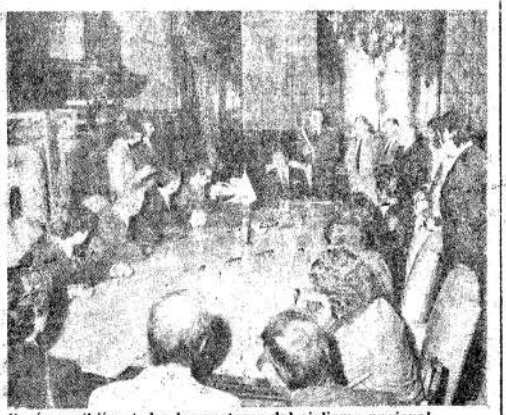

Perón recibió a todos los sectores del ciclismo nacional

"Compañeros: estamos recomenzando con las cuestiones deportivas que son tan importantes para nosotros. Es mi opinión que todos esos bifes que comemos tienen que dar algún resultado, porque nuestros deportistas son gente bien alimentada y fuerte".

El teniente general Juan Domingo Perón inició con estas palabras el diálogo que mantuvo ayer con todos los sectores del ciclismo argentino.

El Presidente evidenció un amplio conocimiento de los problemas del deporte del pedal y manifestó: **"El ciclismo es un deporte humilde, y, por lo tanto, pertenece al pueblo".**

El gran choque del basquet

Obras Sanitarias y San Lorenzo juegan hoy la final

Un verdadero suceso resultó la inauguración de la temporada básquetbolística. El torneo cuadrangular de Obras Sanitarias reunió buenos equipos y mucho público deparando, además, un encuentro emotivo (San Lorenzo 84, Morón 81, en tiempo suplementario), y la presentación del "boom" del club local (Obras Sanitarias 81, River Plate 68) con el debut de Becerra, Pellandini, Cadillac, Perazzo y Raffaelli.

Esta noche se repetirá el acontecimiento en cuanto a conmoción general y asistencia nutrida, pues se enfrentarán en la final los dos ganadores (Obras y San Lorenzo) y por el tercer y cuarto puesto, los dos perdedores (Morón y River Plate). Escenario, el mismo de Obras, en Núñez: Libertador y Núñez.

El saldo técnico de la primera jornada respondió a medias, pues los cuatro equipos se mostraron faltos de basquet. Sin embargo, ardió el match San Lorenzo-Morón por la arremetida del ganador cuando perdía por 4 tantos, faltando 9 segundos... La actuación de Mario Benítez (19 tantos) salvó a su equipo, y

Obras y su equipo "boom", por ahora con su motor "en ablande"

consolidó el triunfo el hermano del "Diablo" Miguel Benítez, debutante en San Lorenzo (Ferreyra, de Morón, dio distracción ticketosa con sus 29 tantos).

En lo que hace al "nuevo" Obras, sorprendió su fallida defensa zonal inicial. Arrasó, en cambio, cuando encontró contraataque, vía Cadillac (Brillante) o Raffaelli (muy inspirado). Antes, Obras había pretendido presionar sobre tablero con sus lungos, pero solamente Becerra rindió, ya que Perazzo apareció como contenido. Pellandini, por su parte, está algo lesionado y, naturalmente como jugador, flojo. Draghi, como siempre, alardeante sin razón. River jugó bien de entrada; después, no arriesgó.

Un Combinado con música funcional...

Los rosarinos "bailaron" a la Selección nacional: 3 a 1. Central campeón de Tercera

ROSARIO, **Noticias**.— Era el primer partido en serio para la selección. Sin ausencias. Y con un rival con calificadas individualidades.

Y fue ese oponente el que estaba sucediéndose en la etapa inicial con un juego sutil, elegante, inspirado sometió a la Selección a un verdadero "baile". Desde el centro del campo. La "usina" futbolística de Carlovich, Zanabria y Robles dejaba [illegible] con [illegible] zadas. Robles en [illegible] aparecía sorpresivamente por ambas puntas, lo acompañaban la potencia de Kempes y las genialidades de Obberti —una de ellas culminó en un gol de antología—. Para mayor infortunio de la Selección, las proyecciones de González terminaban por "enloquecer" a Tarantini. El 2 a 0 era lógico. Justo.

Luego, "el choque" continuó sucediéndose en la etapa final. La tribuna fue ejemplar con "ellos". La Selección no encontraba el balón. Tampoco tenía un ideario futbolístico claro, preciso. Se debatía en una tremenda confusión. Luchaba, sí, desesperadamente. Los rosarinos pretendieron ayudarla, salieron del campo varios handicapados. Sería inútil.

SELECCION NACIONAL: Sanforn; Wolff, Togneri, Sa. Tarantini; Brindisi, Telch, Potente; Houseman, Poy y Bertoni. **A.S.:** Fillol. **D.T.:** V. Rodríguez.

COMBINADO ROSARINO: Biassuto; González, Pavoni, Capurro, M. Killer; Aimar, Carlovich, Zanabria; Robles, Obberti y Kempes. **A.S.:** Carrasco. **D.T.:** J. C. Montes-C. Griguol.

Goles en el primer tiempo: 10m. González (C), 38m. Obberti (C).

Goles en el segundo tiempo: 9m. Kempes (C), 25m. Poy (S).

Cambios: Carril por Robles, Squeo por Brindisi, Cano por Potente, Chazarre a por Bertoni, Cocco por Houseman (S); Berta por Carlovich, Arico por Obberti y Rebottaro por González (C).

Cancha: Newell's. **Juez:** A. Ithurralde.

CENTRAL CAMPEON

Como preliminar jugaron Central y Estudiantes, sus terceras divisiones, para definir el título del campeonato Nacional de 1973. Ganaron los centrales 3 a 1. Con goles de Mancinelli y Rubén Rodríguez (2) y de Figueroa para los estudiantiles. Todos marcados en el segundo período.

Caras nuevas en el fútbol

Pedro Chazarreta -22- volante y goleador

¿Te acordás Pedro? Hace tres años, ante otro café y tantas ilusiones... Al fin, logró su anhelo. Juega en San Lorenzo...

Era como una idea fija. Tenía que jugar en San Lorenzo. Lo intentó una vez. Y fracasó. Otro, en su lugar, hubiera cambiado el rumbo. El no; volvió a insistir. Tampoco esta vez tendría fortuna; todo parecía arreglado, pero al final le dijeron no. Por entonces, estaba "anclado" en Buenos Aires; cumplía, en la Marina, con el servicio militar. No podía regresar a su tierra, a su club; aún restaban varios meses para dejar de ser obligado marino. Recaló en Deportivo Español, un modesto equipo de Primera "C".

"Mirá, yo voy a jugar este año aquí; pero el año que viene voy a pasar a un club de primera. Es cierto, necesito que Sarmiento no cotice exageradamente mi pase. Por ahora, valgo cinco millones. Si Español no los paga, a fin de temporada, yo voy a juntar el dinero de donde sea; porque quiero quedarme en Buenos Aires, y en primera división. En último caso, Enrique me dará los cinco millones". Le sentenció a un cronista un año atrás.

Ganó por insistencia. Poco le importó que lo "bocharan" una vez y otra. Tenía que jugar en San Lorenzo. Lo presentía: como si fuera su destino. Sí, era una idea fija: además, en San Lorenzo jugaba alguien a quien admiraba como hombre y como futbolista. Le brillan los ojos, y se le enfrecruzan, confusamente, las palabras cuando habla de él. De Enrique, claro, de Enrique Chazarreta, su hermano.

"No, yo no podría juzgarlo desapasionadamente, para mí es un fenómeno. Y nada más. Sí, me gusta Miguel Brindisi, su manera de jugar; pero primero está Enrique. No, yo no puedo juzgarlo desapasionadamente. Ni quiero hacerlo tampoco.

En Primera "C" se destacó —no hay duda— en medio del caos futbolístico. Pocos eran, en esa división, los que querían el balón; los más le huían temerosos, o lo azotaban con un incomprensible desprecio. Todos, o casi todos corrían, casi con desesperación: él no. José Sanfilippo lo ubicó como delantero —neto o ariete—. No tenía otro. A él no le agradaba demasiado la idea. **"Yo necesito estar en contacto con la pelota; sin ella me siento como ajeno al partido, me intranquilizo".** Empero, hizo caso. Y fue el ariete de su equipo. También su goleador absoluto y, lejanamente, el más ingenioso; o mejor, el único ingenioso.

"Me volví al Chaco en diciembre. Cuando llegué faltaban cuatro partidos para concluir el torneo oficial de mi provincia. Y se avecinaba un partido más difícil: con Chaco For Ever que es como Boca allá. Yo no estaba bien entrenado. Pero lo convencí al presidente, jugaría hasta el final del campeonato si me vendían por cinco millones. Inclusive, le dije, yo me buscaré el club. Era arriesgado. Confié en su palabra.... Español no me podía pagar. Sólo pude jugar frente a Chaco For Ever; después me desgarré. Por primera vez en mi vida le gané, con Sarmiento, a For Ever. Fue la locura; vencimos 4 a 1. Hice dos goles. Dicen que fui el mejor de la cancha. La fiesta duró hasta la madrugada. Será un recuerdo imborrable...Cambiaron al presidente del club. El sucesor, sin embargo, respetó la palabra del anterior. ("Para nosotros valés 30 millones, pero la palabra es la palabra"). Había sido arriesgado, pero aquella era una gente formidable.

Sanfilippo, también Enrique, insistieron en San Lorenzo. Diez minutos antes del cierre del Libro de Pases llegaba a la AFA. **"Casi me mato con el 'fitito', de apurado que iba para registrar la firma...Después la tercera. Pensé que no había muchas oportunidades. Pero tenía fe...Ya era profesional...Apareció Osvaldo Zubeldía, confieso que por lo que había leído de él, tenía cierta desconfianza; ahora puedo afirmar, y vos sabés que no te miento, que Osvaldo es el primer técnico que me da absoluta libertad en el campo de juego. Si las cosas no salieran bien, sería mía la culpa, no de él. Nobleza obliga. ¿Cómo hacer para que Osvaldo Zubeldía me "viera"?. ¿Metiendo caños o haciendo gambetas lujosas? No, si quería eso lo tenía, por tomar un ejemplo, a Toti Veglio; entonces, Pedro Chazarreta estaba demás. ¿Correr por toda la cancha? Tampoco; tenía quienes lo hacían a la perfección. No quedaban alternativas, había que "meter caños" corriendo por toda la cancha o viceversa... No sé cuando, pero me "vio."**

Pedro Chazarreta —30-6-51— está muy contento. Feliz. Ya es jugador de San Lorenzo. Y de primera división. Además, el elogio del técnico Zubeldía no admitió dudas. Tras el cotejo ante Independiente pronunciaría, casi con admiración: **"Qué barbaridad Pedro, cómo corrió. Se iba al ataque sin que nadie lo mandara ¡Qué barbaridad ese pibe!".**

Inevitablemente surgirán las comparaciones entre los hermanos. Se pretenderá que Pedro se parezca a Enrique. Pero son muy distintos. Opuestos. Enrique es silencioso, pacífico, introvertido. Pedro es locuaz, inquieto, extrovertido. Cuando algo anda mal, Enrique se torna hosco pero calla. Pedro no, no sabe callarse, y expulsa la bronca. Enrique no reacciona ante una agresión. Pedro, quizás. Enrique no puede jugar "parado", Pedro sí. Enrique es un futbolista "que va al sacrificio"; Pedro se acerca más a la finura, al toque. Enrique tiene un disparo poderoso, Pedro, desde media distancia es capaz de "sacar" pelotazos imparables para el mejor de los arqueros. Sí, son distintos, opuestos, pero...

Vivo con él en su departamento de Bartolomé Mitre y Gazcón. Y voy a vivir con él hasta que me eche. Es un tipo bárbaro mi hermano. ¡Que mejor ejemplo que él! Siempre andamos juntos. Claro, esa insistencia por jugar en San Lorenzo debe haber sido por eso: para seguir estando junto a Enrique...Pensar que ahora hasta compito con él por un lugar entre los titulares. Yo sé que él está mas contento que yo de verme en primera. Y se le sigue llenando la boca de Enrique... **No, mirá, lo siento así: no ha cambiado nada en mi vida. Todo es igual. Mis amigos son los de antes, lo seguirán siendo: aquellos "vagos" del Chaco, y los de acá; no me interesan los amigos de la fama. Y no les voy a poner buena cara porque no me gusta disfrazarme. Yo sé quiénes me quieren por lo que soy como persona. Los demás no me interesan...** Es tajante, casi agresivo. Tiene, al fin, una posición tomada. Una posición correcta.

Sí, hay quienes sienten el cambio de jugar entre amateurs, a hacerlo entre profesionales. Pero yo mentiría si dijera que lo siento. No, no lo siento, como no siento la gritería de la gente, cuando estoy en la cancha. Es más, los gritos me agrandan, pero no sé que dicen, estoy metido en el partido, y lo demás es secundario.

Por supuesto, que juego por dinero; pero en la cancha sólo me interesa ganar y tratar de mostrar todo lo que sé. No me preocupa cuánto voy a cobrar. Y no me preocupa porque "adentro" me olvido de todo haciendo lo que me gusta. Te lo repito, vos sabés que no te mentiría si fuera distinto.

Con Chaparrito, Ortiz, García Ameijenda y con todo ese plantel, muy bueno, de San Lorenzo las cosas tienen que cambiar para bien. Y van a cambiar. Los titulares son otros, pero nosotros vamos a pelear los puestos, será beneficioso, creo, para todos. Dejá que "ensartemos" unos partidos seguidos ganando y vas a ver cómo damos que hablar...

Impulsivo, obstinado, fervoroso, audaz, dice lo que siente y cómo lo siente. Se llama Pedro Chazarreta, es el 8 de San Lorenzo y el hermano del 11; el que anda por la selección. Le dicen simplemente Pedro.

Rebusques y otras yerbas

"PIZZA RICOTTA" (parecida a la de las pizzerías... ¡pero más rica!)

Masa: cien gramos de manteca, dos huevos, media taza de azúcar, una cucharadita de esencia de vainilla, una cucharadita al ras de polvo para hornear, harina (lo que absorba).

Relleno: medio kilo de queso ricotta, ciento cincuenta gramos de azúcar, una cucharada grande de manteca blanda, tres yemas, una cucharadita de esencia de vainilla, media taza de fruta abrillantada picada, un huevo para pintar.

Se prepara la masa mezclando la manteca, los huevos y el azúcar. Se perfuma con la esencia y se le agrega el polvo para hornear con la harina que absorba hasta formar una masa unida, pero no dura. Se separa en dos trozos y con la mitad se forra un molde enmantecado y enharinado. El relleno se prepara mezclando todos los ingredientes (menos el huevo entero para pintar), se bate un poco y se rellena la tartera forrada. Se tapa con la otra mitad de masa estirada y se unen bien los bordes. Se pinta con el huevo entero y se cocina en horno mediano hasta que la masa esté suavemente dorada. Para cortarla, se la debe dejar enfriar.

SI SE SUFRE DE ESTREÑIMIENTO

El estreñimiento, que no es nada más que un **mal hábito** del funcionamiento intestinal, se puede solucionar mediante estas prácticas "naturistas" que son las más aconsejables e inofensivas:

* Caminar (no correr) diariamente como "ejercicio" que no sólo beneficia en mucho a quienes padecen de constipación sino que es uno de los mejores métodos para mantener la silueta.
* Comer en pequeñas cantidades, a horarios regulares.
* Comer sin apuro y masticando bien.
* Al despertarse, "masajearse" suavemente el vientre durante unos tres o cuatro minutos y con movimientos circulares.
* Comer abundantes vegetales (repollo, lechuga, tomate, coliflor, rábano, espinaca, achicoria, remolacha, acelga, zapallo, radicheta, chauchas).
* Comer compotas de frutas y frutas con la piel.
* Recurrir al pan de Graham o pan integral.
* Iniciar la mañana con un vaso de jugo de frutas frío, o un yoghurt, un vaso de agua de ciruelas dejadas la noche anterior en remojo, un vaso de agua con limón y miel.

LO HACEMOS NOSOTRAS: CORTINAS

Hacer cortinas no es ninguna ciencia. Sin embargo casi nunca nos animamos a hacerlas solas. Hoy trataremos de ver la forma de confeccionarlas sin complicarnos mucho la vida.

En primer lugar, pensemos cuánta tela necesitamos. Para calcularlo tomamos las medidas de la superficie que queremos cubrir, o sea el ancho y el largo que tendrá la cortina una vez terminada.

Al largo le sumamos de 20 a 30 cms. para el dobladillo inferior y de 6 a 8 cms. para el dobladillo superior o cabeza. A esta medida la llamaremos "L". O sea que "L" es el largo que tendrá la cortina una vez terminada, más el dobladillo inferior, más el dobladillo superior.

Ahora multiplicamos el ancho que tendrá la cortina una vez terminada a la altura del riel por tres, si la vamos a hacer de voile u otra tela liviana, o por dos y medio si será una tela más pesada dependerá del frunce que le queremos dar; si la queremos más fruncida multiplicamos por tres, si la queremos menos fruncida por dos y medio o por dos). Al resultado de esta multiplicación lo llamaremos "A". O sea que "A" es la medida del riel multiplicado por dos, dos y medio o tres.

Sabiendo el ancho de la tela que vamos a emplear dividimos "A" por ese ancho y el resultado lo multiplicamos por "L": esa es exactamente la cantidad de tela que debemos comprar. Por ejemplo, si tenemos que hacer una cortina de voile, que irá colocada en un riel de 1 m. y que tendrá 2 m. de largo, suponiendo que el voile sea de 1.50 m. de ancho necesitaremos:

$$\frac{1x3x2,36}{1,50} = 4,72m.$$

Una vez que tenemos la tela cortamos paños de la medida que hemos llamado "L" y los unimos entre sí. Si queremos hacer dos cortinas que se encuentren en el centro uniremos la mitad de los paños entre sí y por otra parte la otra mitad. Si el total de paños fuera un número impar tendremos que cortar uno por el medio a lo largo y colocar cada mitad en un extremo de ambas cortinas. Los paños se unen entre sí con una costura francesa que consiste en pasar la máquina primero por el derecho de la tela, abrir la costura y coser luego normalmente por el revés; de esta manera la tela no se deshilachará. Ya podemos hacer los dobladillos, el de arriba y el de abajo. En ambos casos dejaremos en el borde un doblez de aproximadamente 1 cm. que irá hacia adentro del dobladillo.

Una vez terminado este trabajo tenemos dos posibilidades: una es terminar la cortina con el sistema de anillos metálicos o plásticos (tipo sabicort), que se mandan a colocar en cualquier casa especializada y luego se cuelga de una varilla metálica que hace las veces de riel. Si vamos a emplear este sistema, conviene colocar por dentro de la cabeza de la cortina algún elemento especial para darle cierta rigidez; éstos se consiguen en las mismas casas que colocan los anillos y que venden las varillas y los soportes que las sostienen.

La otra posibilidad es colocar el riel clásico y poner en la cabeza de la cortina una cinta para fruncirla. Esta cinta puede ser de algodón o de poliester según el material de la tela de la cortina. Hay dos tipos de esta cinta: uno tiene varios hilos pasados que son los que permiten fruncirla y en los que se colocan los ganchos para colgar del riel. El otro tipo, que se llama "americano", no se frunce, sino que tiene ya marcados los lugares para los ganchos y éstos tienen varias patas que se introducen en esos lugares, formando pequeños grupos de frunces. Estas cintas y ganchos se venden en las casas de artículos para tapicería.

Y...¡Listo! Ahora sólo falta colgarla y empezar a disfrutar de la linda cortina que hicimos nosotras.

REBUSQUES

El ajo y el perejil picados intervienen en muchísimas recetas de la cocina de todos los días (albóndigas, milanesas, carnes al horno, etc.). Una forma de ganar tiempo es tener una buena cantidad ya preparada y tomar cada vez lo que sea necesario. Para eso guardamos la preparación cubierta con aceite y en un frasco tapado en la heladera. De este modo podemos conservarla de 10 a 15 días sin ningún problema y nos resultará muy cómodo.

Néstor

Napoleón

El Ñato Miguel

por Pancho

El mal humor

de Tabaré

Los astros en el día de hoy

Hoy la luna se encuentra transitando de 5° a 17° de Piscis. Favorece en general las creaciones artísticas.

ARIES 21 de marzo al 20 de abril Controle sus actividades. No abuse de sus energías. Recibirá dinero inesperado. Tacto.	**TAURO** 21 de abril al 20 de mayo. Logrará un acuerdo criterioso que lo beneficiará. Mejora un problema de salud. Éxito en sus estudios.	**GEMINIS** 21 de mayo al 20 de junio. Reflexione antes de actuar, puede cometer errores. No obstante dará resultados positivos un negocio.	**CANCER** 21 de junio al 20 de julio. Una persona enferma solicitará su ayuda. Evite hacer gastos, le traerán problemas familiares. No discuta.	**LEO** 21 de julio al 20 de agosto. Controle la satisfacción de una cuestión. Recibirá una invitación. Le propondrán un negocio.	**VIRGO** 22 de agosto al 22 de setiembre. Una noticia de lejos lo alegrará. Sus ideas son claras y precisas. Controle ciertos malestares físicos.
LIBRA 23 de setiembre al 22 de octubre Cierta inestabilidad en sus asuntos personales se superan haciendo nuevos planes.	**ESCORPIO** 23 de octubre al 22 de noviembre. Con paciencia salvará un obstáculo en su trabajo. Logros poco comunes en sus estudios y negocios.	**SAGITARIO** 23 de noviembre al 20 de diciembre. Preste atención a su salud. Una novedad le alejará preocupaciones. Buenos adelantos en estudios.	**CAPRICORNIO** 21 de diciembre al 19 de enero. Se sentirá inclinado a planificar un nuevo método en sus tareas. Será reconocida su capacidad analítica.	**ACUARIO** 20 de enero al 19 de febrero. Conviene reflexionar y solicitar un buen consejo. No tome decisiones precipitadas. Precaución.	**PISCIS** 20 de febrero al 20 de marzo. Se cumplirán sus planes, no se desmoralice por algún obstáculo. Despertará confianza.

La guerra de los Antartes

Guión: Francisco G. Vázquez Dibujos: G. Trigo

EL TIEMPO

Pronóstico para hoy en Capital Federal y alrededores: algo nublado, temperatura y humedad en disminución, vientos leves del Sur. Máxima pronosticada: 23°. Mínima: 16°.

noticias

sobre todo lo que pasa en el mundo

Buenos Aires, jueves 18 de abril de 1974. Servicios noticiosos de Télam, RL, EFE, ANSA, DPA, IPS y PL.

Editorial Hoy S.A (E.F), registro de la propiedad intelectual Nº 1.223.260. Redacción, administración y publicidad en Piedras 735. T.E. 34-2041/3607/2839/2390. Distribución: Capital, Rubbo SCA, Juan de Garay 4228. Int.: Daesa S.A, México 1848

KUNKEL ESTA EN LIBERTAD

Mediación de Zavala Rodríguez en el Chaco. El villero Laroque sigue preso. 70 detenidos por copamiento

RESISTENCIA (Noticias).— La policía provincial liberó ayer al ex diputado nacional Carlos Kunkel pero permanece detenido el dirigente villero Jaime Laroque.

La liberación de Kunkel se produjo tras una larga entrevista que el diputado nacional de la Juventud Peronista Miguel Zavala Rodríguez mantuvo con el jefe de la policía provincial, Angel Mora. Kunkel y Laroque habían sido detenidos por orden del juez Jiménez, por supuestas vinculaciones con el intento de copamiento de la unidad policial de Colonia Aborigen.

El jefe de policía anunció que el villero Laroque sería liberado cuando se terminaran las averiguaciones.

En el momento de ser liberado Kunkel estaban presentes el legislador provincial Jaime Dri y dirigentes de la JP. El ex diputado dijo que los suboficiales lo habían tratado con corrección pero que los oficiales, en cambio, lo habían hecho en forma bastante descortés".

También se había preocupado por la liberación de Kunkel el diputado nacional Héctor Sandler (UDELPA-APR), quien envió sendos telegramas al ministro del Interior, Benito Llambí y al gobernador del Chaco, Deolindo Bittel.

"En mi condición de diputado nacional me dirijo a usted para interceder por la libertad del señor Carlos Miguel Kunkel electo diputado nacional por la mayoría del pueblo argentino, quien se encuentra detenido en la provincia del Chaco", decían los telegramas.

70 DETENIDOS

RESISTENCIA (Noticias).— Pese al cerrado hermetismo con que se viene manejando la policía, hasta el momento ha trascendido que más de 70 personas continúan detenidas o demoradas en Sáenz Peña, por supuestas vinculaciones con la organización ilegal y fundamentalmente por posibles conexiones con el intento de copamiento al destacamento policial de Colonia Aborigen.

En tanto el juez, doctor Norberto Jiménez, que entiende en la causa, tomó declaraciones a numerosos detenidos acusados de asociación ilícita.

Las detenciones y los allanamientos continuaron en Sáenz Peña, sin que hasta el momento pudieran encontrarse elementos de mucha importancia que ayuden a la pesquisa que realiza la policía provincial.

El cabo primero Acuña, que fuera herido en el intento de copamiento, a pesar de su gravedad, se encontraba en franca mejoría, según declaraciones del cirujano que lo operó.

Perón tiene confianza en Fautario

Robledo desmintió el relevo del Comandante de la Fuerza Aérea

El ministro de Defensa, Angel Federico Robledo, desmintió categóricamente ayer las versiones sobre el posible relevamiento del comandante general de la Fuerza Aérea, brigadier Héctor Luis Fautario.

"Fautario goza de la confianza del presidente Perón —dijo— y por ende de todo el gobierno nacional".

Aclaró que lo mismo ocurre con los comandantes del Ejército y la Armada.

EL PRIMERO DE MAYO

Robledo aclaró también que el primero de mayo las tareas de seguridad en el acto de Plaza de Mayo estarán a cargo de la Policía Federal. Dijo que las fuerzas de Gendarmería y Prefectura Naval no actuarán, "pero estarán disponibles para ser utilizadas en caso de necesidad".

ASCENSOS

Se dio a conocer la nómina de los militares en retiro a los que se ha concedido ascensos en virtud del decreto de "reparación" al personal militar pasado a esa situación por razones políticas.

La lista comprende el ascenso a generales de división de Heraclio Ferrazano, Ernesto Fatigatti y Miguel Angel Iñiguez.

A brigadier mayor fueron ascendidos Enrique Raúl Gau; a generales de brigada Carlos Quinteiro, Guillermo Gutiérrez, Norberto Ugolini, Antonio Castro, Pablo Escolano, Fernando González, Jorge Lovera y José María Morteo.

A contraalmirantes ascendieron Raimundo Palau, Alicio Ogara y Guillermo Zarrabeilía.

También se ascendió post mortem a los siguientes militares fallecidos: a general de división, Carlos Jauregui; a vicealmirante, Moisés Villanueva; a brigadier mayor, Mario Daneri; a general de brigada Mariano D'Onofrio y a brigadier, a Luis Alberto Lapuente y Ricardo Accinelli.

REUNION DE COMANDANTES

Trascendió que en la última reunión de comandantes se habría considerado la situación de la frontera con Chile, señalándose como un hecho auspicioso que "ya no penetren a nuestro territorio prófugos del actual gobierno de ese país".

También se habría considerado la posibilidad de que los efectivos de Gendarmería que custodian plantas fabriles abandonen tal destino. Serán reemplazados por personal especializado de la Policía Federal.

No a la teoría Mc Namara

Refiriéndose a la participación argentina en la conferencia sobre población realizada en Costa Rica, el ministro del Interior, Benito Llambí declaró que "en Argentina no se aplicará la teoría Mac Namara".

Llambí llegó ayer desde Costa Rica, donde expuso la teoría que Argentina sostendrá en la conferencia sobre demografía a realizarse en Rumania en agosto.

Se mostró satisfecho de que la posición sustentada por nuestro país hubiera contado con el apoyo de Brasil, Cuba, Perú y Ecuador.

Secuestro de un montonero

Anoche habría sido secuestrado un montonero en Avenida Rivadavia y Rioja. La Juventud Peronista denunció que un joven fue obligado a introducirse en un Fiat 128 IAVA color naranja, patente C-515919, aproximadamente a las 19.55. El joven, informaron, alcanzó a gritar "soy montonero".

Otra denuncia fue formulada por el Movimiento Villero Peronista de Vicente López. Dijeron que la esposa del dirigente Hugo Báez, de nombre Laura, fue detenida por personal que pertenecería a la Policía Federal, ignorándose su paradero.

Poder Legislativo: clima irritado

Pedrini llevó sus quejas a miembros del equipo económico

No sesionó ayer ninguna de las cámaras del Parlamento Nacional.

En Diputados, la suspensión de la proyectada sesión tuvo estrecha relación con el problema suscitado por el veto del Poder Ejecutivo a tres artículos del Presupuesto Nacional para 1974.

Los tres artículos —24, 26, y 29— otorgaban al Parlamento facultades para otorgar subsidios a entidades, eliminaban el tope para los gastos de representación de los legisladores y otorgaban partidas especiales con destino al Congeso Nacional.

Estas partidas —cuyo otorgamiento fue vetado por el Poder Ejecutivo— alcanzaban a los 18.600 millones de pesos viejos. Según se indicó en esferas parlamentarias ese dinero sería utilizado para la realización de obras "indispensables" para el Parlamento, entre ellas las del edificio del anexo del Congreso, ubicado sobre la calle Rivadavia entre Ayacucho y Junín.

Lo cierto es que el tema ha logrado provocar entre algunos legisladores una preocupación equivalente a la que suscitó el debate de importantes temas como las reformas al Código Penal o las intervenciones a las provincias de Formosa y Córdoba.

A tal punto llegó la irritación en el bloque justicialista que su titular, Ferdinando Pedrini, acompañado por el presidente de la Comisión de Presupuesto y Hacienda de la Cámara de Diputados, Carlos Palacios Deheza, debieron mantener durante toda la tarde de ayer sucesivas reuniones con integrantes del equipo económico oficial.

Pedrini había adelantado ya que realizaría ante los funcionarios oficiales "incluso ante el ministro Gelbard" gestiones encaminadas a lograr mantener la cohesión interna del bloque en torno al espinoso tema.

De lo contrario, algunos legisladores del oficialismo podrían otorgar su apoyo a la oposición, que anunció que propondrá que el tema sea tratado en la próxima sesión.

Si algunos legisladores del FREJULI apoyaran luego en la votación a los opositores, podría llegarse a los dos tercios de votos necesarios para que la Cámara insistiera en su sanción del presupuesto, lo que daría lugar a un enfrentamiento entre los poderes Legislativo y Ejecutivo.

Las versiones que circulaban ayer en el Parlamento indicaban que Pedrini habría obtenido del sector económico el mantenimiento de las partidas para subsidios.

Menor flexibilidad existiría en cuanto al otorgamiento de las partidas especiales con destino a obras.

Por último, la respuesta habría sido rotunda y negativa en lo que hace a eliminar el tope fijado para los gastos de representación de los legisladores.

Ayer Perón habría analizado el tema con el ministro López Rega y hoy lo considerará con Lastiri y Pedrini.

EL DESCAMISADO

Hoy será planteado en la Comisión de Labor Parlamentaria de la Cámara de Diputados el tratamiento sobre tablas del proyecto de interpelación al ministro del Interior, Benito Llambí, por la clausura del semanario peronista **El Descamisado**.

El proyecto está suscripto por nueve diputados que invisten la titularidad de bloques o sub-bloques de la Cámara.

En Educación

Renunció el subsecretario Rapella

Ayer se confirmó extraoficialmente que Norberto Rapella presentó su renuncia al cargo de secretario de Educación, la cual habría sido aceptada por el ministro de Educación, Jorge Taiana.

Las versiones sobre la probable renuncia de Rapella circulaban desde hace un mes, cuando se le habría ofrecido el cargo de rector normalizador en la Universidad Nacional del Litoral, propuesta que habría aceptado, rechazándola posteriormente. A principios de abril, el secretario de Educación se ausentó de su despacho, por lo que su dimisión se consideraba inminente.

¿RENUNCIA WEIDEMBACH?

Con respecto a la situación de la Universidad Tecnológica Nacional (UTN), la misma fuente dio a entender que estaría en estudio el pedido de renuncia al rector normalizador Rolando Weidembach. En esa Universidad, alumnos, profesores y no docentes ocupan desde hace 23 días, 17 de las 24 facultades regionales, delegaciones y anexos, resistiendo el nombramiento del rector, al que vinculan con sectores de ultraderecha.

En un comunicado a la prensa, 16 decanos y delegados de la UTN, se solidarizan con el pedido de renuncia que los ocupantes de esos establecimientos efectúan a Weidembach. En Buenos Aires, la facultad regional de la UTN confirmó que hoy se hará la marcha estudiantil hasta la Casa de Gobierno ratificando el pedido para que se releve a Weidembach.

Los municipales y el intendente rosarino

Declarados en comisión los obreros que cumplen paros progresivos

ROSARIO (Noticias).- La crisis que afecta al personal municipal que realiza paros progresivos en esta ciudad desde el lunes último, se agravó luego que el intendente se negara a recibir a una delegación de los trabajadores hasta tanto aquéllos suspendan sus medidas de fuerza.

Los trabajadores exigen aumentos salariales, habiendo obtenido hasta ahora solamente la promesa de que sus sueldos se elevarán de 30.000 a 145.000 pesos viejos.

El intendente, Rodolfo Ruggieri, declaró en "comisión" al personal que cumple los paros y solicitó "detallada y completa nómina de los huelguistas".

Los trabajadores resolvieron mantener sus medidas de protesta, pese a la promesa obtenida de los concejales justicialistas de que no se aplicarían represalias.

Los trabajadores sostienen que "nuestra medida no va dirigida contra el gobierno popular, sino contra los dirigentes obreros que no se interesan por nuestros problemas".

Los paros no afectan a las guardias de urgencia de los seis hospitales municipales, aunque los médicos han adherido en su casi totalidad a las medidas que se cumplen durante tres horas por turno.

Al cierre de esta edición, los trabajadores municipales reunidos en asamblea se aprestaban a resolver la actitud a asumir en los próximos días.

En el Banco Central

CGE y CGT propondrán directores

Por decreto del Poder Ejecutivo promulgado ayer, se establece que la designación de los directores del Banco Central se efectuará sobre la base de sendas ternas propuestas por la Asociación de Bancos de Provincia de la República Argentina, la Confederación General Económica y la CGT.

El artículo tercero establece que "las personas elegidas para integrar las ternas deberán poseer reconocida idoneidad en materia económico-financiera". El término de cuatro años de mandato del presidente, el vicepresidente y los cinco directores, fijado por la ley 20.539, se computará desde el 10 de octubre de 1973.