noticias

sobre todo lo que pasa en el mundo

Año 1 — Nº 15 — Buenos Aires, miércoles 5 de diciembre de 1973 Director: Miguel Bonasso - Precio de venta: un peso

RAPTAN A NENA DE 11 AÑOS

(Inf. pág. 24)

SIGUEN INVESTIGANDO ACCIDENTE DE MISIONES

(Inf. págs 12 y 13)

HOY, FIESTA DE FUTBOL: LLEGO PELE

(Inf. pág. 20)

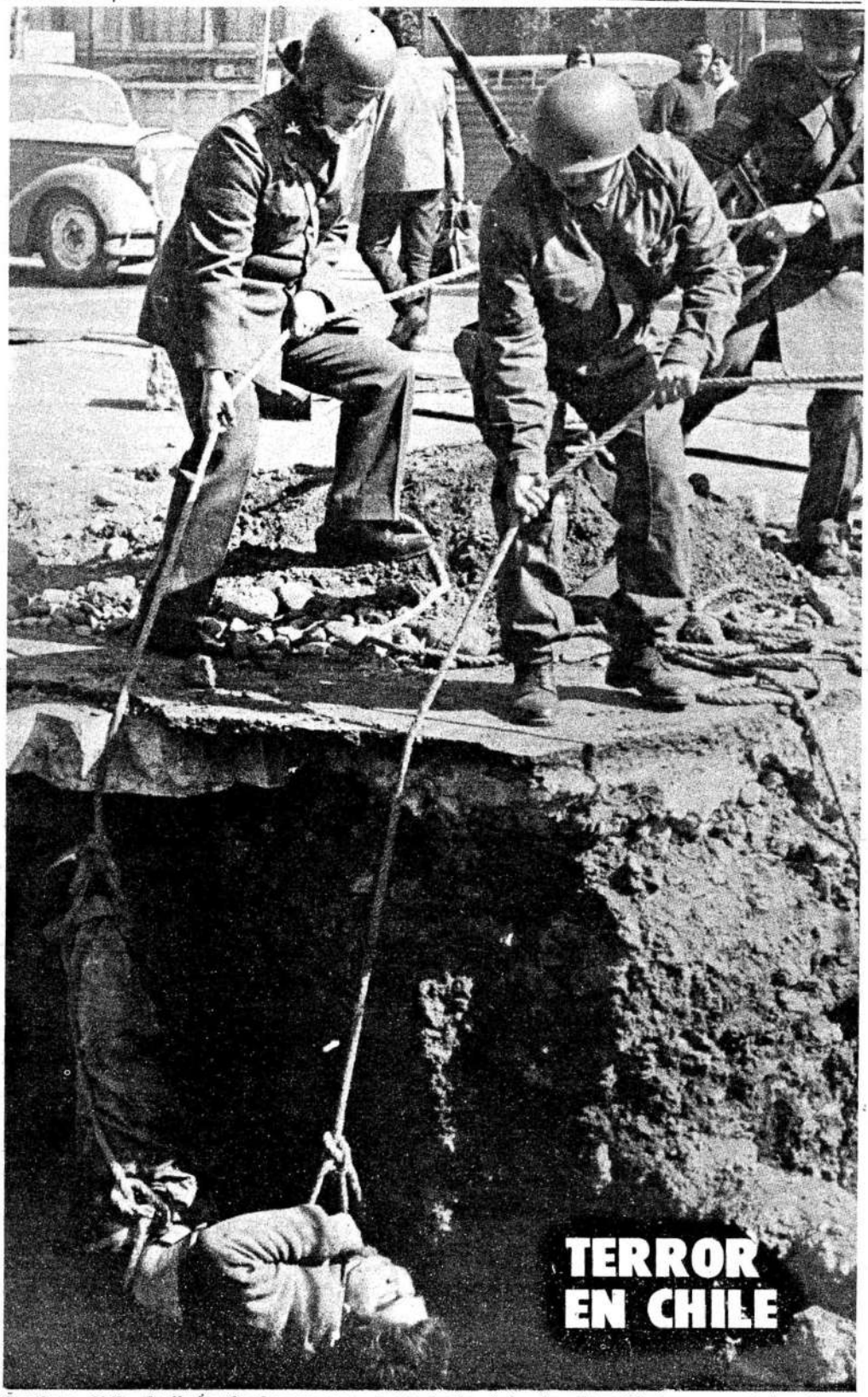

Santiago, Chile: fusilado, tirado a un pozo, luego izado. Así sufre el pueblo hermano (págs. 2 y 3)

Chile: antología del terror

Fusilamientos. Torturas. Campos de concentración. La persecución del enemigo derrotado. Todo un catálogo de violaciones a los derechos humanos. Porque no basta, según la Junta Militar, con haber derrocado al gobierno del Presidente Salvador Allende, disolver a los partidos de izquierda , suspender a los de centro y derecha y prohibir las actividades sindicales. Se trata de la eliminación física de los opositores, a los que se acosa hasta en los refugios diplomáticos convertidos en prisiones desde que no se otorga salvoconducto a centenares de asilados.

Todo esto se ha denunciado.

La opinión mundial lo sabe y está conmovida. Ahora vamos a ver las constancias fotográficas, cuyo origen —por obvias razones— debe quedar en el secreto. Son muy recientes.

La primera secuencia corresponde al célebre Estadio Nacional de Santiago, donde fueron apiñados miles de detenidos. Allí se torturó de muchos modos. Por hambre, intimidación o con violencia física.

Las fotos 1 y 2 muestran uno de los pasillos, donde soldados apremian a presos. Uno de ellos (2) yace, quizás sin sentido, mientras otro es conducido cubierto por una frazada.

Sobre las gradas (foto 3) hay prisioneros que deben estar tapados, como encapuchados, agregándose un castigo adicional a su ya lastimosa situación. Y en la foto 4, desnudo, sacan de los camarines a un torturado, de los muchos que siguieron ese trágico itinerario. A un costado de los muros (5), mujeres detenidas, tratan de comunicarse a gritos para saber si allí está el marido o el hijo. Si está en ese Estadio del horror, es buena noticia. Vive.

Otra secuencia se desarrolla en las excavaciones del Metro (subterráneo), cerca de la Estación Central. Allí, dijo la policía, cayó un francotirador, apostado en la farmacia Andrade, el 13 de octubre. Los vecinos no concuerdan con esta versión. El muerto no habría disparado. Oyeron, sí el fusilamiento y que el cadáver fue arrojado al pozo (6), de donde fue sacado a la vista del público (7 y 8), a la mañana siguiente.

La foto 9, exhibe un episodio, no por menor, menos revelador del clima de intimidación pública. Ese muchacho salía de comprar pan. Acaso porque tenía cara de pobre, cara de pueblo, fue interceptado por los soldados. Lo revisaron con malos modos, y el pan cayó al suelo. El muchacho protestó. Por eso lo tuvieron 5 horas, así como se ve, por haber "insultado a las Fuerzas Armadas".

Y en la foto 10 se captó esta imagen de un carro militar llevando un cadáver por la céntrica Alameda. A nosotros, la visión nos impresiona. Pero los chilenos parece que tendrán que habituarse al desfile cotidiano del terror.

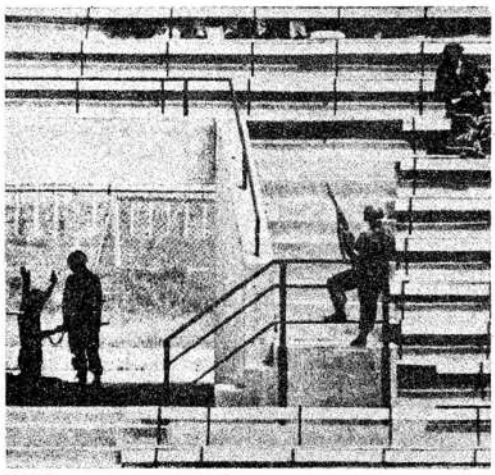

Foto 1

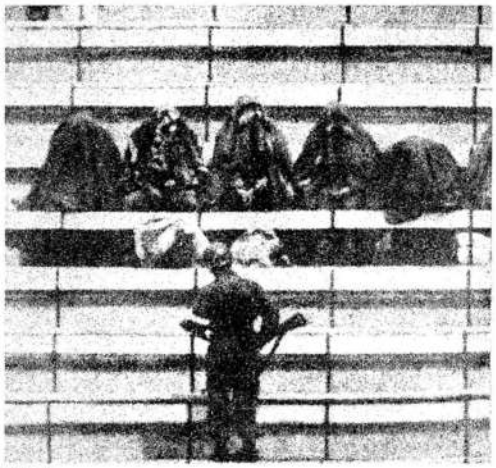

Foto 3

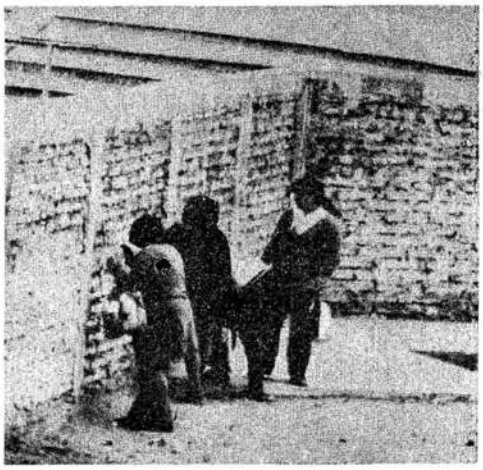

Foto 5

Foto 2

Foto 4

Foto 6

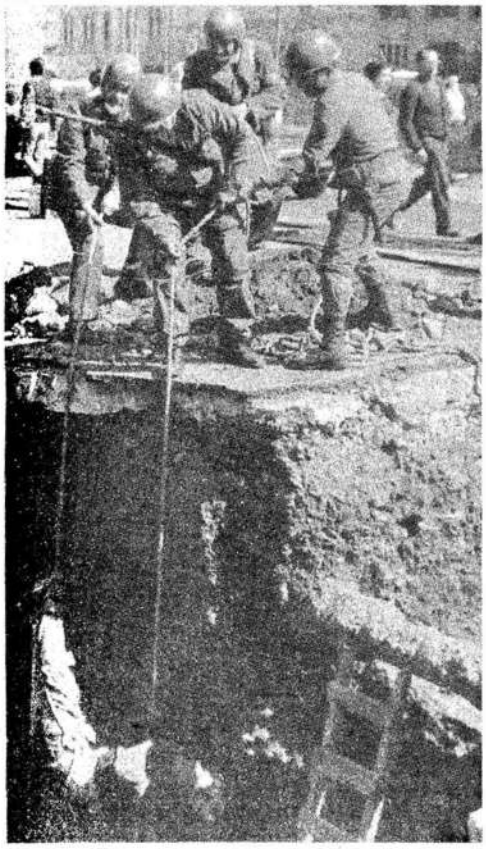

Foto 7

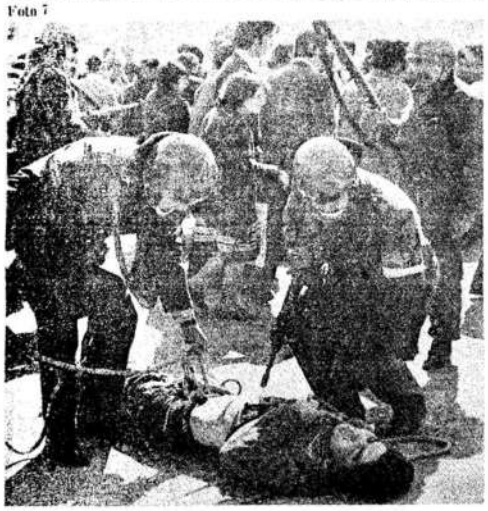

Foto 8

Foto 9

Foto 10

Chile expulsa al embajador sueco

No es "grato" a la junta militar . Juristas chilenos, partidarios del régimen, abucheados en Madrid

SANTIAGO DE CHILE, 4 (Latin,AFP,IPS,EFE).— La junta militar que gobierna Chile desde el 11 de setiembre —cuando fue bombardeado el palacio de La Moneda y muerto el presidente Salvador Allende— declaró "persona no grata" al embajador de Suecia, Harald Edelstam, según anunció hoy oficialmente el subsecretario de Relaciones Exteriores, Enrique Carvallo.

Carvallo informó a los periodistas que el encargado de negocios de Chile en Estocolmo, Víctor Rioseco, comunicó la decisión al ministro de Relaciones Exteriores sueco, Olaf Anderson.

Esto implica que el gobierno de Suecia deberá retirar de Santiago a Edelstam, cuya actuación diplomática fue puesta en tela de juicio por los militares golpistas.

La gestión de Edelstam se caracterizó por su preocupación porque fueran respetados los fueros de los refugiados políticos en Chile, después del golpe, y su activa participación en la defensa de los derechos humanos.

Edelstam estuvo involucrado recientemente en un incidente con policías y soldados que se llevaron detenida de una clínica a una ciudadana uruguaya asilada bajo la protección de Suecia.

Por otra parte, un vocero de la junta militar, al comentar las "facilidades" otorgadas a Hortensia Bussi, viuda de Allende, por el gobierno de Estados Unidos, declaró: "Encontramos deplorables las facilidades que se le han otorgado por parte de autoridades oficiales norteamericanas, a una mujer que anda desprestigiando al país".

La viuda del ex mandatario del gobierno popular realiza una gira por diversos países y arribará a Washington el jueves próximo. La junta se queja de que Hortensia Bussi "impulsa una campaña de desprestigio en el exterior".

CHILENOS ABUCHEADOS

MADRID, 4 (AFP).— La visita de una comisión de juristas chilenos, partidarios de los militares golpistas de su país, a la facultad de Derecho, provocó hoy varios incidentes en la Universidad de Madrid.

Grupos de estudiantes y algunos profesores de la citada facultad de la universidad de la capital forzaron a abandonar el centro a los componentes de la comisión constitucional chilena que se encuentran en Madrid desde el pasado domingo y que habían anunciado su visita a la Universidad.

En el hall del centro y en otras dependencias aparecieron diversos carteles con fotografías del desaparecido presidente Salvador Allende con crespones negros, y cuando los siete componentes de la comisión chilena hicieron su aparición grupos de jóvenes los invitaron a retirarse entre gritos de apoyo a la Unidad Popular chilena.

El lunes, un grupo de camioneros chilenos, partidarios de la junta, en gira por América latina para decir "su verdad", habían sido expulsados de Caracas.

Bolivia y Brasil conformes

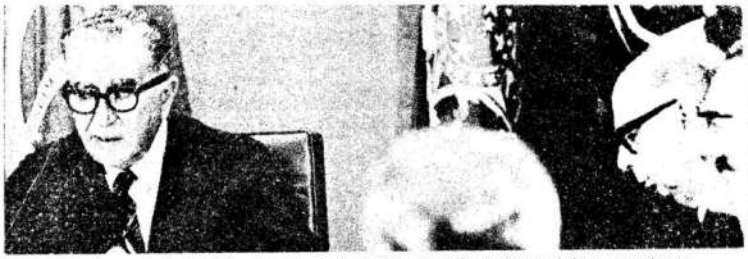

Presidente Garrastazú Medici, ejecutor de la política de influencia en el área americana.

BRASILIA, 4 (Latin, EFE).— Las negociaciones entre Brasil y Bolivia, sobre la venta de 240 millones de pies cúbicos de gas natural boliviano no tuvieron exactamente el resultado deseado por Brasil, destacaron aquí acreditadas fuentes diplomáticas.

A cambio de un acuerdo formal sobre la compra del gas, comentó la misma fuente, Brasil se limitó a mirar una sencilla carta de intenciones, estableciendo un organograma de los trabajos a ser desarrollados por cada parte en los próximos meses.

Sin embargo, según los analistas diplomáticos, eso no significa que los brasileños no estén satisfechos con los resultados de las negociaciones, en las cuales Bolivia condicionó la venta del gas al apoyo técnico y financiero que Brasil proporcionaría para la implantación de un polo de desarrollo siderúrgico y petroquímico en el sureste boliviano.

Sobre este proyecto, el general Víctor González, presidente de la misión que firmó en Brasilia el acuerdo, formuló declaraciones en una conferencia de prensa, adelantando que se pretende instalar junto a la frontera brasilera, una planta siderúrgica, fábricas de fertilizantes y cemento así como una zona agroindustrial. Una inversión de 600 millones de dólares.

El pre-acuerdo, como se designó al acta final suscrita por los delegados de Brasil y Bolivia, fué lo máximo que se podía obtener —opinaron fuentes de Itamaraty, la Cancillería brasilera— si se tiene en cuenta que en La Paz se vivía bajo los efectos de una tremenda crisis política y además, Bolivia negociaba con el aliciente de una situación muy favorable en el mercado internacional de petróleo. El precio del gas fue una de las condicionantes más afectadas por esa situación que vive Bolivia; en circunstancias normales no hubiera ofrecido dificultades, el fijarlo,pero en las actuales, no se logró entendimiento.

Algunos observadores extranjeros, ajenos a los intereses de ambos países, sostienen que Brasil obtuvo lo que buscaba: atraer a su órbita de influencia a Bolivia y comprometer su acción de futuro. A su vez, es evidente que los negociadores bolivianos fueron conscientes en todo momento de la necesidad brasilera de asegurarse nuevas fuentes de energía, para sustentar su proceso de desarrollo. Lo que puede deducirse es que esta contienda, por el gas boliviano, no terminó y las futuras conversaciones serán las que fijarán bases definitivas.

Más represión en Uruguay

Bordaberry "alza puño severo".

MEXICO, MONTEVIDEO, 4 (Latin, IPS, DPA, EFE).— "Escalada de la represión" titula el diario independiente Excelsior de México en nota editorial que comenta y analiza hoy la situación política en Uruguay.

"Lo de Chile y Grecia ha tocado ahora a Uruguay", señala el periódico, al indicar que en ese pequeño país latinoamericano se lleva a cabo en este momento la más grande "cacería de brujas" que ha tenido lugar en su historia.

"Así, la nación a la que se consideró una especie de eco de Suiza en América —añade el diario mexicano— asiste a las consecuencias del deterioro de su sistema democrático, tan vivamente quebrantado y conmovido por la violencia y los enfrentamientos dramáticos, y ahora sacudido por una represión sin paralelo en sus anales políticos".

El diario señala que, quebrado el orden democrático de tiempo atrás, el gobierno de Bordaberry "no sabe ya cómo pueda detener la ola marxista con un gobierno que ofrezca libertad y justicia", sino que "alza el puño severo de un gobierno que opta por la línea dura en un momento crucial para América entera".

En Montevideo no pudieron ser confirmados los nombres ni el número de las personas detenidas a partir de la proscripción, el sábado, de 14 organizaciones políticas y estudiantiles. Se conoce sí que muchas personas, dirigentes políticos, sindicales o estudiantiles, han sido arrestadas pero en muchos casos fueron puestos rápidamente en libertad.

La carencia de información oficial sobre la identidad de personas detenidas obliga a los familiares a largos trámites para tratar de averiguar el lugar donde se aloja a los mismos, a fin de no sólo interesarse por su estado sino además designar los abogados que permitan obtener el mínimo de garantías que el régimen acuerda.

Desprestigian al candidato

CARACAS, 4 (Latin) - A pocos días de los comicios presidenciales, la "bomba" más espectacular y conflictiva, cuya mecha se encendió al iniciarse la semana, parece ser un folleto anónimo en el cual se hacen graves acusaciones contra el candidato del partido Acción Democrática (AD), Carlos Andrés Pérez, que aparece como ciudadano colombiano.

El folleto, con pie de imprenta de la Editorial "Argos" de Buenos Aires, tiene por título Sanz habla. Miguel Silvio Sanz jefe de la policía política durante la dictadura de Marcos Pérez Jiménez— negó terminantemente la autoría.

El folleto – que se distribuye anónimamente en la calle— señala que Carlos Andrés Pérez es nacido en Colombia, según habría dicho en un interrogatorio hace 24 años, que el expresidente Rómulo Bentancourt le dió la ciudadanía venezolana y que diversos líderes y periodistas de Acción Democrática delataron a compañeros que posteriormente resultaron asesinados.

Los observadores estiman que se trata de una maniobra política de último momento para desprestigiar al principal partido opositor, a quien se quiere presentar como represivo.

No permiten que se repudie la tortura en la sede de la Unesco

LONDRES, 4 (EFE) - La organización Amnesty International informó hoy que la UNESCO ha retirado su ofrecimiento de ser la sede de la conferencia sobre abolición de la tortura en el mundo, que debía celebrarse en París del 10 al 12 de este mes.

El portavoz de Amnesty —integrada por 250 representantes oficiales y no gubernamentales de 30 países— afirmó que la conferencia se reunirá en otro local, en la capital francesa y en la misma fecha. Según la UNESCO, la conferencia para conmemorar el artículo quinto que prohíbe la tortura, en la declaración de los derechos humanos de la ONU, atenta contra las reglas de la misma que prohíben la crítica de los estados miembros dentro de sus salas de conferencia.

Se une guerrilla

BOGOTA, 4 (EFE,Noticias).— Autoridades militares afirmaron hoy que los diversos grupos guerrilleros que operan en Colombia se habrían unido y estarían desarrollando una acción conjunta, como manera de contrarrestar la fuerte ofensiva que contra ellos libra en estos momentos el gobierno. Esta opinión se basaría en la captura de dos integrantes de FARC (Fuerzas Armadas Revolucionarias Colombianas) en la zona de acción en que tradicionalmente opera el ELN (Ejército de Liberación Nacional).

Su detención se produjo en la región noroccidental de Uraba, en el departamento de Antioquia, y su presencia sólo se podría explicar mediante un acuerdo celebrado entre los diversos grupos alzados en armas en Colombia. Los mandos de la IV Brigada del Ejército, con sede en la zona de los acontecimientos, en declaraciones oficiales, han restado importancia a las consecuencias, que aparejaría esa unidad de los grupos guerrilleros; por el contrario, creen que las diferencias ideológicas pesarán en contra.

Responsabilidad del ejército en Perú

LIMA, 4, (Latin, AFP) - El premier y Ministro de Guerra, y además Comandante en Jefe del Ejército, General Edgardo Mercado Jarrín, pronunció un discurso que se considera "orientador" y de suma importancia, en la reunión anual de "solidaridad y continuidad institucional", a la que concurrieron la totalidad de los más altos oficiales de las tres armas.

En su alocución sostuvo que "el ejército no puede ser una institución que viva aislada, en un marco netamente castrense, sino que debe hacer suyas todas las inquietudes que afecten a la seguridad nacional y consecuentemente al bienestar general del pueblo." "Los integrantes del ejército, agregó, deben cumplir algunas tareas esenciales" y enumeró, entre otras, "la de garantizar la integridad territorial y preservar la soberanía y seguridad de la Nación". Igualmente, enfatizó, debe participar en las actividades afines a la defensa nacional, así como ser factor importante en el potencial nacional, económico, humano, político y geográfico.

Refiriéndose al compromiso que tienen las fuerzas armadas peruanas, afirmó que "significaba una ardua lucha contra todas las injusticias para tratar de construir una patria de hombres libres que no sean explotados y una nación auténticamente soberana que rompa definitivamente con el dominio extranjero".

Se entendió, por los analistas internacionales, que el discurso era una ratificación expresa de los fines de la revolución.

Ganan militares: Bolivia sin elecciones

LA PAZ, 4 (Latin, AFP).— La crisis política que afecta al gobierno del presidente Hugo Banzer podría solucionarse en el curso de las próximas horas, según anunció Ciro Humbolt, subjefe del MNR (Movimiento Nacionalista Revolucionario), quien oficia de mediador entre éste y el gobierno. El optimismo respecto a la superación del entredicho surge de la realización de una reunión entre Banzer y Víctor Paz Estenssoro, líder del MNR, partido que se retiró del gabinete sosteniendo que el poder económico, social y financiero de la nación había sido entregado por el gobierno a las empresas privadas.

Parece inminente a la vez, la declaratoria oficial de que se suspenderían, sin fecha, las elecciones generales proyectadas para el año 1974. Quedaría así diferido el proyecto de institucionalizar el país. Los jefes militares se opusieron en las últimas semanas a la convocatoria señalada, aduciendo que el país todavía "no se encontraba en condiciones". Recorrieron las principales guarniciones para tomar el pulso a la situación y han redactado un documento, que entregarían en las próximas horas, en el que se entendería como "conveniente" la postergación del comicio.

No obstante, no se descarta que el documento contenga además otras consideraciones de carácter político, e incluso, referencias a la crisis que se vivió en los últimos días. Algunos observadores sostuvieron que la reunión de Banzer con Paz Estenssoro, la entrega del documento y la postergación del acto electoral, son hechos estrictamente interrelacionados.

Otra vez la guerra en Vietnam del Sur

Tropas vietcong lanzan el mayor ataque desde el cese del fuego y amenazan arrasar capital de provincia

SAIGON, 4 (R-L,EFE).— El ejército vietcong lanzó hoy el mayor asalto desde el cese del fuego en enero, arrasó virtualmente una población y amenazó a una capital provincial cercana a Camboya. Un testigo manifestó que "la pesadilla del tiroteo, los morterazos y el bombardeo volvieron a asediar a los vietnamitas como en tiempos pasados"

Cálculos provisionales estimaron en unos diez mil los soldados norvietnamitas y del vietcong que entraron a Vietnam del Sur en los últimos días y llevaron a cabo la operación, poniendo en peligro el dominio de la provincia de Quang Duc, cerca de la frontera camboyana. A su vez, el gobierno de Saigón informó que después de todo un día de ataques de artillería y luchas callejeras, había pocas esperanzas de que las tropas oficialistas pudieran mantener en su poder a la ciudad de Kien Duc. A mediodía, un tercio de su población de 3.000 tribeños montañeses, había huído a Gia Nghia, la capital provincial, a 190 kilómetros de Saigón.

Un vocero del comando dijo que el aerodromo entre Kien Duc y Gia Nghia estaba bajo el ataque vietcong y había sido clausurado, dejando sólo una pequeña pista aérea en Gia Nghia como único medio de enlace con el resto del país.

El mismo oficial reclamó de las autoridades internacionales "que cumplan con su tarea y detengan las violaciones comunistas del cese del fuego".

El ejército gubernamental trasladó alrededor de 5.000 hombres a Quang Duc para intentar abrir las carreteras 14 y 8, que son las únicas rutas de abastecimiento a través del país hacia Gia Nghia y la vecina capital provincial de Song Be, en cuyas cercanías se descuenta que ambos ejércitos librarán una ardorosa batalla.

Ho Chi Min, el mitológico líder vietnamita, conductor de un pueblo durante décadas, sigue orientando la lucha nacional.

En Francia espían al "Pato"

PARIS, 4 (AFP, EFE) - Un mini-Watergate detonó hoy en la política francesa, cuando el semanario humorístico **Le Canard Enchainé (El pato encadenado)** denunció en su primera página el descubrimiento de falsos obreros que intentaban instalar aparatos telefónicos y escuchas en sus oficinas.

El caricaturista Escaro, dibujante de la revista, relató que en la madrugada había pasado frente a la sede del semanario, extrañándose de ver luces en las ventanas. Subió a la redacción y se encontró con tres obreros que "habían levantado losetas del suelo y agujereado los tabiques". "Ya tenían conectados los cables, y cuando les pregunté qué hacían, me respondieron, confusos, que instalaban la calefacción. Como esto era falso, bajé las escaleras para hacer la denuncia, y me encontré en la puerta con tres policías uniformados y con walkies-talkies; uno de ellos gritó a los obreros: mejor, déjenlo".

Lucha en Irlanda

BELFAST, 4 (EFE, DPA).— Un hombre resultó muerto y dos mujeres heridas en un encuentro entre tropas del ejército británico y combatientes del Ejército Revolucionario Irlandés (IRA), en Londonderry.

El IRA pidió al ejército inglés que retire sus tropas de ocupación de las calles de Londonderry en el plazo de una semana, o de lo contrario tomará represalias.

En Belfast, un tribunal sentenció a cadena perpetua a tres guerrilleros del IRA acusados de haber dado muerte a dos policías en una emboscada. Hoy llegó a Irlanda del Norte el nuevo secretario británico.

Los 9 del MCE en Bruselas

BRUSELAS, 4 (EFE, DPA, R-L).— En una sesión secreta que se celebra en Bruselas, los Cancilleres del Mercado Común Europeo discutían hoy las tácticas a aplicar en la crisis petrolera. Los Ministros, abordaron antes temas que hacen a la propia estructura del Mercado pero el punto capital seguía siendo la crisis energética y el embargo petrolero. El Primer Ministro Edward Heath, advirtió que la solución de la crisis petrolera dependía de la acción común de la Europa de los 9, respecto de un arreglo para el conflicto del Medio Oriente.

Trascendió que una comisión especial, dedicada a estudiar la situación, propuso medidas concretas, que se resumen en cuatro puntos, a saber: 1) suministro satisfactorio en todos los sectores, 2) reducción general del nivel de consumo, 3) tomar medidas para asegurar, a largo plazo, el suministro energético y 4) armonizar los precios del petróleo y derivados. En la reunión se advirtió que aun los países amigos de los árabes —Francia y Gran Bretaña— sufrirían también las repercusiones de la guerra del petróleo.

Boumedien amenaza volar oleoductos

Protestas por presencia de flota yanqui

EL CAIRO, TEL AVIV, 4 (DPA, EFE, AFP, RL).— El Presidente de Argelia, Houari Boumedien, amenazó volar las instalaciones petroleras y los oleoductos en caso de un intento extranjero de ocupación de los pozos árabes de petróleo.

La amenaza de Boumedien fue proferida en declaraciones al diario **Al Gumuria**, de El Cairo, en relación con las protestas árabes por las maniobras de la séptima flota de los Estados Unidos en la puerta del mar Rojo y en el golfo Pérsico. Boumedien calificó la posibilidad de intervención militar yanqui de "demencia que podría llevar a una catástrofe mundial".

También afirmó que los Estados Unidos habrían amenazado a Argelia con suspender las compras de gas natural.

En El Cairo, el diario **Al Ahram** sostuvo hoy que la presencia de buques de guerra norteamericanos en las cercanías de Bab El Mandeb, la entrada sur del mar Rojo, es "una provocación para los pueblos de la región y una amenaza para su seguridad".

El canciller egipcio Ismail Fahmy mantuvo hoy nuevas conversaciones con el enviado norteamericano Eilts.

Habían surgido temores sobre la propuesta conferencia de paz, prevista para el 18 de diciembre en Ginebra, luego de suspenderse las negociaciones militares egipcio—israelíes sobre el trazado de las líneas del cese de fuego y la separación de tropas árabe—judías a lo largo del canal de Suez.

Informaciones procedentes de Washington señalaron hoy que el secretario de estado norteamericano, Henry Kissinger, iniciará el próximo jueves 13 una nueva gira por seis países del Medio Oriente, para preparar la conferencia de paz. Kissinger visitará Egipto, Siria, Jordania, Líbano e Israel.

En Tel Aviv se informó que una granada explotó hoy en una concurrida galería de la ciudad vieja de Jerusalen, resultando heridas doce personas.

Mientras tanto, en Beirut, el periódico libanés **An Nahar** publica las "resoluciones secretas" de la cumbre árabe celebrada en Argel entre los días 26 y 28 de noviembre. Las fotocopias exhibidas por el diario —para dar validez a su información— establecen los supuestos grandes acuerdos de la reunión que, entre otros, serían: liberación de todos los territorios ocupados en 1967 (guerra de los seis días), comprendida Jerusalén; apoyo financiero y militar total a Egipto, Siria y al pueblo palestino en lucha; utilización ininterrumpida del petróleo como arma de combate, subordinando el levantamiento del embargo a la actitud política de cada país consumidor; refuerzo de la cooperación árabe—africana. La recuperación de los derechos nacionales del pueblo palestino, quedaría a cargo de la Organización para la Liberación de Palestina (OLP).

El Pionero 10 dejó Júpiter

Ahora va a explorar las estrellas

MOUNTAIN VIEW (Estados Unidos), 4 (Reuter-Latin) - La nave espacial "Pionero 10", virtualmente incólume después de su vuelo a través de los peligrosos cinturones radiactivos de Júpiter, se dirigía hoy fuera de la órbita de los planetas exteriores para explorar las estrellas.

Mientras abandonaba la órbita de Júpiter, el vehículo envió fotografías del gigantesco planeta con la mayor parte de su volumen escondido en la noche y el aspecto de una delgada luna.

Los científicos del centro de investigación controlaban hoy a la pequeña nave para detectar posibles daños causados por la radiación durante los 130.000 kilómetros del vuelo llevado a cabo ayer sobre la capa de nubes jupiterianas.

Los científicos exhibirán más tarde placas rectificadas por la computadora, que se espera muestren detalles del planeta nunca visto través de los telescopios terrestres.

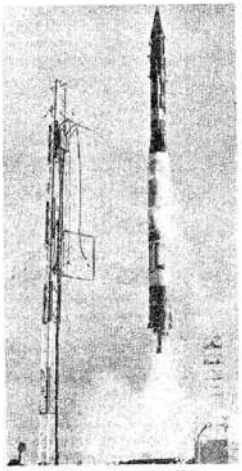

De Júpiter a las estrellas.

Ceausescu-Nixon : Medio Oriente, petróleo, paz

Kissinger debe explicar ingreso de China a FMI

WASHINGTON, 4, (ANSA,AFP).—El Presidente rumano Nicolae Ceausescu inició hoy su primera visita oficial a los Estados Unidos con una larga entrevista en la Casa Blanca con el Presidente Richard Nixon. El temario abordado tenía como puntos principales la cooperación económica entre ambos países, la situación del Medio Oriente y la actual crisis energética mundial. Ceausescu declaró al ingresar a la Casa Blanca que "cada país tiene el derecho de afirmar la propia independencia y de organizar su propio sistema de vida, sin interferencia de ninguna naturaleza

Nixon visitó Rumania en 1969 y fué a ese evento que Ceausescu se refirió expresamente en su discurso, pues precisó que "la visita del Presidente Nixon a Rumania había sido un buen comienzo para mejorar las relaciones entre EE.UU. y los países socialistas, principalmente China y la Unión Soviética".

Llamó la atención el hecho de que el Secretario de Estado no asistiese más que unos minutos a la entrevista. Se supo después que debió abandonar la Casa Blanca para asistir a una reunión de la subcomisión de la Cámara de Diputados para aclarar la posición de Estados Unidos ante la demanda de China Comunista para formar parte del Fondo Monetario Internacional. El Presidente de la comisión afirmó que se sospecha que Estados Unidos presiona sobre el Fondo y el Banco Mundial a fin de expulsar a Formosa y simplificar de esta manera el ingreso de China. Es sugestivo que el tema se plantee en estas circunstancias, pues cabe recordar que Rumania es el único país del comunismo ortodoxo que forma parte del Fondo y a su vez el único que mantiene relaciones diplomáticas normales con China.

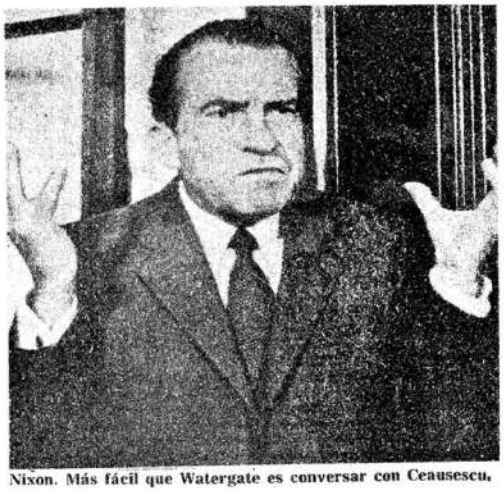

Nixon. Más fácil que Watergate es conversar con Ceausescu.

Queman revistas obscenas

La comuna enciende el fuego santo destruyendo publicaciones

Donde hubo fuego, cenizas quedan. Son las del material considerado obsceno por la autoridad municipal de Buenos Aires.

El intendente municipal decretó que las revistas y publicaciones calificadas de inmorales por el departamento respectivo, podrán ser incineradas después de sólo cinco días de producirse la calificación.

En la mañana de ayer, se procedió a la primera quemazón de casi una tonelada de ejemplares calificados obscenos, o inmorales, producto del decomiso en kioscos, playas de distribución y en la aduana nacional.

El acto de incineración que se llevó a cabo en la usina de Nueva Pompeya, fue presenciada por el general José Embrioni, intendente de Buenos Aires y miembros de su gabinete.

En conversación con la prensa el intendente manifestó que el operativo continuará con toda intensidad, aunque expresó que la moralidad no se consigue solamente con la quema de revistas pornográficas, sino con la colaboración y la ayuda de "organismos internacionales que, mancomunados, eviten la proliferación de estas publicaciones".

Por su parte el director de la policía municipal, Ludovico Vita, aseguró que los secuestros de revistas no afectarán económicamente a los vendedores y que se cuenta con el apoyo de las entidades que nuclean a éstos y a los revendedores. Asistió al acto monseñor Juan Carlos Aramburu, arzobispo coadjutor de Buenos Aires.

Vuelo polar

Un Hércules C-130 rodeará el polo

El comandante general de la Fuerza Aérea, brigadier general Héctor Luis Fautario, tomó anoche el comando del Hércules C-130 preparado especialmente para cumplir su primer vuelo traspolar.

A las 21, desde el Aeroparque de la ciudad de Buenos Aires, el avión de Aeronáutica inició su aventura transantártica internacional. Después de sobrevolar las Islas Malvinas, el Hércules descendió en la base antártica Vicecomodoro Marambio para tomar luego la "ruta al Polo Sur" y escalas en Canberra —la capital australiana—, Wellington, en Nueva Zelandia, y retorno a la base de la Antártida.

El círculo se cierra con el regreso al Aeroparque metropolitano, después de recorrer 25.000 kilómetros y demostrar la "factibilidad de los vuelos polares". Acompañan al brigadier Fautario, el primer piloto vicecomodoro Apolo González, el segundo piloto capitán Juan Daniel Paulic, el tercer piloto capitán Héctor Cid, el primer navegante capitán Adrián José Esperanza, el segundo navegante capitán Hugo César Meisner, el tercer navegante primer teniente Jorge Valdecantos, el meteorólogo mayor Carlos Salvador Alaimo y los tripulantes especiales comodoro Julio César Porcile y mayor Manuel Marcelo Mir.

El Hércules C-130, que posee gran autonomía de vuelo, fue especialmente preparado por la Fuerza Aérea, para iniciar la ruta transantártica.

Villeros de Retiro dudan de un plan

José Valenzuela habla en el congreso de Villa Comunicaciones.

Se realizó anteanoche una conferencia de prensa en el barrio Comunicaciones, convocada por el Movimiento Villero Peronista, en la que se informó a la prensa de las resoluciones finales del congreso efectuado entre el sábado y domingo últimos.

El señor José Valenzuela, presidente de la comisión del barrio Comunicaciones, ratificó la posición de los congresales en el sentido de que las actuaciones para la planificación y concreción del proyecto de viviendas en la zona, salido del Ministerio de Bienestar Social, pase a manos de la Comisión Municipal de la Vivienda. Pidió "que los que secundan a Perón sepan que el pueblo debe y quiere participar, como lo pide el Líder".

Luego se presentó Vidal Jiménez, miembro del ejecutivo del Movimiento Nacional Villero Peronista, quien apoyó en todas sus demandas a los vecinos de la zona.

EL CONGRESO

Como informáramos anteayer, se realizó el sábado y domingo pasados el Congreso Eva Perón de la villa 31, zona de Retiro, en el barrio Comunicaciones. Varias mesas elaboraron sus conclusiones, en un entusiasta clima deliberativo, con breves interrupciones para el descanso. El tema principal lo constituyó el plan anunciado por el Ministerio de Bienestar Social a fin de erradicar la villa, de aproximadamente 50.000 habitantes, para el posterior trazado de la autopista Buenos Aires-La Plata.

El acto de cierre del congreso fue iniciado con la palabra del señor Valenzuela. "Sabemos lo que es sufrir —dijo—, por eso también somos quienes mejor sabemos cómo acabar con el sufrimiento"

Más adelante exhortó a que "este congreso sea un ejemplo revolucionario para todas las villas" e hizo un llamamiento para "terminar con las peleas y luchar todos juntos".

MESA DE VIVIENDA

En su informe final ante las 300 personas presentes, entre las que se encontraba el sacerdote Carlos Mujica, la mesa llegó a la conclusión de que la partida de 9.000 millones que anunciara el ingeniero Juan C. Basile para las obras, no alcanzaba siquiera para mil viviendas. A partir de esto, se expresó el temor de que el MBS tuviera la intención de discriminar a los extranjeros que no han regularizado su residencia en el país, y a las parejas no legalizadas, manifestando el propósito de no permitirlo.

En otro de los puntos, se rechazó la participación de la empresa privada, que "encarece artificialmente los costos y normalmente aplica un régimen de explotación que viola las leyes sociales". Piden, en cambio, la participación villera en todos los niveles; planificación y administración en un 50 por ciento, y en un cien por ciento en la mano de obra. Calculan que las obras asimilarían el trabajo de diez mil obreros, en tanto los desocupados o semidesocupados en la zona superan esa cifra, y proponen que se establezca la continuidad de la ocupación, empleando a los obreros, concluidos los trabajos, en la infraestructura de la futura ciudad.

Finalmente se pidió que el plan en su totalidad se realice a través de la Comisión Municipal de la Vivienda, que ha concretado una experiencia positiva en la villa siete de Lugano.

Cosas que pasan

MULTAN A UN DIARIO

El juez Julio A. González Goytia confirmó la resolución del subsecretario de Comercio Interior por la que se impuso una multa de m$n 700.000 a la empresa Alemann y Cía S.A., editora del diario Argentinisches Tageblatt por haber aumentado sin autorización los precios de los ejemplares del periódico.

El juez destacó que la firma sancionada debió haber solicitado la autorización correspondiente para aumentar los precios del diario que edita y, hasta tanto no obtuviese esa autorización oficial, debió abstenerse de fijar los precios por su cuenta.

SE QUEMO UN CERRO

NEUQUEN, (Noticias) — El cerro Chapelcó, situado al sur de San Martín de los Andes, que goza de fama internacional por sus bellezas naturales y pistas de esquí, fue escenario en los últimos días de un incendio que devastó buena parte de sus bosques.

Recientemente, el Chapelcó —comparable al Catedral de Bariloche, por sus atractivos turísticos— fue objeto de un convenio entre Felipe Sapag, por la provincia de Neuquén, y William Reynal, por la empresa Sol Jet, merced al cual esta última lo explotará por un lapso de 25 años.

HAGAN JUEGO

Los casinos de Mar del Plata, Miramar, Necochea y Pinamar, reabrirán sus puertas el viernes próximo, informó el Ministerio de Bienestar Social. Los de Bariloche, Alta Gracia y Comodoro Rivadavia, lo harán el día siguiente.

El que hizo punta en esta temporada veraniega que se avecina fue el de La Cumbre, donde la bola comenzó a rodar el 1° de diciembre.

No habrá actividad en las casas de juego los días 24, 25 y 31 de diciembre, ni el 1° de enero de 1974. El 2 se sumarán a la timba las casas de Paraná y Resistencia.

PLAYAS

Realmente, lo que al veraneante le interesa, es que reine buen tiempo durante su estadía en las playas. Mientras pueda broncearse, poco le importa que el dueño de las arenas sea el Estado nacional, provincial o municipal. Sin embargo, el tema ha provocado un diferendo entre el gobierno bonaerense y la intendencia de General Pueyrredón. Hubo al respecto una reunión entre el gobernador Oscar Bidegain y el intendente Ricardo Junco. Estando a las declaraciones efectuadas posteriormente por el edil marplatense, parece que se pondrán de acuerdo.

¡ARRIBA LA CERVEZA!

Se informó que en el último año ha aumentado el consumo de vino en la Argentina. "Y, claro, —sentenciaron algunos entendidos—, pero ¿por qué no se fijan lo que pasa con el consumo de cerveza?"

Parece que también se han fijado: en ese rubro, alcohólico —cuya materia prima es esa hermosa planta trepadora llamada lúpulo— el consumo en el pasado mes de octubre marca un record para los últimos diez años. Es que, en ese lapso, los argentinos nos hemos mandado a la bodega la friolera de 40.000.000 de litros de "cerveza". Una cifra tan importante como para que los munichenses se empiecen a preocupar.

NO CAERAN EN TENTACION

LA RIOJA (Noticias) — Ante la ola de críticas que levantó su iniciativa, el bloque justicialista del Concejo Deliberante de esta Capital votó en el recinto contra su propio proyecto de ordenanza, presentado en forma conjunta, por el cual se incrementaban las dietas de los ediles de 450.000 a 684.000 pesos viejos.

Si en el proyecto sostuvieron que los representantes populares debían aspirar a una vida digna para no desviar su accionar y "caer en la tentación", el vocero del sector, Antonio Karam, afirmó que el bloque desistía de su propósito ante esta etapa "signada por la reconstrucción nacional". Karam, también suscribió el proyecto de aumento de las dietas y es considerado uno de los inspectores de la medida.

Previo al rechazo del proyecto, una serie de críticas —incluida la del gobernador Menem y de dirigentes justicialistas— había cuestionado la iniciativa. El intendente municipal, Pedro Ratti —quien congeló las remuneraciones de sus principales funcionarios hasta 1975— había informado al bloque que la comuna carecía de fondos suficientes para atender las erogaciones.

Asunto oscuro con el alumbrado

Las luces de la Libertador costaron tres veces más caras de lo proyectado. En el medio hubo un yanki

Apariencia de gran escándalo reviste la información que escucharan ayer los miembros de la Sala de Representantes al leerse el dictamen de la Comisión que investigó el plan de alumbrado cumplido en Avenida del Libertador durante la administración municipal del contador Saturnino Montero Ruiz.

Los cargos más graves que se deducen del dictamen de la Comisión son, primero, que las obras se pagaron tres veces más caras de lo presupuestado, y segundo que habría existido complicidad entre un asesor norteamericano contratado por el municipio y la única empresa que participó de la licitación.

El dictamen fue aprobado por unanimidad de los integrantes de la Comisión e informado por los representantes Simón Lázara, Miguel Unamuno, Miguel Rosato y Alfredo Vezza.

La justicia deberá ahora pronunciarse sobre la veracidad de los cargos, sin perjuicio de las medidas que se adopten en el ámbito municipal.

CASUALIDAD: UN YANQUI

El primer eslabón de la cadena aparentemente delictuosa es el nombramiento del ingeniero Isaac Goodbar, ejecutivo de la empresa norteamericana Edison Price, para que redactara una norma de alumbrado público para la ciudad. Goodbar redactó la norma, embolsó siete millones de pesos viejos y se fue. Detrás de él quedaba el ingeniero Ovidio Oneto, que por una de esas coincidencias de la vida integra la empresa ONECOR SACI que representaba en la Argentina a las patentes de Edison Price.

ONECOR se presentó a la licitación con un proyecto del propio Oneto, que resultó premiado, quizá por el mejor conocimiento de las "normas" que pudo dictarle su amigo —o su jefe— Goodbar.

Asociada con ONECOR se presentó también la empresa SADE SACIIFIN.

Un oportuno malabarismo con las fechas de presentación de las ofertas, anunciadas en algunos casos con sólo tres días de anticipación, permitió que SADE-ONECOR llegaran en total soledad a la apertura de los sobres.

Pero cuando los sobres fueron abiertos, resultó que el precio para alumbrar la Avenida Libertador y mantenerla alumbrada 18 meses superaba los 1.100 millones de pesos viejos, mientras que el presupuesto original era de 360 millones.

Setecientos millones de pesos de más se pagaron por el alumbrado de la Avenida Libertador.

El andinista que dio aquel mal paso

La embajada de EEUU pide discreción, una herida profunda, el juez enmudece. ¿Qué misterio es este?

Trascendió ayer que la embajada de Estados Unidos en nuestro país, impediría que los medios periodísticos logren la esperada información sobre el caso de la muerte del andinista John Cooper, muerto en enero en ocasión de escalar el Aconcagua en la provincia de Mendoza.

Tal sería el motivo del hermetismo relativo al resultado de la necropsia del cadáver, que aumenta la incertidumbre en la opinión pública, ya que si el trascendido fuera cierto, fortalecería la hipótesis de que Cooper no murió de muerte natural. Las actuaciones sumariales, caratuladas "averiguación de muerte", están a cargo del juez Calandria Agüero.

LA DUDA NO SE ACLARA

El corresponsal del matutino "Clarín" en la edición de ayer, señaló que la herida en el vientre del ingeniero de la NASA, habría sido causada "por un objeto punzante pero de punta redonda, todo lo contrario a una piqueta de escalador". También informa que "esta herida es tan profunda que le ha mellado una vértebra lumbar, según prueban las radiografías".

Quedan tres incógnitas, entre las más importantes, que sería fundamental develar para el esclarecimiento de la muerte de Cooper. Ellas son: hallar el cuerpo de su compañera de ascensión Janet Johnson, que aún sigue en algún lugar del Aconcagua; averiguar que función específica cumplió el presunto enviado de la CIA, identificado como periodista, Mc Clinstock, en la expedición de rescate; y establecer qué motivó al ex policía Zeller a declarar, cuando volvió a Mendoza, que la última vez que había visto a Cooper, éste se encontraba sentado y con síntomas de congelamiento, cuando la expedición de rescate lo halló acostado con una mano en el estómago y un rictus de dolor en la cara.

Policía Zeller: lo vio sentado.

Mc Clinstock en la montaña. ¿Periodista o agente de la CIA?

Tiroteos con tres muertos

Sobre el filo de las 0 horas de ayer, una comisión policial de San Fernando, intentó detener en la ruta 202 a dos automóviles cuyos ocupantes les resultaron sospechosos. Según la información policial, desacataron la orden, iniciando un ataque con armas de fuego. Se produjo un intercambio de disparos, uno de los ocupantes de los rodados cayó muerto y los demás huyeron a pie.

En el interior de los autos se encontraron varias armas, una de ellas una pistola calibre 9, perteneciente a la Policía Federal. Como el muerto es un menor, no se suministraron sus datos de filiación.

LA RACHA SIGUE EN MORON

Informo la policía de Morón, que un hombre resultó muerto en un tiroteo mientras dos de sus cómplices consiguieron huir.

A las 5.30 de la madrugada de ayer, tras una denuncia anónima, acudió una comisión a la casa de Congreso 1166, Haedo, donde tres individuos intentaban cometer un asalto en la vivienda de José Salvador Caorsi.

Ante la presencia policial, dos de los maleantes emprendieron la fuga en un automóvil Peugeot blanco, cubriendo su retirada a balazos. El tercero se refugió en la terraza de la finca de Fasola 266, donde tras rodearlo, se le intimó rendición. El parte policial asegura que el sujeto no acató la orden, generándose un violento tiroteo que culminó con su muerte. Registrado, no se lo pudo identificar.

UN MUERTO Y UN HERIDO

Después de asaltar a un carnicero de la localidad de Mayor Buratovich, ubicada a 80 kilómetros de Bahía Blanca, dos ladrones sostuvieron un tiroteo con la policía, perdiendo la vida uno de ellos y resultando gravemente herido el restante.

Los delincuentes irrumpieron en la carnicería de Domingo Díaz, a quien amenazaron con armas de fuego y despojaron de 81.000 pesos viejos.

Se dieron a la fuga en un automóvil Dodge, en el que habían llegado.

Alertada la policía salió en su búsqueda.

Los malhechores se internaron en el casco de la estacia "La Angelita", donde los ubicó la comisión policial.

Al verse perseguidos, los ladrones se dirigieron a los montes que rodean la estancia, donde se produjo un violento enfrentamiento a tiros. Cuando finalizó, se comprobó que Mario Osvaldo Morel, 29, había resultado muerto, mientras que su cómplice, Raúl Alberto Rodríguez, 38, quedaba gravemente herido.

EN LANUS NO HUBO MUERTOS

Tres sujetos armados entraron, a las 15.30 del lunes, en la fábrica de guardapolvos propiedad de Adolfo Ankian, en Valentín Alsina e Isleta, de Lanús, y luego de someter al personal, robaron medio millón de pesos moneda nacional y ocho millones en mercaderías.

A las 16.40, una comisión policial de la seccional 3ª., de Lanús, sorprendió a los asaltantes, en Murguiondo y Viamonte. La orden de detención, fue contestada con una descarga. En el tiroteo, resultó herido uno de los ladrones y detenidos sus dos cómplices.

UN AGENTE HERIDO

Dos individuos intentaron asaltar a un agente de la policía bonaerense, que paseaba con su prima por la calle Tierra sin nombre, a la altura del kilómetro 26, Florencio Varela.

El agente, Pedro Pascual Ferreyra, se identificó y los conminó a entregarse detenidos. Por toda respuesta lo hirieron de un balazo. Los agresores consiguieron huir.

Secuestrados

A las 7.40 de ayer, tres hombres intentaron secuestrar en Vicente López a Juan Stham, gerente de la empresa Cargill.

Los secuestradores, que viajaban en un Ford Fairline, amenazaron con armas a Stham y, ante su resistencia, lo golpearon duramente y se dieron a la fuga en el mismo vehículo.

Trascendió, por otra parte, que Ana B. de Rojnica, esposa de un industrial de San Isidro, secuestrada la semana pasada en el barrio de Belgrano, fue liberada después que se pagó un rescate de 70 millones de pesos.

Estarían culminando las tratativas para lograr la liberación de Horacio Cruppi, hijo de un concesionario de Adrogué. Los raptores habrían accedido a rebajar el precio del rescate.

La policía no intervino debido a que no se formularon oficialmente las correspondientes denuncias.

Rebelión Penal

LA PLATA (Noticias).— Informaciones procedentes del penal de Sierra Chica, único bastión que sigue en rebeldía contra las autoridades del Servicio Correccional de la provincia, indican que los jefes y oficiales del establecimiento se han atrincherado en los caminos de acceso, previendo la posibilidad de que fuerzas del Servicio intenten una toma por la fuerza del edificio.

El ministro de Gobierno, Manuel Urriza, emitió entretanto un comunicado anunciando que, a partir de ayer, tiene vigencia el estatuto del personal del Servicio Correccional. El documento informa que ajustándose a los mecanismos institucionales, se inició acción criminal contra el prefecto mayor, Mario García, y se lo relevó de su cargo en Sierra Chica, por estar incurso en la comisión de los siguientes delitos: usurpación, instigación a cometer delitos, asociación ilícita, intimidación pública, atentado contra la autoridad, violación de los deberes de los funcionarios públicos y malversación de caudales públicos.

El ministro ordenó asimismo "el apresto de las fuerzas de seguridad a fin de ponerlas a disposición del magistrado interviniente", y la destitución y baja de todos aquellos oficiales que no depongan de inmediato la actitud de fuerza asumida o pesistan en el abandono de sus funciones.

En la Unidad de Sierra Chica, se hicieron presentes los diputados provinciales, Rubén Legarreta (APR) y Carlos Pistorio (UCR) para interiorizarse de la situación que afecta al Servicio Correccional. En la reunión con los diputados, los oficiales acuartelados manifestaron haber sido objeto de amenazas anónimas.

-telas hechas a mano
para
-decoraciones
-telares propios-
Tel-man S. R. L.
avda. cordoba 1729 tel: 42-5573 bs.as.

Incautarían colectivos

La comuna marplatense se endurece frente a paros de empresarios

MAR DEL PLATA (Noticias).— En relación con el conflicto que mantienen los empresarios transportistas en demanda de un aumento de tarifas, un portavoz municipal dejó entrever que la comuna podría endurecer su posición. "Las multas ya dejaron de tener efectividad —expresó— y habrá que adoptar otro tipo de medidas".

Los empresarios vienen interrumpiendo los servicios desde el sábado, entre las 22 y las 5. La medida de fuerza se puede interpretar como respuesta a la actitud del Concejo Deliberante, que resolvió el 22 de noviembre suspender el aumento impuesto por el mismo cuerpo el 31 de octubre pasado. En esa oportunidad los ediles votaron, con la única negativa del FREJULI, un aumento del 40 por ciento.

La medida provocó una airada reacción popular, que

Intendente Luis N. Fabrizio

culminó con el paro decretado por la CGT para el 5 de noviembre. Frente al Palacio Municipal se concentraron ese día dos mil militantes de Juventud Peronista y Juventud Trabajadora Peronista, con el objeto de presionar sobre las autoridades. La noche anterior un grupo de afiliados al sindicato de Empleados Municipales había tomado la sede, que fue restituida al intendente socialista Luis Nunzio Fabrizio por indicación del gobernador Oscar Bidegain.

Fabrizio debió convocar nuevamente al Concejo Deliberante, cuyos integrantes decidieron anular la ordenanza de aumento mientras los manifestantes recorrían la ciudad. En esa ocasión se acordó la constitución de una comisión mixta de empresarios, técnicos municipales y representantes sindicales, que aún no se ha expedido.

La Dirección de Transportes de la provincia mantiene una actitud de reserva, y la CGT regional aún no ha reaccionado ante la nueva ofensiva del sector empresario. Los observadores dudan que la respuesta cegetista tenga la misma efectividad y rapidez que en ocasiones anteriores, sobre todo porque su conducción desearía no crear roces con el gobierno provincial. Bidegain ha prometido a la CGT la explotación de playas ubicadas en el sector céntrico.

La JTP es la única organización política que hasta el momento ha salido al paso de los empresarios. En un comunicado demanda a la administración municipal que "imponga la piena vigencia de la legislación que garantiza y obliga a los empresarios a no suspender a su antojo la prestación del servicio a la población".

La Municipalidad intimó ayer a los transportistas a que reanuden los servicios bajo apercibimiento de aplicar sanciones que podrían llegar a la incautación de las unidades.

El gremio molinero denunció su convenio

La Unión Obrera Molinera Argentina denunció el convenio colectivo de trabajo de la especialidad, según lo que establece la ley 14.250, "para posibilitar reajustes salariales en relación a los beneficios empresariales logrados por el esfuerzo conjunto de los trabajadores".

El gremio molinero, cuyo secretariado general lo ejerce Vicente Roqué, es la quinta organización que denuncia el convenio colectivo de trabajo. En las últimas semanas lo hicieron la filial Córdoba del Sindicato de Luz y Fuerza, la seccional metropolitana de la Asociación Bancaria, la Federación Gráfica Bonaerense y la Asociación de Periodistas de Buenos aires.

En un comunicado de prensa, la UOMA indica que "la redistribución (de los reajustes salariales y de los beneficios empresariales) permitirá solucionar parcialmente necesidades impostergables del gremio, situación ya contemplada en el Acta del Compromiso Nacional".

El Acta de Compromiso Nacional, suscripta por la CGE y la CGT, instituye lo siguiente en uno de los apartados del rubro Política de Salarios y Transferencias: "Establecer que las Convenciones Colectivas de Trabajo tendrán plena vigencia para la discusión y acuerdo de condiciones laborales que no modifiquen la política salarial establecida. Asimismo, las Convenciones aportarán los elementos de juicio que permitan evaluar las variaciones de la capacidad adquisitiva del salario y la productividad del trabajo".

Hugo Barrionuevo, secretario de Prensa de la CGT, dijo recientemente en un programa de televisión que "era derecho de los sindicatos y no de la CGT denunciar los convenios colectivos de trabajo". Esta afirmación del dirigente fideero causó malestar en el consejo directivo, pero las conversaciones que vienen manteniendo los delegados cegetistas ante la Comisión Nacional de Precios, Ingresos y nivel de Vida indican que el alza registrada en algunos artículos de la canasta familiar y la suba de los costos industriales por la utilización de insumos importados, hace previsible un reajuste salarial.

Roqué es uno de los ocho dirigentes que en octubre de 1969, durante la gestión de Juan Carlos Onganía, fue sancionado por las 62 Organizaciones Peronistas junto con Gerónimo Izetta (municipales bonaerenses), Juan Racchini (aguas gaseosas), Maximiano Castillo (vidrio), Ramón Elorza (gastronómicos), Fernando Donaires (papeleros), Enrique Chiesa (refractarios) y Ever Urruti (plásticos). Estos dirigentes son conocidos dentro del sindicalismo como "Los 8" en su momento fueron expulsados de las 62 por levantar un paro de 36 horas que debía comenzar el 1º de octubre de ese año.

De nuevo allanaron la revista "Marcha" de Montevideo

Por segunda vez en 48 horas el lunes fue allanado el local de la redacción y talleres del semanario uruguayo Marcha. En la oportunidad, efectivos militares se llevaron detenidos a una decena de redactores, que fueron liberados en la mañana del día siguiente.

Marcha es un semanario nacido hace casi treinta y cinco años, al iniciarse la Segunda Guerra mundial, y goza de un alto prestigio internacional. Precisamente ese prestigio coloca al semanario izquierdista entre los enemigos del régimen imperante en Montevideo. Además, en los últimos días, las autoridades clausuraron los diarios Crónica y El Popular, de tendencia comunista.

Banco Sindical aumenta su giro

David Diskin, secretario general de la Confederación General de Empleados de Comercio de la República Argentina y presidente del Banco Sindical, anunció que la institución crediticia fue autorizada por el Banco Central a incrementar su capital de mil a tres mil millones de pesos viejos. "Los préstamos personales que otorga el Banco alcanzan al 28 por ciento del total de sus depósitos. Para tener una idea de la función social que cumplimos, digamos que los bancos oficiales y privados otorgan del 10 al 12 por ciento de sus depósitos para créditos personales", dijo Diskin. Este reemplazó a Armando March en la dirección del Banco Sindical, en 1968, cuando fue detenido por defraudación

Críticas a la ley gremial

MAR DEL PLATA (Noticias) — En un acto público realizado en la ciudad de Balcarce, Raúl Alfonsín, líder del Movimiento de Renovación y Cambio de la Unión Cívica Radical, cuestionó la falta de definición del gobierno en materia de política petrolera y criticó la sanción de la nueva Ley de Asociaciones Profesionales.

En materia de petróleo, Alfonsín recordó que el gobierno de Illia anuló los contratos que posteriormente reafirmó el gobierno militar.

Sobre la nueva Ley de Asociaciones Profesionales expresó que con la misma se otorga un mayor poder a "la cúpula sindical", la cual va a "manejar a todos los trabajadores argentinos".

Más adelante señaló que tanto el capitalismo de Estados Unidos, como el del Mercado Común Europeo son exactamente lo mismo y "ambos sirven para explotar a los argentinos".

El dirigente radical expresó también que se debe escapar al esquema del capitalismo para lograr la liberación y agregó que "el capitalismo es un sistema agotado".

Alfonsín: "los burócratas van a seguir manejando los gremios"

EL INTENDENTE DESMIENTE

"El capitán Mare ni es un ladrón, ni se ha enriquecido ilícitamente a costa del pueblo balcarceño, no ha fundido la comuna, ni ha utilizado esos supuestos 500 millones de pesos viejos (a que hace referencia la denuncia), en comprar conciencias en las últimas elecciones". Estas categóricas afirmaciones están incluidas en el comunicado que dio a conocer el propio Mare, Intendente de Balcarce, con relación a las denuncias de supuestas irregularidades cometidas durante la administración anterior, de la que participó el actual titular de la comuna.

"Alzo mi voz en defensa de todos aquellos que trabajan y trabajaron conmigo durante tantos años", dice la declaración. También incluye el anuncio de que el capitan Mare inició querella criminal contra los señores Atilio Federico Barragán, Víctor Páez y Rogelio Elías Adobati, autores de las acusaciones sobre el empleo "para otros fines" de una partida de dinero destinada a atender las necesidades del Hospital de Balcarce.

Brandazza: presión militar

Brandazza: el caso está claro.

ROSARIO (Noticias).— Mientras los legisladores encargados de la investigación del secuestro y asesinato del militante peronista Angel Brandazza denunciaban "presiones militares y policiales" destinadas a entorpecer su tarea, crecía ayer aquí el descontento político por la decisión de la Justicia Federal de liberar a uno de los principales implicados en el hecho.

Se trata del ordenanza policial Gregorio Prieto, quien reconoció haber custodiado a Brandazza mientras aquél era torturado, a pesar de lo cual el juez federal Héctor Carlos Freytes decretó su libertad alegando "falta de méritos".

Por su parte, los integrantes de la Comisión Bicameral de la Legislatura provincial que investiga el hecho, rindió con un nuevo informe en el que denuncian sufrir "presiones del Ejército y de personal de la sección Robos y Hurtos de la policía de Rosario".

De acuerdo a la denuncia de los legisladores, tropas armadas "han recurrido a la intimidación del personal que se encuentra de consigna en el domicilio del sargento de ejército Emilio Leto", implicado en el caso.

Además, los legisladores sostienen que personal perteneciente a Robos y Hurtos de la policía de Rosario "presionó armas en mano a los miembros de la Comisión Bicameral cuando llevaban al Juzgado Federal a dos de los detenidos".

Agrega el informe que "también mediante amenazas con armas de fuego se rompió la incomunicación que pesaba sobre los detenidos alojados en la alcaidía de Tribunales".

Los miembros de la comisión recuerdan también haber sido agredidos mediante el disparo de ráfagas de ametralladora contra el frente del edificio de Tribunales, mientras se hallaban recibiendo declaración de algunos de los detenidos.

Señalan los legisladores en su nuevo informe que la cantidad de elementos de juicio en contra de los imputados y de las personas vinculadas al caso "es demoledora, hecho que difícilmente podrá ser ignorado por los jueces que deban dictar sentencia".

Con respecto a la situación de otro de los vinculados en el crimen de Brandazza, el agente Angel Farías, el informe destaca que se comprobó fehacientemente que tenía en su poder el reloj que pertenecía al militante peronista muerto, el que luego vendió en la ciudad de Villa Gesell.

Aclara la comisión que "nada puede explicar la existencia de ese reloj en poder de Farías, como no sea su participación en el secuestro y muerte de Brandazza".

También permanecen detenidos los agentes implicados Alberto Máximo Grandi y Rubén Oscar San Juan, así como el oficial ayudante Ovidio Marcelo Olazagoitía.

En la indagatoria legislativa resultaron incriminados el entonces comandante del Cuerpo de Ejército Segundo, general (RE) Elbio Leandro Anaya y su segundo jefe, general Juan de Dios Carranza Zavalía, así como los coroneles Sarmiento (actual jefe de Inteligencia del Cuerpo) y Villanova; los mayores Gigena y Bonifacini, y el capitán Fernández.

Todos ellos habrían participado de o asistido a las sesiones de tortura del militante peronista, que se prolongaron por cuatro días, terminando con su muerte.

Conciliación obligatoria en el 9

El ministerio de Trabajo encuadró ayer el conflicto laboral en el Canal 9 de Televisión dentro de los términos de la conciliación obligatoria, retrotrayendo a las partes hasta el día anterior a iniciarse el diferendo. Por su parte, el interventor Omar Gómez Sánchez emitió anoche un comunicado donde destaca que "la intervención es totalmente ajena" al conflicto, "ya que fue entablado por los trabajadores del noticiero Nuevediario con la Compañía Argentina de Televisión.

El comunicado finaliza diciendo que "la medida de fuerza estuvo dirigida contra la ex permisionaria y no contra la intervención, a la que inclusive los trabajadores en conflicto ratificaron su apoyo".

La policía desalojó la planta Terrabusi

Después de cinco días de ocupación, agentes rodearon la planta y obligaron al personal a abandonarla

La policía bonaerense desplegó un amplio aparato represivo para desalojar a casi 2.000 operarias y obreros de la planta General Pacheco de Terrabusi. La desocupación duró cinco horas.

La policía de la provincia de Buenos Aires desalojó ayer la planta General Pacheco de la empresa Terrabusi S.A., luego de que sus obreros la mantuvieran ocupada con rehenes durante cinco días en demanda de mejoras salariales y gremiales.

El ministerio de Trabajo encuadró el conflicto dentro de los términos de la ley 14.786 (de conciliación obligatoria de partes), pero ésta no fue acatada por los ocupantes y sí por la seccional metropolitana del sindicato de Trabajadores de la Industria de la Alimentación, a cargo de Demetrio Lorenzo.

En una reunión que mantuvieron en Trabajo funcionarios del ministerio, el secretario general Damiani, representantes de la empresa y delegados de la comisión interna de la planta General Pacheco —que no son reconocidos por los ocupantes—, acordaron retrotraer las instancias gremiales al día previo al inicio del conflicto.

Esta resolución sólo fue aceptada por los trabajadores de la planta Capital Federal, que ayer reiniciaron normalmente sus actividades. En cambio, fue resistida por los obreros de la fábrica instalada en el conurbano bonaerense.

Estos últimos reclamaban un aumento salarial del orden de los 40.000 pesos viejos; la permanencia de un médico en la planta durante las 24 horas del día; normas de higiene para la fabricación del producto (galletitas); y reincorporación de 37 despedidos por la empresa.

Durante estos cinco días, casi dos mil operarias y obreros de Terrabusi S.A. recibieron la solidaridad de trabajadores de fábricas vecinas (Alba, Ford Motors, Frigorífico Cocarsa, General Motors). Se instalaron ollas populares y se les hizo llegar comida a los ocupantes: uno de esos envíos contenía alimentos intoxicados o drogados que ocasionaron desmayos e inconvenientes.

Los ocupantes de la planta de General Pacheco repudiaron y rechazaron las gestiones realizadas por la comisión interna, a la que calificaron de "pro-patronal", y a los dirigentes del sindicato de la alimentación, a quienes juzgan como "burócratas que jugaron su partido y nos dejaron solos".

Ayer por la tarde, un camión hidrante, dos dotaciones de lanzagases y una dotación de perros al mando del comisario inspector José Fernando Arrajo desalojaron la planta ocupada. Se vivieron escenas dramáticas y de violencia cuando los agentes penetraron por una puerta lateral de la fábrica, en el ala donde se mantenían a los rehenes y los liberaron.

Desde las 14,30 hasta las 19 duró la desocupación de la planta: grupos de obreros se negaban a abandonarla y abucheaban insistentemente a aquellos que así lo hacían.

Los ocupantes pidieron la solidaridad de legisladores nacionales, partidos políticos y organizaciones gremiales, pero éstas no llegaron. Sólo se hizo presente en el lugar un representante de la Liga por los Derechos del Hombre.

Varias operarias sufrieron desmayos y ataques convulsivos cuando se vislumbró que la resistencia cedía y paulatinamente la planta se iba vaciando.

Un ejecutivo de la empresa Terrabusi S.A. que llegó al lugar en automóvil fue abucheado por los presentes. Cuando intentó huir, golpeó con la carrocería a un niño sin mayores consecuencias pero el Fairlaine del ejecutivo sufrió graves daños en la carrocería por la furia de la gente. No hubo detenidos.

Sin noticias de un socialista preso en Chile

Existen serias preocupaciones por la situación de Raúl Ampuero Díaz, dirigente socialista chileno que se encuentra detenido en su país, en dependencias de la Escuela Militar, sin que la Junta de gobierno lo incluya en las listas de prisioneros ni aclare los cargos concretos que se formulan en su contra, se denunció ayer en Buenos Aires.

Una comisión argentina de solidaridad con Chile, formada por representantes de la Asociación Gremial de Abogados, del Comité de Solidaridad con la Lucha de los Pueblos Latinoamericanos, de la revista Argentina Inédita, de Militancia Popular, del Movimiento Socialista y del Foro de Buenos Aires por la Vigencia de los Derechos Humanos, explicó en conferencia de prensa que Ampuero Díaz —dirigente de uno de los partidos que integraba la Unidad Popular: la Unión Socialista Popular— no tiene asignado abogado defensor.

Agregaron que los medios de prensa chilenos tampoco dieron cuenta de su detención, "por lo que hay serios temores por su vida", y dijeron que uno de los 4 hijos de Ampuero Díaz había recuperado la libertad.

Raúl Ampuero Díaz es un especialista en el tema Fuerzas Armadas. En un ensayo publicado poco antes de la caída del gobierno de Allende, señalaba "la tendencia del pueblo chileno a idealizar la neutralidad de los militares y a elogiar su profesionalismo". Para Ampuero, las Fuerzas Armadas seguían "ligadas al imperialismo".

Satisfacción del Rectorado

La Universidad elogia las elecciones estudiantiles

Rector Villanueva: el alumnado apoya la reconstrucción nacional

Ernesto Villanueva, rector de la Universidad de Buenos Aires, declaró su satisfacción por las elecciones estudiantiles en esa casa de estudios.

En un documento conocido ayer, expresa que "los comicios realizados en la Universidad Nacional y Popular de Buenos Aires, en los que el estudiantado eligió a sus representantes para integrar los centros de cada facultad constituyen una fehaciente demostración del espíritu reinante en las casas de estudios superiores. El elevado porcentaje de votantes, la corrección predominante durante los comicios y las exteriorizaciones posteriores evidenciaron que la mayoría de los estudiantes, más allá de sus respetables diferencias ideológicas, coincidieron con el proyecto de reconstrucción y liberación nacional que impulsa el gobierno presidido por el Teniente General Perón".

Aerolíneas: Nuevo titular

Asumió ayer la presidencia de Aerolíneas Argentinas el brigadier (R) César Aurelio Guasco, en reemplazo del renunciante mayor (R) Vicente Marcorano.

El decreto 468 del Poder Ejecutivo Nacional señala que Guasco ejercerá "las facultades y obligaciones que el Estatuto Orgánico de la empresa fija a su Directorio y al Administrador General, hasta tanto sean cubiertos esos cargos".

Guasco, un oficial que debió pasar a retiro a la caída del gobierno peronista, en 1955, es el tercer presidente de Aerolíneas Argentinas desde el 25 de mayo de este año y el primero del que se espera que consiga armonizar los criterios oficial y militar, cosa que no ocurrió con sus antecesores Esmuslao Piccione y Vicente Marcorano.

En los últimos años, Guasco cumplió tareas de asesoramiento para los comandantes de la Fuerza Aérea Carlos Alberto Rey y Héctor Luis Fautario, en el ministerio de Defensa y en otros organismos oficiales.

Por ello, se estima, a sus buenas relaciones con el justicialismo, suma la aceptación del arma a cuyo cargo está la infraestructura que utilizan todas las líneas aéreas del país.

Felicitaciones

Tras visitar una colonia de vacaciones ubicada en cercanías de Mar del Platá, el gobernador de Buenos Aires, Oscar Bidegain felicitó al ministro de Bienestar Social, José López Rega, por el éxito del plan de turismo social para la niñez encarado por ese ministerio.

El mensaje del titular del gobierno bonaerense señala que la puesta en práctica de dicho plan "demuestra la preocupación puesta de manifiesto por el Ministerio de Bienestar Social al servicio de la niñez."

Bidegain hizo llegar a López Rega su felicitación tras recorrer la colonia de vacaciones ubicada en el Parque de Sosiego de Camet.

El plan de turismo fue una de las primeras medidas lanzadas por López Rega al hacerse cargo del ministerio.

PROFESIONALES

UROLOGIA Y PIEL

PIEL - VENEREAS
SIFILIS - PIEL
Dr. L. ITZCOVICH. Med. Cons. L/días 9/12 y 17/20. (Est. Callao Subte B)
CALLAO 449, 3º - 46-5265

PIEL - VENEREAS - SIFILIS
Dr. Ricardo ITZCOVICH (Méd.)
Todos los días 9 12 y 14 20 - 87-1157
Pueyrredón 442, 8º p.38 (esq. Cfes.)

CLINICA GENERAL Y NIÑOS

ENFERMEDADES DE LA VEJEZ - GLANDULAS
Dr. C. GURFEIN (Méd.) 9-12 14-20
AV. CALLAO 449. Piso 3º. 46-5265

ENFERMEDADES DE LA VEJEZ - GLANDULAS
Dr. R. CONTE (Méd.) 9-12, 14-20
PUEYRREDON 442 8º "80" 87 4187

ANCIANOS AS
PENSIONADO INTEGRAL
Hab. c/ baño priv.8000m2. Pque. Médico. Enfermeras. TV. 4 comidas diarias. Todo por $400 mensual. 58-4789

CIRUGIA PLASTICA Y ESTETICA

CIRUGIA PLASTICA
Consultas todos los días 8.12, 14-20
Dr. ISAAC ITZCOVICH (Médico)
CALLAO 449 Pso 3º T. E. 46-5265

PROCTOLOGIA

Enfermedades de RECTO y ANO
Dr. R. ITZCOVICH (Médico). 9-12. 14 - 20 horas
PUEYRREDON 442 8º "80" 87.4187

PARTOS

POZOS 420, P. Baja "B"
38-7390 - A 1 c. E. Ríos Belgrano
SEÑORAS PARTOS
Dr. J. C. SAID Médico
Consultas todos los días

Susana Cagnola - Partera
Consulta todos los días de 9 20 hs
ARAOZ 3413 (1 cuadra de Cabildo y 3 de Córdoba) T. E. 72-5997

PASQUETTO - PARTERA
Consulta todos los días
HANA ARDITOV 2525 (Devoto) (doblo al 3400) T. E. 40-5992

MARIA CANONIGO - PARTERA
C. CALVO 931 - 23-5925
(entre R. de Irigoyen y Tacuarí)
Consultas todos los días y dgos. 8 a 22

ABOGADOS

DESPIDOS-ACCIDENTES
Trámites rápidos. Consultas gratis.
Dras. EFFRON-F E L D M A N
Viamonte 1592 - 9º "H" 40-3732-De 9 a 20 hs.

ABOGADO GREMIALISTA
Despidos-Accidentes
Falta de Pago
Capital y Provincia
Consulte sin compromiso
DR. R. ESPOSITO
Lavalle 1569, 5º, 513.
ACCIDENTES DE TRANSITO
45-3561

Perón recibió a ejecutivos yanquis

Habría dado garantías de protección para evitar un "éxodo". Isabel informó sobre el viaje a Paraguay

El general Perón y el ministro Gelbard con los principales ejecutivos de Ford. Gendarmería se haría cargo de la custodia de fábricas.

El teniente general Juan Perón permaneció ayer más de cuatro horas en su despacho de la Casa Rosada, manteniendo entrevistas sucesivas con directivos de la empresa Ford, con sus ministro de Relaciones Exteriores y de Defensa y con la Vicepresidenta de la Nación, que rindió un amplio informe sobre los resultados de su viaje al Paraguay del lunes último.

Fuentes oficiales dejaron trascender que el Presidente de la Nación dio seguridades a los ejecutivos de la empresa fabricante de automóviles de que el Gobierno se preocupará especialmente por la seguridad de las compañías extranjeras amenazadas por las guerrillas urbanas.

Los gerentes de Ford de nacionalidad extranjera salieron imprevistamente del país luego de la muerte de uno de ellos, John Swint, en la ciudad de Córdoba. El comando guerrillero que ultimó a Swint explicó luego que su intención había sido la de secuestrar al ejecutivo, pero que los hechos sucedieron de ese modo porque uno de los custodios de Swint intentó resistirse y fue repelido.

Sectores vinculados al gobierno argentino sospecharon que esa repentina partida podía ser un arma de presión relacionada con un endurecimiento de la política norteamericana frente al gobierno argentino. Ese sería el motivo de que se decidiera dar garantías formales y ofrecer —como lo hizo antes de ayer el ministro del Interior— custodia personal a los gerentes y vigilancia de la Gendarmería para las instalaciones fabriles foráneas.

Los directivos de Ford que estuvieron con el general Perón mantuvieron después una entrevista, en otro despacho de la Casa de Gobierno, con el ministro de Economía, José Ber Gelbard, y con el sucesor de éste al frente de la Confederación General Económica, Julio Broner.

Estaban presentes Juan María Courad, a cargo de la presidencia de la filial argentina de la empresa norteamericana; Edgard Molina, vicepresidente de la Ford Motor Internacional para Latinoamérica, Asia y Africa, y los directores locales Uriel O'Farrell y Ramón Alberto Salem.

El diálogo mantenido ayer por el general Perón con el canciller, Alberto Juan Vignes, y el ministro de Defensa, Angel Federico Robledo, fue relacionado con el tema de las empresas extranjeras y con la versión sobre un veto del Poder Ejecutivo a la propuesta de ascenso de cinco coroneles. No obstante, nada se informó oficialmente sobre esas entrevistas.

LA MISION DE ISABEL

Con la Vicepresidenta, Perón trató extensamente tanto las gestiones sobre la represa Yacyretá —cuyo acuerdo se firmó el lunes en Asunción, durante la visita de Isabel Martínez— como el rápido avance logrado ahora para construir, también con Paraguay, la represa de Corpus.

Además, la esposa del presidente informó sobre los diálogos mantenidos con el mandatario paraguayo Alfredo Stroessner para mejorar las relaciones entre los dos países. Isabel Martínez habría destacado la actitud notoriamente más amistosa exhibida por Paraguay durante su viaje, que confirmó las tesis de que el gobierno de Stroessner está dispuesto a guardar un cuidadoso equilibrio entre Brasil y Argentina, sin inclinarse en uno u otro sentido.

El general Perón y su esposa llegaron juntos ayer a la Casa de Gobierno a las 9.05 y el presidente se retiró quince minutos después del mediodía, para seguir atendiendo asuntos de estado en su residencia de Gaspar Campos.

El mayor acercamiento en 160 años

Diarios de Asunción dicen que se superaron fricciones y se vive un período de amistad

Isabel Martínez informó sobre sus conversaciones con Stroessner.

ASUNCION (AFP). — La prensa paraguaya coincide en señalar que la firma del tratado de Yacyretá-Apipé, las características de la visita de Isabel Martínez y su comitiva y el texto del telegrama de saludo que envió el general Perón al general Stroessner, plantean el proceso de acercamiento entre Paraguay y Argentina más profundo "en los 160 años de vida independiente de las dos naciones".

Agregan que una serie de declaraciones efectuadas por miembros de la comitiva argentina en relación con otros niveles de intercambio, han servido para reforzar ese proceso, haciendo desaparecer algunas zonas de fricción.

Como ejemplos destacan las manifestaciones del ministro de Economía José Gelbard respecto a mejoras en las relaciones comerciales y la decisión del secretario de Prensa y Difusión Emilio Abras, desafectando a las emisoras paraguayas de la prohibición de publicar productos argentinos.

El diario **ABC Color** califica la firma del tratado de "suceso trascendental en la historia de los dos países" y agrega que "es imposible concebir que naciones que tienen ante sí tales perspectivas de colaboración —sin hablar ya de los lazos determinados por la historia y la geografía— no puedan llegar a superar para siempre el cúmulo de pequeñas cuestiones que tanta incidencia final han tenido, sin embargo, sobre la evolución general del Paraguay y las relaciones entre los dos países".

Destaca además la cordialidad del texto del telegrama enviado por el general Perón a Stroessner, en el que expresa: "Espero en día no lejano poder darme el placer de visitarle nuevamente, para poder charlar y tomar unos mates con usted, sin protocolo, como en los buenos tiempos".

Algunos medios señalan, con curiosidad, la cobertura de la visita de la delegación argentina hecha por el diario **La Tribuna**, el más antiguo de la prensa paraguaya.

La Tribuna, efectuó un extenso panorama gráfico e informativo, pero se abstuvo de brindar comentarios interpretativos.

Aparentemente, esta política editorial se debería a la necesidad de enfrentar las acusaciones de "órgano proargentino" que recibió el diario luego de realizar serias críticas a los acuerdos paraguayo-brasileños, acerca de los cuales llegó a afirmar que "se estaba comprometiendo y entregando la economía paraguaya a los intereses del poderoso vecino".

CALOR POPULAR

El otro elemento destacado enfáticamente por la prensa y los observadores paraguayos es el del calor popular que acompañó a la visita de la delegación argentina.

Se comenta que ese marco, creado alrededor del prestigio y la simpatía con que cuenta la figura del general Perón en el pueblo paraguayo, transformó el carácter de lo que, generalmente, es una ceremonia "sometida a la dictadura del protocolo".

Los nombres de Perón y de su esposa fueron fervorosamente coreados por la multitud que acompañó todos los pasos de la delegación argentina.

STROESSNER

En círculos diplomáticos paraguayos, se insiste en la posibilidad de que el general Stroessner realice una visita a la Argentina en breve plazo.

Según las versiones, tendría por objetivo ratificar algunos aspectos relacionados con el tratado firmado ayer y condecorar a la Vicepresidenta Isabel Martínez.

HIDROGRAFIA NAVAL

En el edificio Libertad, sede del comando general de la Armada, se realizará mañana una conferencia de prensa para explicar los estudios desarrollados por el personal del Servicio de Hidrografía Naval, relacionados con la construcción de las represas hidroeléctricas de Corpus y Yacyretá-Apipé.

Trascendió que las autoridades argentinas y paraguayas tendrían la intención de concretar los dos proyectos en forma paralela

Para resolver problemas de
ORGANIZACION
o
DISOLUCION
de su
SOCIEDAD
conviene consultar
Dr. DELGADO
Diag. Norte 720
34-9020
Asesoramiento
y tramitación
integral

En Washington hablan de inversiones y guerrilla

WASHINGTON, (AFP).— "No se trata de saber si la nueva Ley de Inversiones argentina es buena o mala. Lo importante es que existan reglas del juego y si mantenemos estas reglas, veremos un aumento de las inversiones extranjeras en Argentina", dijo aquí Alejandro Orfila, nuevo embajador argentino ante la Casa Blanca.

Orfila señaló que su principal misión en Estados Unidos será demostrarle al gobierno de dicho país, así como a sus empresas privadas y entidades culturales, "que existen actualmente todos los elementos para un diálogo constructivo de iguales entre Argentina y Estados Unidos".

El embajador detalló más adelante lo que denominó los "aspectos positivos" y "negativos de su actual gestión". Entre los positivos citó "la eminente popularidad" del gobierno peronista que se benefició con el 62 por ciento de los votos y el 90 por ciento del consenso nacional".

Destacó también que las reservas financieras actualmente llegan a 1300 millones de dólares y que la situación favorable de las exportaciones se debe a las buenas cosechas de productos básicos y a los altos precios que benefician en el mercado mundial la carne, el maíz, el trigo, la soja y el sorgo.

Entre los aspectos "negativos" Orfila se refirió a los "atentados terroristas". "Estoy empeñado —expresó— en poner en claro ante el gobierno y la opinión pública norteamericana que la violencia no es hoy una idea argentina y que el 95 por ciento de la población condena y lamenta estos hechos".

Bolivia apuesta a las dos cartas

LA PAZ, 4 (Latin).— El ministro de Minería y Metalurgia, Raúl Lema Patiño, calificó de "altamente positiva" la negociación realizada en Brasil por una comisión boliviana de alto nivel, para la venta de gas.

Lema Patiño expresó que Bolivia tiene enormes reservas gasíferas y que este primer paso dado con Brasil, podrá ser complementado con un posterior acuerdo con la Argentina, que se produciría en una eventual próxima entrevista de los presidentes Hugo Banzer y Juan Domingo Perón.

La comisión boliviana dijo en conferencia de prensa que la ampliación de los volúmenes de venta de gas a Argentina está supeditada a nuevos hallazgos en Bolivia de ese producto.

El Presidente no va al Uruguay

El ministro del Interior, Benito Llambí desmintió la noticia divulgada por el diario **El País** de Montevideo, según la cual el Presidente de la República Argentina, Teniente General Juan Perón, proyectaba viajar a Punta del Este para descansar en **La Azotea**, famosa residencia del desaparecido político uruguayo Eduardo Víctor Haedo, padre de la esposa del ministro Llambí, Beatriz Haedo.

Telefónicamente desde Buenos Aires, el ministro desmintió al diario **El País**.

"Los estudiantes votaron con el país"

Declaraciones exclusivas de Pablo Ventura, de la regional Uno de la Juventud Universitaria Peronista

Concluidas las elecciones en la Universidad de Buenos Aires, el triunfo de la Juventud Universitaria Peronista (JUP) introduce modificaciones significativas en el cuadro de fuerzas del movimiento estudiantil.

A primera vista, el Movimiento de Orientación Reformista (MOR, comunistas) ha sufrido un duro revés. En verdad, esa organización, que conducía hasta los comicios de 1973 todos los centros, ha perdido la principal base de sustentación del sector "La Plata" de la Federación Universitaria Argentina (FUA).

Los jóvenes radicales, por su parte, han visto incrementado sustancialmente su caudal electoral estudiantil. En la mayor parte de las facultades se presentaban en los comicios al cabo de muchos años. No obstante, controlan el centro de Ingeniería y arribaron segundos o terceros en casi todas las elecciones.

Noticias entrevista hoy a José Pablo Ventura, titular de la regional Uno de la Juventud Universitaria Peronista. Estos son los tramos sustanciales de ese diálogo:

P: ¿Cómo evalúan el resultado electoral?

R.: A nuestro juicio, estas elecciones en las que votó alrededor del 50 por ciento de los alumnos, reflejan el avance del conjunto del pueblo en esta etapa. Se han ganado sectores que en otros momentos se opusieron al pueblo peronista. Desde el punto de vista cualitativo, el estudiantado se ha acercado al pueblo, ya que concreta su aceptación y reconocimiento de la expresión política del pueblo, corporizada hoy por el movimiento peronista, conducido por el general Perón. En este sentido, es evidente que el estudiantado se pronunció a través de JUP por una alternativa nacional. Visto lateralmente, el resultado electoral deja claro que la JUP es el peronismo en la Universidad, ya que la masa estudiantil así lo reconoce.

P.: ¿Por qué razones la JUP aceptó participar en elecciones por la dirección de centros de estudiantes, siendo que antes se había negado?

R.: Cumplida una etapa de la guerra del pueblo, cambia la perspectiva de la práctica del movimiento peronista. Hoy el pueblo tiene el gobierno, a pesar de las contradicciones existentes. Antes impulsábamos el enfrentamiento con la dictadura. Hoy propugnamos instancias de participación de masas en apoyo del gobierno popular, profundizando el proceso de reconstrucción nacional. Nuestra decisión es una readaptación de la práctica del peronismo universitario, acorde al grado de desarrollo alcanzado por el proyecto popular en esta etapa.

P.: ¿Qué posición sustentan en cuanto a la organización nacional de los estudiantes?

R.: Entendemos que debe existir una central única, que aglutine al conjunto del movimiento estudiantil nacional. Creemos también que esa opción todavía no existe, en tanto las distintas propuestas al respecto nunca han sido punto de referencia de la masa estudiantil, convirtiéndose en un terreno para disputas entre organizaciones políticas. El proceso de construcción de una central nacional debe partir de la consolidación de los centros de estudiantes, en cuanto punto de referencia de la masa estudiantil por facultad. Esa situación no estaba dada antes a partir de la perspectiva política con que se utilizaba a los centros. Cuando haya centros fuertes en participación estudiantil, avanzaremos en la construcción de una central nacional.

P.: ¿Actuarán exclusivamente en los centros?

R.: Para nosotros, el centro es sólo una de las propuestas de organización, que deberá completarse con otro tipo de instancias que garanticen la participación de las masas y no sólo la representación política de los estudiantes.

P.: ¿Cuál es la posición de la JUP respecto de la futura ley universitaria?

R.: Si bien se está discutiendo un proyecto, hay elementos que consideramos irrenunciables, como las definiciones acerca del rol de la Universidad y sus objetivos, la presencia de elementos legales que permitan integrar a la Universidad como conjunto y a los estudiantes en su práctica, a la estructura productiva del país.

P.: ¿Cómo debería integrarse el gobierno universitario?

R.: Nosotros rescatamos la participación de los no docentes, de los docentes, y los estudiantes en un plano igualitario. Pero es preciso destacar la necesidad de participación del gobierno popular, para poner a la Universidad en armonía con la planificación general. En cuanto a los representantes de la comunidad universitaria, su delegación debe ser política, ya que un proyecto universitario implica un proyecto político.

P.: ¿Cuáles son las perspectivas inmediatas de la Universidad?

R.: Desde nuestro punto de vista, es evidente, que las elecciones estudiantiles, y aun docentes, donde también triunfó el peronismo, ponen a la Universidad en condiciones inmejorables para la Reconstrucción Nacional. En ese sentido, hay un nuevo elemento significativo para tener en cuenta por el gobierno conducido por el general Perón.

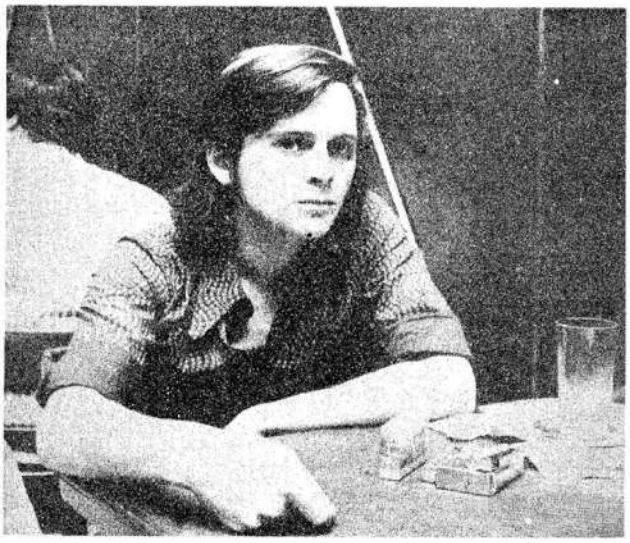

Pablo Ventura durante el reportaje y alumnos votando en la facultad de Arquitectura y Urbanismo.

Los alumnos estudiaban con detenimiento las diversas propuestas

Sufragaron 54 mil alumnos

Finalizadas las elecciones estudiantiles en las Facultades de la Universidad de Buenos Aires, los cómputos definitivos en ellas son los siguientes.

Ciencias Exactas

MOR	1062
JUP	1030
Franja Morada	280
Faudi-Tupac	257
TERS	172

Odontología

Unión Estudiantil (JUP)	887
Lista Independiente	527
Franja Morada	339

Ingeniería

Franja Morada	1165
Ateneo (FEN)	936
Faudi-Tupac	623
MOR	520
TERS	81

Agronomía

JUP-MOR	
Franja Morada	884
Agrup. Universitaria (Indep)	862
Faudi	119
FEA (Trotskistas)	102

Farmacia y Bioquímica

MOR	[illegible]
JUP	[illegible]
Franja Morada	[illegible]
AUS (Trotskistas)	99
Faudi-Tupac	62

Derecho

JUP	3630
Franja Morada	2936
MOR	804
Faudi-Tupac	82
TERS	135

Filosofía y Letras

JUP	3538
Faudi-Tupac	1313
MOR	888
Carta Abierta (Indep)	542
Franja Morada	359
TERS	314

Ciencias Económicas

JUP	4701
Franja Morada	2533
MOR	2177
Faudi-Tupac	.640
TERS	545

Veterinaria

Tedur	[illegible]
MIVE	[illegible]
[illegible]	119
[illegible]	[illegible]
JUP	2162
Franja Morada	1166
MOR	1103
Faudi-Tupac	780
TERS	254

Arquitectura

JUP	3051
Franja Morada	1395
MOR	901
Faudi-Tupac	660

Universidad Tecnológica Nacional (Capital)

JUP	2001
MOR	964
Franja Morada	475
Faudi-Tupac	280
TERS	153

El total de votos válidos, sumando todas las facultades es de 53.909 y, detallando las tendencias más importantes se logran las siguientes cifras:

Juventud Universitaria Peronista (JUP)	20.719
Franja Morada (Juventud [illegible])	10.824
[illegible] Movimiento de Orientación [illegible]dista (Comunista)	9.459
Faudi-Tupac (PCR) y Vanguardia Comunista	4.935

La suma de estas cuatro listas, 45.937 votos, representa el 85% de los votantes, y de ese total casi un 50% corresponden a la lista peronista.

Maestros enojados

Una enérgica condena a la sanción del Estatuto del Docente privado por parte del Congreso Nacional, formuló la Confederación de Trabajadores de la Educación de la República Argentina (CTERA).

Su junta directiva consideró "la situación que se les crea a los docentes privados debido a las reformas introducidas por el Senado en el proyecto de estabilidad sancionado por la Cámara de Diputados", y señaló que "se desvirtúa el espíritu del proyecto originario al agregar causales de despido fuera de lo determinado por el Estatuto, con la agravante de que éstas apuntan a asegurar la capacidad de presión ideológica de la patronal".

Trascendió que se habría decidido mantener la movilización del gremio y convocar al Consejo Federal del organismo para deliberar en marzo próximo con objeto de que "en el momento oportuno, fije definitivamente la posición gremial y la aplicación de un enérgico plan de acción, si las circunstancias así lo aconsejaran, al comienzo del ciclo lectivo".

Jornadas sobre Educación

Criticaron la vieja reforma

MAR DEL PLATA (Noticias). Finalizaron las "Jornadas de Estudio para la Reconstrucción Nacional", llevadas a cabo en la Facultad de Humanidades de la Universidad Provincial.

En sus sesiones, los distintos grupos de trabajo se dedicaron al análisis de textos y a la consideración de temas especiales. Entre ellos se elaboraron respuestas a "La Reforma Educativa de la Revolución Argentina" y "La propuesta del Consejo Tecnológico del Movimiento Justicialista".

En la [illegible]sión de clausura se otorgaron [illegible] pendientes certifica[illegible]ncia, anticipando [illegible]difusión de las [illegible] que se llegaron [illegible] "Jornadas".

Cuentagotas

Una segunda empresa automotriz de origen norteamericano está dispuesta a vender coches a Cuba dentro de los términos del acuerdo argentino con el país del Caribe.

Diez días después que Chrysler Argentna —con casa matriz en Detroit, Estados Unidos— admitió tratativas para exportar unidades a La Habana, acaba de hacer lo propio la filial local de General Motors. La empresa dijo haber ofrecido a la Embajada cubana en Buenos Aires, condiciones para la venta de 1.500 vehículos, entre automotores de pasajeros y comerciales.

Las negociaciones con Cuba —por las cuales la Argentina extendió un crédito de 1.200 millones de dólares— se vieron entorpecidas inicialmente por la actitud de algunas empresas estadounidenses radicadas en el país que se negaban a romper el bloqueo yanqui contra el gobierno de Fidel Castro. Voceros de la tercera firma automotriz norteamericana —la Ford— rehúsan todo pronunciamiento al respecto.

***

Se abaratan las hipotecas tramitadas en bancos comerciales. Así acaba de disponerlo el Banco Central, ordenando a las instituciones bancarias privadas que no cobren por este concepto tasas mayores a las que aplica el Banco Hipotecario Nacional. También se reduce la comisión en las operaciones de compraventa de inmuebles: ahora no podrá ir más allá del 3 por ciento, a cargo exclusivo del vendedor.

Hasta esta decisión, los bancos cobraban un 3 por ciento al comprador y otro tanto al vendedor, porcentaje que se incrementaba mucho por las abultadas comisiones hipotecarias con que completaban la operación.

***

SAN JUAN (Noticias).— La Junta del Partido Justicialista, departamento de Santa Lucía, expulsó al diputado provincial Oscar Ramírez por "inconducta partidaria".

El legislador había renunciado al bloque de su partido y había intentado formar uno independiente, denominado "bloque peronista".

***

El presidente de la Cámara de Diputados, señor Alberto Lastiri tomó juramento en la sesión de ayer, al diputado por Córdoba Cándido Alfredo Loncharich Franich que reemplaza al doctor Luis Vesco, recientemente fallecido.

El nuevo legislador por la UCR, pertenece a la línea alfonsinista, es ingeniero civil y fue ministro de Obras Públicas de su provincia.

***

El diputado radical Osvaldo Alvarez Guerrero presentó un pedido de informes indagando que decisión adoptarán la secretaría de Energía y el Ministerio de Economía, acerca de la prioridad de la construcción del complejo de Alicopa. Asimismo solicita conocer el estado actual de la tramitación de créditos a 26 años de plazo, concedidos por el Banco Mundial a favor de Hidronor para la concreción de la represa de Alicurá (primera parte del complejo de Alicopa) sobre el río Limay.

Finalmente exige saber en qué medida ha influido la resolución del Ministerio de Economía del 31 de octubre último —que prohibe la importación de maquinarias y equipos que pueden ser construídos en el país— en la marcha del equipamiento exigido por Hidronor, para la prosecución de sus obras en la región del Comahue.

***

Con las firmas de los dirigentes José Antonio Díaz, Ana María García, Esteban Biggeri, y Jaime Potenze, dio a conocer un documento referido a la realización del "Congreso contra la Dependencia y Por la Liberación Nacional", la Junta Juvenil Nacional del Encuentro de los Argentinos.

La declaración hace un llamado a "las juventudes políticas, centros estudiantiles universitarios y secundarios, organismos juveniles agrarios, comisiones internas de fábricas y sindicatos, entidades deportivas y culturales para que participen de la Primera Jornada Nacional del Congreso, a realizarse el sábado 8, a partir de las 9, en el Teatro Municipal General San Martín.

***

El Comité Artiguista de Resistencia, organismo de uruguayos residentes en nuestro país, denunció un "nuevo atropello de la dictadura pro-brasileña de Bordaberry y los militares, que acaban de declarar ilegales a grupos políticos, organizaciones populares y gremiales, y clausurar definitivamente a varios órganos de prensa"

SIGUE LA REORGANIZ

El Consejo designó ayer a otros 14 delegados normalizadores, que cumplirían funciones

El Consejo Superior Justicialista designó ayer a los últimos catorce delegados normalizadores, mientras trascendía que una de sus tareas consistirá en apresurar la fusión del Movimiento con el Partido.

Como anticipó **Noticias**, los delegados normalizadores del Movimiento cumplirían al mismo tiempo funciones como interventores reorganizadores del Partido en cada provincia.

Los designados, luego de una reunión de cuatro horas del Consejo Superior, fueron: el senador Miguel Moreira en Corrientes; Miguel Prestas en Formosa; Orlando Parolín en Entre Ríos; Willebrordo Arrúe en Santiago del Estero; Octavio Ríos en La Rioja; el senador Oraldo Britos en Misiones; Mauricio Scatamachia en Tucumán; Manuel Rodríguez González en Jujuy; Italo Piaggio en Neuquén; Enrique Eguireun en Chubut; el diputado bonaerense José Amerisse en San Luis; Humberto Podetti en Salta; Isaías Juárez en Santa Cruz y Oscar Villavicencia en Tierra del Fuego.

Fueron confirmados los delegados de Corrientes, Entre Ríos, Santiago del Estero, Chubut y Tierra del Fuego. Amerisse fue rotado de Neuquén a San Luis.

CASO VILLANUEVA

Contra lo que se esperaba, el Consejo Superior no se pronunció acerca de Ricardo Villanueva, el hombre que confesó haber dado muerte al abogado Antonio Deleroni y su esposa Nélida Arana.

Al ser apresado, Villanueva había dicho a la policía, según denuncias publicadas por todos los diarios de Buenos Aires, que vivía en Medrano 70, de la Capital Federal.

Esa dirección corresponde a la Escuela Superior de Conducción Política del Movimiento Nacional Justicialista.

En el Consejo Superior se habrían vertido dos opiniones contrapuestas.

Una postulaba la necesidad de desmentir la vinculación del asesino del abogado y su esposa con cualquier organismo justicialista. La otra sugería no ocuparse de la cuestión.

Un vocero del Consejo Superior indicó que el cuerpo había decidido abstenerse de emitir opinión "porque la situación es confusa.

Adolfo Medina, Casildo Herrera y José Luis Pirraglia, al concluir la reunión del Consejo Superior

Taiana habría recibido al senador Martiarena

Martiarena llega. Taiana dijo que se puede conversar.

El senador José Humberto Martiarena visitó ayer en su despacho al ministro de Educación, Jorge Alberto Taiana. La información no fue suministrada oficialmente.

Durante la semana anterior, numerosos versos daban por enfrentados al Consejo Superior Peronista —dirigido por el titular Martiarena— con el ministro Taiana.

Según los rumores, el Consejo Superior deseaba interrogar al ministro acerca de su política en el ámbito universitario.

En el ínterin, el presidente Juan D. Perón ratificó al interventor en la Universidad de Buenos Aires, Ernesto Villanueva uno de los supuestamente convocados por el Consejo Superior.

Ayer, en una reunión informal con los periodistas, Taiana negó haber recibido ninguna [illegible] del Consejo Superior para concurrir a la sede de ese organismo, aunque admitió que el Consejo Superior podía solicitar un diálogo con cualquier peronista, aunque los dos pertenecen al ministro.

¿Un Lanusse se

Una versión que no pudo ser confirmada pero que circuló en distintos medios a partir de la tarde de ayer, consigna que habría sido secuestrado un miembro de la familia Lanusse. Vespertinos de la Capital informaron asimismo que habían recibido llamadas de una organización guerrillera adjudicándose el secuestro de Antonio J. Lanusse. En **Noticias** no se registró ninguna llamada de ese tipo.

Comentarios posteriores indicaron que el secuestrado sería en realidad Antonio Roberto Lanusse, otro miembro de una numerosa familia que cuenta en su seno a empresarios, financistas, militares y altos funcionarios de pasadas administraciones. De ser cierto el rumor, se trataría entonces de quien fue presidente de Ferrocarriles Argentinos a la caída de Frondizi (1962), durante el gobierno del general Onganía Secretario de Deportes (1966) y ministro de Deportes (1967).

Un peronista des

Con resultados negativos fueron presentados ante la Justicia Federal y de la provincia de Buenos Aires sendos hábeas corpus en favor del militante de Juventud Peronista Luis Mario Gómez, quien desapareció el 27 de noviembre último en Ramos Mejía.

Los recursos fueron interpuestos ante el juzgado del doctor Rizzo Romano, secretaría del doctor Vergara Aráoz, y ante la justicia provincial.

En ambos casos las autoridades policiales consultaron a sus distintas dependencias respondiendo que en ninguna de ellas se encontraba Gómez en calidad de detenido.

Gestiones realizadas por abogados y familiares del militante ante el Ministerio de Gobierno de la Provincia de Buenos Aires, arrojaron asimismo resultados negativos.

El militante juvenil desaparecido hace [illegible] espera-

Nada mejor que

Padre e hijo [illegible] mismo avión. Para uno el primer vuelo, para el otro el último

...ACION

...s en el Movimiento y en el Partido

...erior. Se decidió no formular declaraciones sobre el homicida

...cuestrado?

Primo del general Alejandro Agustín Lanusse, Antonio Roberto es además presidente de una compañía de construcciones y miembro del directorio de una arenera y una inmobiliaria.

Los periodistas que acudieron a su viejo domicilio se enteraron de que no vivía más allí. Consultado telefónicamente, un hijo del ingeniero Antonio R. Lanusse, negó enfáticamente la versión del secuestro, y aseguró que su padre estaba trabajando, aunque no quiso decir donde.

En Policía Federal, anoche, se ignoraba el episodio, por lo menos oficialmente.

...saparecido

...do su libertad el 25 de mayo último en virtud de la ley de amnistía promulgada por el gobierno popular.

Gómez cumplía tareas en la Dirección de Abastecimientos y Consumo de la Municipalidad de Buenos Aires, y vivía en Lomas de Zamora. Tiene 27 años, es casado y padre de un niño de 10 años.

Sus familiares y compañeros de Lomas de Zamora han insistido en declarar que su desaparición obedece a la intensa actividad política que desplegaba como militante de la Juventud Peronista.

...familia unida

Aerolíneas Argentinas asignó a Enrique Pla el comando de su vuelo AR-620/621, de ida y vuelta a Mar del Plata en un Boeing 737. Como copiloto le tocó actuar a Julio Enrique Pla. No es una mera coincidencia de apellidos: Julio Enrique es hijo de Enrique. Tampoco es raro que los dos se dediquen a la misma profesión: el mayor de los Pla comenzó a instruir a su hijo como aviador desde los 15 años. Hubo, sin embargo, una auténtica casualidad: Pla padre volaba por última vez en un Boeing 737, porque completó los cursos de capacitación y pasa ahora al área internacional al comando de un gigantesco Boeing 707; Pla hijo, por su parte, llegaba por primera vez a la cabina del 737 luego de haber estado a cargo de los aparatos Avro.

El padre entró a Aerolíneas en 1957 como copiloto de un DC-3 y lleva más de 15.000 horas de vuelo. El hijo ingresó en 1970 y ya alcanzó las 3.000 horas.

ACCIDENTE

BAHIA BLANCA (Noticias).— Un avión de la empresa Austral, vuelo 810 con destino a Comodoro Rivadavia, sufrió ayer al despegar del aeropuerto de esta ciudad un espectacular percance que provocó pánico entre los pasajeros, sin que se produjeran víctimas.

Concluida su escala en ésta, carreteaba por la pista central previamente al de...pegar, cuando sufrió una "corta...a de turbina" que produ...o el principio de incendio en un ...

OPOSICION DEL GOBIERNO A LA DESIGNACION DEL GRAL. POMAR

El Poder Ejecutivo Nacional abría cuestionado la designación del general de brigada Manuel Haroido Pomar como Director de Gendarmería Nacional, dijeron ayer voceros oficiosos del Ministerio de Defensa.

Alegaron que el íntimo compromiso de Pomar con el ex Presidente militar Alejandro Lanusse constituiría un factor de perturbación si fuera designado en tan importante función.

Esta habría sido una de las cuestiones tratadas ayer por el ministro de Defensa Angel Robledo con el Comandante General del Ejército, teniente general Jorge Raúl Carcagno.

Robledo también habría analizado la lista de pases, ascensos y retiros de la Armada, con su Comandante General, almirante Carlos Alvarez.

Las reuniones de Robledo con los comandantes generales tuvieron lugar en la Casa Militar de la Presidencia de la Nación y no en el Ministerio de Defensa. Según una versión, el cambio de escenario se debió a un desperfecto en los ascensores.

Como comandante de la X Brigada de Infantería, el general Pomar tuvo a su cargo durante el gobierno de Lanusse parte del cerco que impidió las manifestaciones populares en Ezeiza el 17 de noviembre de 1972, cuando regresó al país luego de 18 años el teniente general Juan D. Perón.

Además, estuvo a su cargo la persecución y reducción de los oficiales, suboficiales y soldados de la Armada que ese día se sublevaron en apoyo de Perón.

Por ahora no va a pasar nada

Quedarían vacantes las secretarías que faltan en Presidencia

Podrían quedar vacantes por tiempo indefinido las secretarías Gremial, Juvenil y Militar de la Secretaría General de la Presidencia de la Nación, dijeron ayer voceros oficiosos de la Casa Rosada.

Candidatos para ocupar esas secretarías eran el dirigente metalúrgico José Morales, el ex asesor del ministerio de Bienestar Social Jorge Llampart y el coronel Guillermo Whyt, jefe de Relaciones Humanas del Estado Mayor General del Ejército.

Las fuentes dijeron que existen dudas sobre la eficacia de esas secretarías que, en alguna medida, se superponen con el esquema ministerial indicado por la Constitución Nacional.

Añadieron que los meses transcurridos desde su creación y la suma de versiones acerca de quiénes serían sus titulares crearon un serio desgaste, difícil de remontar.

Para la tarde de ayer estaba prevista una conferencia de prensa del secretario general de las 62 organizaciones, Lorenzo Miguel, durante cuyo transcurso se presumía que tendría lugar la presentación de José Morales. La conferencia de prensa fue suspendida.

Una versión sostuvo que Miguel fue llamado por el Presidente Perón para brindar un informe sobre la reunión del Consejo Superior Justicialista, de la cual informamos en esta misma página.

Siguen investigando

Bittel no confirma ni desmiente y el misterio rodea al accidente

POSADAS (Noticias).— Expertos de la Junta de Investigaciones de Accidentes de Aviación de la Región Nordeste, dependiente de la Fuerza Aérea realizaron tareas de peritaje en el lugar en donde cayó el avión del Poder Ejecutivo de Misiones. Todavía existen dudas sobre el carácter del suceso en el que perdieron la vida Irrazábal y Ayrault, teniendo en cuenta que el gobernador del Chaco, Deolindo Bittel, se ha negado a ratificar o rectificar supuestas declaraciones en las que habría denunciado un posible sabotaje.

Algunas versiones, originadas aquí y en Resistencia, señalaban que esas declaraciones nunca habían sido efectuadas y que las sospechas sobre la posibilidad de un atentado fueron explicitadas por el ministro de Economía de Misiones, Ramón Martos. Agregaban que Bittel había hecho una expresa desmentida el día del sepelio de las víctimas.

Sin embargo, hasta el momento, tampoco pudo ser confirmada la desmentida, dado que el mandatario chaqueño elude permanentemente la requisitoria periodística sobre el tema.

SITUACION POLITICA

Las muertes del gobernador y vicegobernador misioneros abren en la provincia un conjunto de interrogantes políticos. En principio las elecciones no serían inminentes, pues el Poder Ejecutivo Nacional habría decido realizarlas simultáneamente con las de convencionales cuando éstas tengan lugar en julio-agosto de 1974.

De todos modos, los distintos partidos políticos misioneros se preparan para la lucha electoral. Las tres fuerzas más importantes, en las últimas elecciones, fueron el Frente Justicialista de Liberación (que triunfó con la fórmula Irrazábal, peronista, Ayrault, midista), la Unión Cívica Radical y el Partido Tercera Posición.

Este es una escisión del peronismo, que postuló como candidato a gobernador a Agustín Teófilo Puentes. Se afirma que insistirá en esa candidatura.

Corresponderá a los congresos de los partidos efectuar las nominaciones de candidatos. Se afirma, en algunos sectores, que la Unión Cívica Radical se abstendría de concurrir a las elecciones, actitud que explicaría como "ética", dejando así al Frejuli completar su período de gobierno.

Martínez Baca viene por otra cosa

El gobernador de Mendoza, Alberto Martínez Baca, quien se encuentra desde anoche en esta capital, presidirá esta tarde un acto en el que se expondrá un importante proyecto petroquímico a concretarse en esa provincia.

En esta oportunidad, la visita a Buenos Aires del titular del ejecutivo mendocino no revestirá carácter político, ya que la crisis que afectó al gobierno de Mendoza está totalmente superada.

El objeto de la visita de Martínez Baca es solamente presidir esta tarde un acto en el que se presentará el proyecto de creación del Parque Industrial Petroquímico a instalarse en Mendoza.

La explicación del proyecto estará a cargo de su autor, ingeniero Eloy Sa...s, quien será presentado por el de...da ...ad Regional Mendoza de la Universidad Tecnológica Nacional.

El acto se realizará a las 19 en la sala Belgrano de Yacimientos Petrolíferos Fiscales, ubicada en Roque Sáenz Peña 777, piso 13 de esta capital.

REORGANIZACION DE LA CGT

MENDOZA (Noticias).- En vistas de la próxima reorganización de la CGT regional, programada para el 14 de este mes, se estaría estructurando una corriente mayoritaria que trataría de ...ar a Florentino ... al frente ... el dirigente ... fortalecería nuevamente el frente sindical de oposición al gobierno de Alberto Martínez Baca. La CGT sufrió una derrota importante la semana pasada, cuando debió renunciar al Ministerio de Bienestar Social, para cuya titularidad postulaba a Cortez.

Martínez Baca manifestó que la decisión cegetista de no presentar ningún candidato a ministro era una "actitud constructiva". La cartera de Bienestar Social se encuentra vacante desde la renuncia de Cortez, producida durante la crisis de gabinete que impulsó activamente la CGT.

Otro trascendido indica que en el plenario gremial del 14 se presentarían dos listas. Una, encabezada por el dirigente del Transporte Corinaldesi, débil aliado de la CGT que cuenta con el apoyo de su gremio, y la otra, encabezada por Alexis Popic, de Luz y Fuerza, que integra la "Comisión de los 16" que conduce actualmente el gremialismo de Mendoza.

Se despidió el canciller de Bolivia

Ayer, el canciller Alberto J. Vgines, ofreció un almuerzo al nuevo ministro de Relaciones Exteriores de Bolivia, general Alberto Guzmán Soriano, quien se despidió como embajador de su país en Buenos Aires. Guzman Soriano recibió la Gran Cruz de la Orden del Libertador General San Martín y se refirió al interés boliviano en estrechar las relaciones con la Argentina. Vignes sostuvo que el ascenso a canciller del embajador "nos asegura la presencia de un interlocutor que ha dado pruebas claras de su desvelo por el mejoramiento de nuestros vínculos". También utilizó la ocasión para manifestar su deseo de que se reunieran a la brevedad las comisiones técnicas que deben revisar los acuerdos comerciales y la realización de obras fundamentales de infraestructura para ambos países en materia de aprovechamiento hidroeléctrico (río Grande), gas, hierro y petróleo. El funcionamiento de tales comisiones fue uno de los pocos resultados positivos del reciente encuentro Perón-Banzer en Buenos Aires.

Incendian un ómnibus del Ejército

SANTA FE (Noticias).—Un grupo guerrillero integrado por tres hombres y dos mujeres asaltó e incendió ayer un ómnibus del Ejército en la zona norte de esta ciudad, apoderándose de un fusil automático con cargador y bayoneta.

La acción se la adjudicó una organización declarada ilegal recientemente, quien dió a conocer luego un comunicado informando del hecho.

El golpe comando tuvo lugar alrededor de las 13.45, en una zona ubicada al norte de esta ciudad. Allí fue detenido por los guerrilleros un vehículo militar afectado al transporte de personal militar que reside en la ciudad y presta servicio en unidades de la zona.

Según el informe de testigos presenciales, los guerrilleros viajaban en un taxímetro con el que interceptaron el paso del vehículo militar, reduciendo luego a sus ocupantes.

Tras obligar a descender del rodado a los únicos tres soldados que lo ocupaban, y apoderarse de un fusil automático con bayoneta que llevaba uno de ellos, los comandos arrojaron contra el vehículo varias bombas molotov, incendiándolo.

El retorno triunfal de Antonio Tormo

Luego de la inmensa popularidad que tuvo durante el peronismo, el ídolo mendocino vuelve a cantar

Antonio Tormo en la actualidad. En 1955 se le prohibió cantar. Era ídolo del pueblo. Vuelve.

Mañana jueves culminará la grabación del nuevo long-play que Antonio Tormo realizó para el sello Micrófon. Son 12 temas que se conocerán en pocas semanas y entre los que abundan tonadas y canciones cuyanas. El disco completa una serie de grabaciones realizadas por Tormo en 1973, entre las que figura la reedición de algunos de sus más notables éxitos, como **El rancho 'e la Cambicha**, **El linyera** y **Mis harapos**.

En este año, además, actuó en canal 11, realizó dos presentaciones en el Luna Park y participó en el homenaje a la Vuelta de Obligado. Su agenda de actuaciones está cubierta de presentaciones en el interior, un retorno a Buenos Aires para actuar en la Campana Acústica de Palermo el 20 de Diciembre contratado por la Secretaría de Cultura de la Municipalidad y nuevas giras hasta el 15 de Enero. Luego, planifica continuar sus presentaciones y volver a la televisión. El éxito singular que acompaña a su retorno a la actividad artística amenaza con acercarse a lo que ocurrió dos décadas atrás, cuando logró ubicar varios millones de discos de **El rancho 'e la Cambicha** superando holgadamente los topes que por entonces imponía el cantante mexicano Pedro Vargas con su bolero **La última noche**. Los vaivenes de este retorno son paralelos a los 18 años de proscripciones diversas al peronismo. El diálogo que **Noticias** tuvo con él en su departamento de Belgrano revela, entre otras cosas, que la similitud de la ausencia, el regreso y la reaparición son bastante más que coincidencias.

YO DE USTED NO ME OLVIDO

Nació hace casi sesenta años en General Gutiérrez, Departamento Maipú, en Mendoza. En 1945 se casó con Elena "Titi" Cassella de la que tiene una hija de 19 años, Elena Rita, que estudia arquitectura.

Antes de venir a Buenos Aires ¿Era muy conocido en Mendoza?

Sí, por esa época tuve mucha suerte, era muy popular allá. Fíjese que las compañías de colectivos terminaban su recorrido a las diez de la noche y siempre dejaban varios ómnibus en la avenida Emilio Civit, donde quedaba la radio en la que actuaba, para poder llevar de vuelta a la gente. Se armaban unos líos bárbaros porque siempre venían demasiados a verme.

¿Cómo se afirmó su popularidad aquí?

Vea, ahora se ha impuesto la música salteña. Yo antes hacía música de todas partes, representativa de todas las provincias y por eso gustaba. Mi público era básicamente gente de provincias. Cuando yo tuve más éxito fue cuando trabajé en radios populares. Y también, claro, en el interior y en Uruguay, Chile y Colombia. Eran tiempos en los que para actuar tenía que entrar a los clubes por las casas vecinas o a la radio disfrazado. Era bravo, no podía salir a tomar una cervecita por ahí, todos me reconocían y me saludaban. He llegado a actuar ante 250.000 personas.

¿Y ahora? Sus presentaciones en el Luna Park fueron muy exitosas, sobre todo considerando que había público joven. Hasta lo acompañaron golpeando el piso en "Los sesenta granaderos"...

Sí, cuando pasó eso yo me emocioné mucho porque me hizo acordar cuando en la radio yo cantaba en **El rancho 'e la Cambicha** la parte que dice "van a estar lindas las guaynas" y una multitud respondía "ja-ja-ja-ja-ja" y la gente se divertía mucho, estaba contenta. Eran tiempos en los que todos estábamos contentos. Yo fui de tendencia comunista de mocoso pero después me hice peronista porque veía que el pueblo era feliz con Perón y con Evita. Ahora, los jóvenes que me reconocen y me alientan es porque yo soy una tradición oral, yo he quedado en la cultura del pueblo y los abuelos y los padres se lo pasan a los hijos y todos conocen esas canciones mías.

¿Usted fue prohibido expresamente luego de la caída de Perón?

Sí señor, a mí me dijeron "Usted puede hacer lo que quiera menos volver a cantar". "Usted no canta más". Yo nunca actué en política, actué un par de veces para Perón en Olivos y en el Luna Park pero eso fue todo. Yo no obtuve nada, ni coimié ni nada...

(Interrumpe la esposa)... Lo que paso con nostros recién lo entendimos al ver la película **La hora de los hornos**. De lo que nos dimos cuenta es que estos años de amargura, estos años de dolor no los pasamos porque sí, que lo que se prohibió no fue que Antoñito cantara sino que se prohibió cualquier cosa que tuviera gusto a pueblo.

Y usted ahora ¿cómo está?

Yo estoy bien, ahora estoy bien. Por suerte mantengo la voz. Para cantar **Mama vieja**, **Dos que se aman**, **Zamba del amor en guerra** o **Amémones**, incluso he tenido que ascender medio tono. La voz nunca me falló. Y estoy bien porque el pueblo va a volver a estar contento. En noviembre, cuando Perón volvió al país, mi hija nos preguntó si íbamos a ir a Ezeiza. Le dijimos que no. Ella dijo que cómo, que para qué servía todo el dolor de estos 18 años si no éramos capaces de ir a Ezeiza a recibir a Perón. Ella fue. Entonces nosotros después nos dimos cuenta de que ella tenía razón, de que lo poco que soy y lo que he sido se lo debo al pueblo y ese pueblo estaba en Ezeiza. Así que cuando el general Perón salió al balcón de la Casa Rosada, mi mujer y yo nos fuimos a Plaza Mayo. Por eso y porque puedo volver a cantar, es que ahora estoy bien.

Programa de televisión

10 hs.
(9) **Música folklórica.**
(13) **Telescuela técnica.** Hoy: "Verificación de circuitos".

10:15 hs.
(9) **Gimnasia Yoga**
10:30 hs.
(9) **Robin Hood.** Serie de aventuras con Richard Greene.
(13) **Amar al ladrón.** Teleteatro con Cristina del Valle y Enrique Kossi.
10:45 hs.
(11) **Música argentina.**

11 hs.
(9) **Un niño curioso requiere...**
(11) **Plaza Sésamo.** Serie infantil con Dunia Saldivar.
(13) **Yo quiero a Lucy.** Serie cómica con Lucille Ball.
11:30 hs.
(9) **El show de Bug's Bunny**
(13) **El show de Los Tres chiflados.** Hoy: Laurel y Hardy, El Correcaminos
12 hs.
(9) **Batman.** Serie de ficción con Adam West y Burt Ward.
(11) **Cartelera infantil.** Hoy: films de Laurel y Hardy
12:15 hs.
(7) **Tierra querida**

12:30 hs.
(7) **Realidad Siete**
(9) **Nuevediario**
(11) **Teleonce informa**
(13) **Noticiero 13.**

13 hs.
(7) **Estrellas al mediodía**, con Guillermo Brizuela Méndez.
13:30 hs.
(9) **Almorzando con las estrellas**, con Orlando Marconi
(13) **Almorzando con Mirtha Legrand.**
14 hs.
(7) **Tertulia 7**, con Elvira Romei y Diego Bonadeo.
(11) **Almorfando con La Chona**
14:30 hs.
(9) **Buenas tardes, mucho gusto,** Con Annamaría.
(11) **En vivo y en directo.** Con Andrés Percivale.
(13) **Teleshow,** con Alfredo Garrido.
15 hs.
(9) **Quiero saber tu verdad** Teleteatro con Luis Dávila y Antonio Grimau.
15:30 hs.
(9) **Buenas tardes, mucho gusto** (Segunda Parte).
16 hs.
(9) **Cine como en el cine** Hoy: "Bonnie y Clyde", con Dorothy Pronine y Jack Hogan.
16:30 hs.
(2) **Señal musical**
17 hs.
(2) **Cine en Tevedós.**
(7) **La luna de Canela.**
17:30 hs.
(9) **Pipo Pescador.**
(13) **Ladrón sin destino.** Hoy: "La gente hermosa", con Robert Wagner.
18 hs.
(7) **Musicavisión.**
18:20 hs.
(9) **Daniel Boone** Serie del Oeste con Fess Parker

18:30 hs.
(13) y (2) **El agente de Cipol** Hoy: "El asunto Shark", con Robert Vaughan.

19 hs.
(7) **Realidad Siete**
19.20 hs.
(9) **Nuevediario extra**
(11) **Teleonce Informa**

19:30 hs.
(13) y (2) **Telenoche**

20 hs.
(7) **Teatro 10.** Video -tape grabado por la RAI de Italia

20:30 hs.
(9) **Lo mejor de nuestra vida...** Teleteatro con Susana Campos
(11) **Polémica en el bar.**
(13) y (2) **OVNI** Serie de ciencia-ficción con Edward Bishop
21 hs.
(9) **[illegible] los protagonitas** Hoy: [illegible] alumno", de [illegible] con Federico [illegible]
(9) [illegible] Hoy: Rubén [illegible]
21:30 hs.
(13) y (2) **Fútbol.** Huracán vs. Santos, con la última actuación en la Argentina de Pelé.
22 hs.
(7) **Tango y pueblo.**
22:30 hs.
(9) **Hong Kong.** Serie policial con Rod Taylor.
23 hs.
(7) **Realidad Siete**
23:30 hs.
(9) **Viaje al fondo del mar.** Serie de aventuras con David Hedison.
(11) **Teleonce informa .**
24 hs.
(2) **Notidós**
(7) **Territorio de escritores**
(13) **Actualidad en 24 horas.**
0:30 hs.
(9) **Informe científico** Serie documental
1 hs.
(9) **Dios con nosotros.**
(11) **Palabras de vida**
(13) **Un momento de meditación.**
1:05 hs.
(13) **Telecontinuado en trasnoche** Hoy: "¡Qué noche de casamiento!" (Argentina 1953) con Francisco Charmiello y Analía Gadé, "Hacia las alturas" (EE.UU. 1933) con Katherine Hepburn y Colin Cline.

Canal 2	49-8411
Canal 7	32-7091/9
Canal 9	73-3075/9
[illegible]	[illegible]

Hoy en radio

6 hs.
LS5: **Club de barbas** (Aldao)
7:30 hs.
LS6: **Tempranísimo** (González).
LS10: **Manos al volante.**
8 hs.
LR2: **Una cita con el tango.**
LR6: **Tenis de mesa** (Calabró)
LS4: **Charlando las noticias.**

8:30 hs.
LR4: **Claridad'73** (Mareco).
LS4: **La gallina verde.**
LS5: **Fontana show.**
9 hs.
LR1: **Matinata** (Soldán)
LR3: **Rulos y moños.**

10 hs.
LR5: **Estrictamente musical.**
LR6: **El clan del aire** (Bayón).
LS10: **El buen día.**
11:30 hs.
LS5: **La vida y el canto.**

12 hs.
LRA.: **Concierto del mediodía.** Hoy: Schumann.
LR4: **Radioteatro** (N. Aleandro).
LR5: **La buena música.**
13 hs.
LR2: **La nueva Argentina hace y dice** (Traversoni).
LS4: **Dialogando con Blackie.**
[illegible] **ritmo radio** (Centeya).
[illegible] de la radio
[illegible] igual o igual.
15 hs.
LR5: **La catedral del ritmo.**
16 hs.
LR1: **Música de Bs. As.**
LR5: **Miss Ylang.**
LS10: **Media tarde musical.**
17:30 hs.
LR2: **Satélite musical.**
LR6: **Un cigarrillo y Ud.**
18 hs.
LR3: **Belgrano y su música.**
LR4: **El clan de Lucho Avilés.**
19 hs.
LR1: **Mujer swing'73.**
LS5: **Oral deportiva** (Muñoz).
LS10: **La buena vida.**
19:30 hs.
LR3: **Bienvenidos**
LS10: **Apertura a la noche.**
20 hs.
LR1: **Saboreando la noche.**
LR2: **Un país, el nuestro.**
LR5: **Música para vestir...**
21 hs.
LR4: **Nosotros también.**
LR6: **Musica en alta...**
LS4: **Show del minuto.**
22 hs.
LR1: **Vía libre.**
LR6: **Música con Tom...**
LS10: **Arco musical.**
22:30 hs.
LR1: **El banco del nombre...**
LR2: **Boxeo.** Hoy : Cerrezuela vs. Quiroga.
LR3: **Carrozas y zapallos.**
LR9: **Algún día** (Ripoll).
24 hs.
LR2: **La noche de los compañeros** (Belamar).
LR9: **Alternativa.**
1 hs.
LR1: **Nuevo sonido.**

Pancho Sierra y sus nuevos peregrinos

A 82 años de su muerte, miles de fieles se reunieron en la tumba "del médico del agua fría"

Ayer se cumplieron 82 años de la desaparición de Pancho Sierra, un filántropo y vidente que adquirió extensa notoriedad durante el último cuarto del siglo pasado por sus curas supuestamente "milagrosas".

Llamado por muchos "el gaucho santo del espiritismo argentino", y tildado de "manosanta" por otros, su discutida y enigmática figura se ha convertido, como las de Ceferino Namuncurá, la Madre María, San Pantaleón y la Difunta Correa, entre otras de fuerte arraigo popular, en centro de un sugestivo fenómeno de fe que concita fervorosas adhesiones masivas.

MILES DE PEREGRINOS

El pasado domingo 2 de diciembre, como en años anteriores, varios miles de peregrinos —procedentes de barrios populares de Buenos Aires, de villas del cinturón urbano y de diversos puntos del interior del país— desfilaron frente a su tumba en el cementerio de Salto en la provincia de Buenos Aires con banderas argentinas, cartelones y flores en alto, en una organizada y silenciosa manifestación de homenaje.

La historia no es nueva. Un año después de su muerte —ocurrida en 1891— una nutrida comisión de "amigos de Pancho Sierra", presidida por Rafael Hernández —hermano del autor de **Martín Fierro** y destacada figura política de antigua militancia federal— iniciaba en el mismo lugar una práctica que iría creciendo con el tiempo.

Ahora los antiguos carruajes de las "mensajerías de campaña" han sido reemplazados por ómnibus —**Noticias** contó más de cuarenta— , y pululan por los alrededores esos infalibles "aliados" de las grandes movilizaciones populares que son los vendedores ambulantes.

"EL MEDICO DEL AGUA FRIA"

Las anécdotas sobre el legendario "médico del agua fría" abundan. Algunos conocedores de la historia del Salto Argentino —una vieja y acogedora población fundada a fines del siglo XVIII— recuerdan la labor filantrópica desarrollada por Pancho Sierra en favor de los pobres, a los que infaltablemente hacía llegar su palabra de consejo y los pesos necesarios para salir de apuros. Otros, en cambio, memoran sus curaciones, y en este sentido explican que don Pancho poseía la facultad de transmitir al agua determinada potencia magnética dotada de poder curativo. Alguien menciona al pasar el caso de un viejo criollo saltense de 93 años, todavía lúcido y saludable, que desde hace más de setenta practica el consejo panchosierrista de beber tres tragos de agua fresca en ayunas, aunque —acota— las opiniones sobre el pozo utilizado por Sierra están divididas, y han dado origen a no pocas "trenzadas" sobre el valor curativo de los señalados como auténticos.

Los motivos de los que se acercan a la tumba de Pancho Sierra son múltiples. No faltan, por ciento, los puramente confesionales, especialmente entre los miembros de escuelas y centros espiritistas, que han adoptado a don Pancho como "maestro" y guía espiritual; pero abundan también los que concurren acuciados por la enfermedad, los problemas económicos, el desempleo, la desgracia menuda y cotidiana, con la esperanza de encontrar un alivio a través de ese gesto entre mágico y ritual, que se cumple en devoto silencio. No faltan tampoco, según pudo observar **Noticias**, los "saludadores" ocasionales, que cumplen su cometido en los aledaños del cementerio, aplicando su fórmula curativa particular.

CADA AÑO VIENEN MAS

Un vecino con largos años de residencia en el lugar comentó: "Cada año son más los que viene. Yo pienso que esto debe tener algo que ver con los medicamentos a precio de joyería y con la medicina convertida en puro comercio. ¿A quién van a recurrir los pobres, cuando se les cierran todas las puertas?".

Y agregó: "Yo no sé si Pancho Sierra será milagroso o no, pero estoy seguro que representa los padecimientos y las tristezas de nuestro pueblo en estos últimos años, sus necesidades de creer en algo, de tener un cachito de esperanza... Los que vienen son todas personas sencillas, y la gente humilde cuando no encuentra soluciones para sus problemas las inventa... pero las inventa con sus propios medios, sin consultar a los 'doctores' que casi siempre están en la vereda de enfrente".

Imagen de Sierra que se repartía en el cementerio de Salto.

Los discos: tango, beat y folklore

CARLOS MORENO. Un tango... y nada más. Lado 1: Yo soy del. Canción de rango. Dejá de fumar, papusa. Desorientado. Pequeña. Un tango y nada más. Lado 2: Candombe para José. Café la humedad. Barrio de tango. A las 7 en el café. Un lobo más. Destellos (Phonogram, Nº 22634).

Tras un período de aparente decadencia, el tango vuelve a surgir con nuevos bríos y a través de otras formaciones instrumentales. No se puede decir que la labor de los compositores haya ido pareja con respecto a la de los intérpretes, que se desesperan por armar nuevos repertorios con canciones actuales, y a la larga terminan por abordar siempre los éxitos del cancionero tradicional. A excepción del binomio Piazzola-Ferrer, pocos han sido los autores con obra nueva que hayan alcanzado difusión, esto hace que el aspecto vocal vaya debilitándose cada vez más con respecto a lo instrumental. Si el proceso continúa en ese sentido, el círculo se cerraría y el tango volvería a ser, como en sus comienzos, un género eminentemente instrumental.

El disco de Carlos Moreno tipifica el proceso mencionado, mostrando la labor de un cantante correcto, profesional, transitando un repertorio francamente anacrónico y acompañado por arreglos de ínfima calidad. El resultado es poco importante y sólo justificable como rememoración de algunos temas gratos como **Barrio de tango.**

CONTRALUZ: Americanos. Lado 1: Indios sin prisión. Sin trabajo. No sea que caigas mendigando. Clave de Sol. Lado 2: La sarna del viento. El charco. Abrir el día. Te amo (Odeón, Nº 64041).

La música beat argentina realizó ultimamente algunos intentos de fusionar el rock con los ritmos folklóricos. La idea provino de Europa y Estados Unidos, pero prendió rápidamente en el país debido a la existencia de un fermento cutural real, que hizo que los artistas se reconocieran como latinoamericanos.

De todos los proyectos concretados, sobresalieron los de Arco Iris, Roque Narvaja y el mismo Lito Nebbia, con resultados dispares pero un sentido claro: buscar en la raíz cultural del país aquello que podía ser un aporte realmente original a la música.

Contraluz retoma en parte esta problemática, pero a través de un paso previo por el jazz. Los resultados no son del todo convincentes, pero señalan una inquietud destacable, que puede rendir si se trabaja con mayor profundidad. El nivel instrumental del grupo es bueno, aunque no suficientemente desarrollado como para afrontar los extensísimos solos de muchos temas, donde la precariedad de ideas improvisatorias se hace más evidente. El intento es, de todas maneras, interesante y puede alcanzar un desarrollo futuro de mayor importancia.

QUINTETO RUPHAY: Bolivia. Lado 1: Naranjales, duraznales. Tus lindos ojos. Peregrinar. A un corazón. Chuntituy. A mi tierra. Lado 2: Patamanta. La prometida. Cruz Loma. Hechizo de carnaval. Carnavalingo. Así es, así es (Microfón, bajo licencia de Producciones Lyra, de La Paz, Nº 394).

La reedición argentina de este disco grabado en Bolivia permite tomar contacto con el Quintero Ruphay, un conjunto dedicado a la interpretación de temas del riquísimo folklore de su país. El grupo hace "proyección folklórica", es decir que realiza una elaboración de lo que constituye el cancionero popular. Este tránsito no es siempre muy feliz y en el camino quedan muchos de los atractivos de la canciones originales.

Los problemas mayores se presentan en los temas cantados, que sufren armonizaciones de dudoso gusto y poca justificación. Los integrantes del Quinteto no cantan mal, pero es malo lo que cantan, y eso destruye la frescura de los "huaynos" y "kaluyos", tan característicos del altiplano boliviano.

En cambio resultan muy atractivas las partes instrumentales, que permiten el lucimiento de todos los instrumentos tradicionales: quenas, charangos, sikus, [illegible] armente interesa[illegible] de [illegible] tantos [illegible] de flauta de Pan [illegible] que producen un [illegible] estremecedor y de gran belleza.

El problema de los villeros en un espectáculo abierto a la polémica

"El hombre de la gran ciudad no tiene real interés en resolver el problema de las villas. Simplemente quiere sacárselo de encima. La villa es para él un apéndice canceroso de la ciudad, algo que la afea.

"Por eso apoyó planes de erradicación nefastos para los villeros: llevarlos a 70 kilómetros de la ciudad, a algún descampado, con la promesa de viviendas de material que nunca se concretaron".

Son palabras de Ernesto Cáceres, director de **La elección**, obra teatral de Orlando Leo cuya propuesta argumental quedó expresada en las líneas precedentes. **La elección** se ofrece en Rincón y Belgrano, en un viejo miniteatro de 150 localidades, rebautizado con el nombre de Teatro de la Calle Rincón.

Antes de llevar a cabo el montaje, autor y director se decidieron a conocer en el lugar los problemas de las villas, de sus pobladores. El resultado fue un espectáculo fuerte, agresivo, abierto a muchas polémicas.

"El saldo final —dice Cáceres— es que los poderes públicos deben resolver los problemas dentro de las villas mismas, sin echar a sus habitantes a zonas lejanas y sin momentáneas posibilidades de urbanización".

Ernesto Cáceres, director de "La elección" de Orlando Leo

Cáceres —un cuarenton con iniciativa juvenil— derivó al teatro comprometido en 1956, luego de vivir 4 años en Caracas: "La realidad social era tan cruel e injusta que me parecía un lujo hipertrofiado hacer teatro tradicional sin inserción en el pueblo". En pleno gobierno de Onganía hizo espectáculos en sindicatos y barrios de Buenos Aires. Con la obra de Alba Martel **De pie, esperanza** logró enfervorizar. Pero de la clandestinidad pasó a la cárcel.

Ahora se ha afirmado en la necesidad de un teatro político esclarecedor. Pero hay más de una contradicción dolorosa en su carrera de trabajador teatral: para vivir tiene que aceptar bolos en películas como **Hotel alojamiento**; o asumir papeles secundarios en piezas perimidas como **Nuestra Natacha**, de Casona. "Son las contradicciones del oficio y del momento histórico que vivimos".

Señala primero; después dice: "Ya llegará el momento en que las actuales estructuras que manejan el espectáculo se revertirán, salvaguardando la integridad del hombre-artista".

Cortometrajes locales en un ciclo de la Cinemateca Argentina

Hoy y mañana la Cinemateca Argentina y la Dirección General del Teatro Municipal San Martín, presentarán en la sala Leopoldo Lugones un breve ciclo dedi[illegible] bición de cortometrajes [illegible] tinos.

[illegible] establecido de la siguiente:

[illegible] coles 5 -**La sopa del perro**, de Julio A. Rosso; **Muerte y Pueblo**, de Nemesio Juárez; **Diamantes sin brillo**, de Daniel Pires Mateus; **Yo soy de aquí**, de Mabel Itzcovich; **Olegario Alvarez ruega por nosotros**, de Mario Carlos Gi[illegible], de Ricardo [illegible]

[illegible] de Daniel Pires Mateus; **Historia negra**, de Rircardo Alventosa; **De los abandonados**, de Mabel Itzcovich; **Imágenes del pasado**, de Guillermo Fernández Jurado; **Los Guachos**, de Julio A. Rosso; **Kechuografías**, de Héctor Franzi, y **Quema**, de Alberto Fisherman.

El folklore visto por Leda Valladares

Organizada por el Centro de Investigaciones en Comunicación Masiva, Arte y Tecnología de la Ciudad de Buenos Aires, se ofrecerá hoy, a las 21,30 hs., en el Auditorio del Centro Cultural General San Martín, Sarmiento 1551, 4º piso, una conferencia a cargo de Leda Valladares. Esta conocida cantante y poetisa desarrollará el tema "La canción desesperada".

Palito Ortega presentó "Yo tengo fe" en Madrid, donde vivirá.

Disco de Palito en España

Palito Ortega presentó en Madrid su último éxito argentino, la canción "Yo tengo fe". El diario madrileño "Ya", en un reportaje al cantante argentino, destacó la enorme popularidad que mantiene Palito Ortega en España, como cantante e intérprete.

"Yo tengo fe" fue lanzado en la Argentina en un momento de efervescencia política que precedió la toma del poder por el gobierno popular. A fuerza de repeticiones radiales, el tema se impuso y hasta fue incorporado —con otras letras— a muchas de las manifestaciones populares llevadas a cabo en todo el país por esa época.

Palito Ortega aprovechó su paso por Madrid para tomar posesión de un departamento recientemente adquirido, un piso sobre la Avenida de La Habana, en uno de los barrios residenciales de la capital española. El artista argentino piensa residir en él con su familia algunos meses por año, y de esa manera controlar sus prósperos negocios autorales en el mercado español.

Cine: estrenos para este jueves

Films norteamericano, mexicano, chino y español

● **¿Qué pasa Barbra?** Producción norteamericana, presentada por Cine Internacional de la Argentina, en los cines Ambassador y Miami Lanús. Intérpretes: Barbra Streisand, David Selby, Artane Heller y otros. Dirección: Irvin Kershner. Esta comedia narra las peripecias de una joven ama de casa neoyorquina que comienza a cuestionar su papel en la sociedad. Fue rodada en Hollywood, Nueva York y Kenya.

● **El niño es maestro.** Producción española presentada por CIAN en los cines Plaza Lorca y simultáneos. Intérpretes: María Isabel Alvarez, Francisco Avila, Francisco Sumners, Beatriz Galpe y otros. Dirección: Manuel Summers. El film empieza exactamente donde termina **Adiós cigüeña adiós** (del mismo director). Pero se diferencia del anterior en que aquí el tono se vuelve más realista. La problemática que plantea "no es la educación sexual del adolescente, sino una educación moral de los adultos". Manuel Summers ha filmado, anteriormente, **El juego de la oca** (1965), **Juguetes rotos** (1966) y **No somos de piedra** (1967).

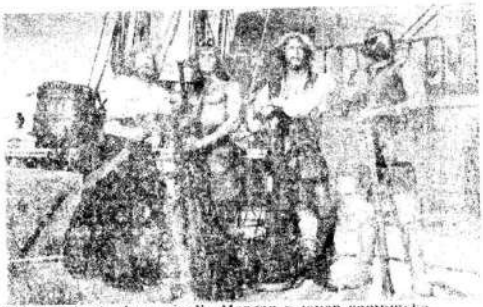

"Un pirata de doce años": Morgan y joven compinche.

● **Un pirata de doce años.** Producción mexicana, presentada por Pel-Mex, en los cines Trocadero, Alfil, Majestic y simultáneos. Intérpretes: Hugo Stiglitz, Al Coster, Christa Lander, Eric Claus y Lindy Fields. Dirección: René Cardona Jr. Narra el encuentro de Morgan, el legendario pirata, con un adolescente que además de salvarle la vida, demuestra tanto coraje que, en adelante, compartirá con él sus aventuras. Una de ellas consiste en el rescate de una muchacha prisionera en una isla.

● **El karatista chino.** Producción china, presentada por MGM-Fox, en el cine Renacimiento. Intérpretes: David Chiang, Ti Lung, Chang Li y otros. Dirección: Chang Cheh. Film de acción, relata las vicisitudes de un joven maestro de artes marciales que trata de vengar la muerte de su madre a manos de una organización delictiva de Hong Kong y, al mismo tiempo, de liberar a su novia, raptada por los miembros de ese grupo. Contará, para eso, con la ayuda de sus alumnos, expertos en todo tipo de luchas.

Cartelera

Teatro

MUNICIPAL GRAL. SAN MARTIN Corrientes 1530 — TE. 46-8611

Sala Martín Coronado Hoy 22 hs.

Antígona Vélez

de L. Marechal. Dir.: Santangelo. Escenog. Guillermo de la Torre. Con: S. Politti, N. H. Rivas, M. Padilla, J. J. Ross, M. I. Maderal, H. Calleja y elenco. Pl. $ 6 — Pull $ 5.— Vta de Loc con 3 días de ant.

ASTROS Corrientes 746, 45-5541. Hoy a las 21 y 23 hs.

Freacos y Fresquitas

con Don Pelele, Alfredo Barbieri, María Casan, Vicente Rubino, Mario Sánchez, Carlos Scazziota.

COMICO Corrientes 1260, 35-2108. Hoy 22 horas

Ana M. Campoy - José Cibrián

Con Esteban Serrador, Nélido Romero, Armando Escanes, Marisa Romero y elenco, en

Revueltos, pero no juntos

[illegible]

FLORIDA Florida 165 (Galería Alemeno) TE. 30-5391.

Amor en Strip-Tease

[illegible] la actuación del Trío Comico: los Doppo. Prod. [illegible] Cont. de [illegible] hs.

INSTITUTO ARTE MODERNO Florida 630 — 291-3876. Hoy 21 hs.

Palomas Sucias

de Paul Vanderbergue, con Alberto Mozzini y gran elenco. Dir.: Edgardo Cozarinsky. Prob. Mayores 18 años.

[illegible]

Lucía Huerta

[illegible] Hoy [illegible] y sábados. Hoy descansa.

LA SALLE Cangallo 2263 — TE. [illegible]

Argentina Quebracho Company

de J. Goldenberg y D. Gallardo. [illegible] a jueves 22 horas. Viernes [illegible] Domingos a las 19 hs.

MAIPO — Esmeralda 443. T.E. 392-6392. Hoy 21 y 23 hs.

El Mayo Superstar

Dringue Farias, Katia Iaros, Jorge Porcel, Actuac. esp. de Osvaldo Pacheco - J. Carlos Calabró - Tangos de Baffa-Panzera

NACIONAL CERVANTES Libertad Florida 659 — 784-3976 — 21.30 hs.

Un tal Servando Gómez

de S. Eichelbaum — Dir. Pedro Escudero

REGINA Santa Fe 1235 — 41-5709. Hoy 21.30 hs.

Querido Mentiroso

de Jerome Killy — con China Zorrilla

SHA Sarmiento 2255 — TE. 46-2170. Hoy 21.30 hs.

Juan Palmieri

de Antonio Larreta. Dir. Walter Vigarte

THEATRON Av. S. Fe 2450 — 85-8914. Hoy 22 horas:

La lección de anatomía

Grupo Tun.

Music-hall

LA GALLINA EMBARAZADA Libertad 1069 — 35-1421. Hoy 24 hs.

Enrique Pinti

con: "Historias recogidas" con Fernando Leynaud — De lunes

LA RUEDA CUADRADA Defensa 740 — 34-2478 — Hoy 24 hs.

Eva Díaz

El coraje de ser madre

de Peter Gilbert. Escenografía y vestuario: Claudio Segovia

LA SALLE Café Concert. Cangallo 2263 TE. 97-9388

Los Luthiers

Viernes a las 21 hs. Sábados a las 21.15 y 23.45 hs. — Domingo a las 21.30 hs.

EL GALLO COJO — Defensa 718 Reservas: T.E. 33-1421. Hoy 24 hs.

ULTIMAS SEMANAS

[illegible]

Leonia Huerta

[illegible] Hoy descansa.

LA SALLE Cangallo 2263 — TE. [illegible]

Argentina Quebracho Company

de J. Goldenberg y D. Gallardo. [illegible] a jueves 22 horas. Viernes [illegible] Domingos a las 19 hs.

LOS TEATROS DE SAN TELMO Cochabamba 369 — 34-1897 y 6738. Hoy 23 hs.

Expornuebo

De Ladizvende. Gladys Le Bas. Carilla Libre.

Cine

MOAN, Av. Corrientes 968 — 92-6115. A las 12.40, 14.30, 16.45, 18.50, 21 y 23.15

Godspell

Sábado trasnoche 1.20 hs.

ALFIL, Corrientes 1753, 40-7575. A las 14.55, 17, 19.05, 21.10, 23.15

Decameron

Prohibidísimo

Dirigida por Franco Martinelli. P.-M.18.a. Sab. Trasnoche.

ALVEAR Lavalle 834 — 392-1113. 13.15, 17, 19.05, 21.10, 23.15

Decameron

Prohibidísimo

Ricardo Garrone; Carla

P.m.18.a. Sab. trasnoche.

AMBASSADOR Lavalle 777 — 392-9700. 12.30, 14, 21.10, 16, 18.25, 20.30 y 23.15 hs.

Con las manos en la bolsa

(Prob. 18 a.) James Coburn. Sábado trasnoche

FILMAR
REVISTA MENSUAL DE CINE Y TELEVISION y Ver

CAMILO A. [illegible] 16, 18.20, 20.45 y 23.10 hs.

Versión [illegible]

Con: Romy Schneider, Yves Montand, Samina Frey. (p/m 14 años). Prod. y Dirección: Claude Autet. A las 15.35, 17.55, 20.20 y 22.45 hs. Sol. Arg.

ATLANTA [illegible]

[illegible] del cuco

[illegible] amor. Prob. [illegible] Sábado trasnoche

ARTE: Diagonal Norte 1156, 35-2087. A

Blow-up

(Prob. 18 a.) Mañana: El desafío [illegible]

[illegible]

LOS TEATROS DE SAN TELMO Cochabamba 369 — 34-1897 y 6738. Hoy 23 hs.

Expornuebo

De Ladizvende. Gladys Le Bas. Carilla Libre.

Burt Lancaster [illegible] Sab. Trasnoche

ATLAS Lavalle 869 — 392-1936. [illegible] 14.55, 16.55, 19, 21.05 y 23.15 hs.

¿Sabe quién [illegible]?

con Sidney Poitier. Sáb. trasnoche

AUTOCINE BUENOS ARIES Av. Gral. Paz entre [illegible] del Tejar y Constituyentes 760-3192. A las

Auto Panamericano.

Maipú entre Lacarra y Peltzar: Olivos, 20.30 y 22.30 hs. Sol.: **El affaire de Thomas Crown**. Sábado trasnoche

AUTOCINE AUTO TODO Empedrado 2561 (altura Av. San Martín 4200) 21 y 23.10 hs. **Birte Tove: Daniel Gelin en**

Confesiones de una Azafata Sueca

P.m.18.a. Sab. Trasnoche 1.10 hs.

AUTOCINE RIO DE LA PLATA Ciudad Deportiva Boca Juniors. Costanera Sur; a las 20.30, 22.45 hs. Sol. y **El hombre que fue su propio fantasma** (Prob. 18 a.) Sab. trasnoche

Pat Garret and Billy the Kid

Sábado trasnoche.

CAVECHIA Suipacha 822 — 40-0161. A las 14.10, 17.10, 20.10, 22.15. Sol.: Vet. 12.15, 14.55, 20.a.: 21 Y Montand y E. Salvatori en

El Estado de sitio

Prob. 18 a.) Costa-Gavras

[illegible]

[illegible] A las 14.15, 16.15, 18.20, 22.5 y 23.10 hs.

El hombre que fue su propio fantasma

P. 18 a.) Paper Moon. Sab. trasnoche

CALLAO Av. Callao [illegible] 4283. A las 14.30, 16, 18.30, 20.45, 23.10 hs.

Alice [illegible]

Con Ellen Burstyn - Kristy [illegible]

CAPITOL Suipacha [illegible] 14.30, 16, 18.30, 20.45, 23.10 hs.

El affaire de Thomas Crown

c. Steve Mc Queen. P.m.18a. Sábado trasnoche 1 hora.

CERVANTES - Belgrano 1820 - 38-2608. Con [illegible] Cesar y Beatriz. Cada noche escalofriante. Prob. [illegible]

[illegible]

El affaire de Thomas Crown

Steve Mc Queen. Sábado trasnoche [illegible] hs.

COSMOS (Corrientes 2046 — 49-0852)

Semana de pre-estrenos soviéticos.

LA HUIDA

con L. Savicheva

ELECTRIC - Lavalle 836 - 392/1846. Continuado. Masacre en Cañyon Grande: Una razón para vivir otra para morir.

EMPIRECH Yrigoyen 1934 T. 8770 a las

Cont.: **Cama con piano**

Soplo al corazón — (P 18 a.)

FERROCINE - Andén 1, 2 y 3 final Retiro. F.C.B. Mitre - 392/9506 continuado de 8 a 4 hs. (Ph/14 a.) - **Todas las mujeres del mundo** (Prob. M. 18 a.)

GAUMONT Rivadavia 1635 — 40-3046. A las 14.35, 15.50, 18.10, 20.30 y 23.10 hs.

Al maestro con cariño

Sidney Poitier. Sáb. trasnoche

GLORIA - Av. de Mayo 1225 - 38/6966:

Este loco Buenos Aires

Cuando tu no estás

s.r. NO-DO.

GRAN REX Corrientes 857 — 39-1390. A [illegible] 22.10 hs.

Los últimos días de Hitler

Alec Guinness (Prob. M. 14 a.) Sáb. trasnoche

GRAN VICTORIA Av. de Mayo 1370 — 34-[illegible] a 7 hs. Pr. m. [illegible]

El triángulo del amor

Los primerísimos amores de [illegible] historia de un amor

GRAN SPLENDID — Fe 1260 — 41-0898. A 14.10, 16.15, 18.30, 21, 23.05

Confesiones de una Azafata Sueca

Daniel Gelin. P.m.18.a. Sáb. Trasnoche

HAITI [illegible] 1500 — A la Super Cinemania Ideal 13, 17.40, 20.20, 23.10

Los muchachos de la banda

c. Kennedy, William R. [illegible] Sábado trasnoche [illegible]

[illegible]

Confesiones de una Azafata Sueca

Berte Dove, Daniel Gelin P.18.a.

LIBERTADOR — Ctes. 1474-40-5371. 14.25, 16.25, 18.40, 20.50, 23.15.

Una grieta en el techo

Mark Lester; Britt Eklad; Lilli Palmer. P.m.18.a. Sáb. trasnoche.

LORANGE Ctes. 1372 — 45-7386. 13.30, 15.10, 17.19, 21, 23 hs.

Inglaterra me hizo así

P. Finch, M. York. P.m.18a

LORCA - Corrientes 1428 - 40/5017 - a las 13.15, 17, 19, 21.10 y 23.15:

La Hora de Los Hornos

(P/M/14 años).

LORENA - Ctes. 1561 - 46/7591: 14, 15.50, 18.10, 20.30 y 22.50:

Espantapájaros

G. Hackman y Al Pacino (p.m. 18)

LORRAINE: Corrientes 1524 - 49-1980.

Locas margaritas

LOS ANGELES Corrientes 375 — 30-[illegible] A las 14, 15.10, 17.10, 19.10, 21.10, 23.10. Sólo [illegible]

La unidad de los Robinson

LOSCAR Ctes. 1743, 40-6106. 14.10, 16.20, 18.30, 20.45, 23 hs.

Bienvenido, Señor Marshall

(Prob. [illegible]) Sab. trasnoche

LUNA [illegible] 609 — 30-[illegible] A las 14.10, 15.10, 16.10, 21.10, [illegible]

Inglaterra me hizo así

(Prob. M. 18 a.) P. Finch. Sab. trasnoche

[illegible]

Cont. 14 hs. Mr. [illegible] Trendy. Historia: Salvador [illegible] Monterrey Pop.

[illegible] 14.55, 16.55, 19, 21.05, 23.10

El guapo siniestro

[illegible]

METROPOLITAN [illegible] 14, 15, 16.30, 18.45, 21 y 23.20

El asesino de la noche

c. Trevor Howard. Sábado trasnoche.

MONUMENTAL Lavalle 730 — 20-[illegible] 13, 15, 17, 19.05, 21.10, 23.10

El factor Neptuno

Ben Gazzara; Ivete Mimieux. [illegible] Apta t. público. Sáb. Trasnoche

Preestreno latinoamericano

Ludmila Savalieva, actriz del film soviético "La huida".

El sello Artkino Pictures presentará hoy en el cine Cosmos 70, en carácter de avant-premiere latinoamericana, el film soviético **La huida**, dirigido por Alexander Alov y Vladimir Naumov, y protagonizado por Ludmila Savelieva.

Esta actriz, junto con Eve Kivi, integra la delegación artística soviética que asistirá a la exhibición de la semana de preestrenos que se inicia con **La huida**.

Ludmila Savelieva es, quizá, la actriz de esa procedencia más conocida por el público argentino, a través de su participación en **Los girasoles de Rusia** y, especialmente, en **La guerra y la paz**.

SANGRE DE CONDOR

En el Pabellón de Morfología de la Facultad de Veterinaria (San Martín 4453), a las 21 hs., se proyectará hoy el film boliviano de Jorge Sanjinés **Sangre de Cóndor**. La función está organizada por esa Facultad y la Dirección de Cultura de la Universidad de Buenos Aires.

Triunfa Mónica Vitti

Impacto en el Festival de Teherán

TEHERAN, 4-Caluroso éxito de público tuvo el film italiano **Teresa la ladra (Teresa la ladrona)**, de Carlo Di Palma, así como protagonista, Mónica Vitti, quien a juicio de los espectadores es candidata al premio por la mejor intérpretación femenina en el Segundo Festival Cinematográfico de Teherán.

"Había aceptado con mucha inquietud que mi ópera prima participara en este Festival —declaró Di Palma, al término de la proyección—, porque tengo una gran experiencia en festivales cinematográficos, y sé que el público de los festivales es falso. Pero por suerte, éste no es como el de Cannes o Venecia. Aquí hay un público 'verdadero', no seleccionado, un público sincero que reaccionó muy bien ante las distintas peripecias del film. A la salida, se me acercaron muchos espectadores entusiasmados para decirme que creían que Mónica Vitti era la mejor actriz italiana".

En cuanto a la ausencia de Mónica Vitti, el director aclaró: "No es un secreto para nadie que Mónica tiene miedo de viajar en avión, y éste es el único motivo por el cual no vino".

La actriz inició su carrera cinematográfica protagonizando varios films dramáticos de Michelángelo Antonioni que la lanzaron a la fama (**La aventura, El eclipse, El desierto rojo**). Pero en los últimos años se ha dedicado a la comedia, con notable suceso.

DOCUMENTAL ELIMINADO

Un grave incidente estuvo por producirse en la muestra luego de la proyección del cortometraje de Alemania Federal, 1972, de Stephan Kayser, sobre las Olimpiadas de Munich del año pasado.

El jurado tunecino, Hatem Ben Miled, advirtió que, en el texto del documental, los árabes que secuestraron y mantuvieron como rehenes a algunos atletas israelíes, eran definidos como bandidos y terroristas.

Dicho jurado, que es presidente de la Federación Panafricana de Cineastas, informó a la Dirección del Festival que si la película no quedaba excluida inmediatamente de la competencia, renunciaría al jurado y retiraría todos los films de la reseña africana.

La Dirección aceptó la sugerencia, eliminando el documental del Festival.

Mónica Vitti: protagonista de "Teresa la ladrona" de Di Palma

OPERA Corrientes 860 — 35-1335. A las 13.20, 15.35, 18.05, 20.40, 23.15 hs.
El hombre que burló a la maffia
Walter Mathau - P.m.14.a. - Sábado - Trasnoche.

NORMANDIE Lavalle 861 — 392-1000. A las 12.30, 14.30, 19.30, 18.40 20.55 y 23.15
Un disparo en la sombra
(t. m.14 años) con Peter Sellers, E. Sommer; 14.15, 16.15, 18.25, 20.35, y 22.50: Sucesos Argentinos.

OCEAN Lavalle 861 — 392-1515. A las 13:10; 15:10; 17:10; 19:10; 21:10 y 23:10 hs.
5 locos avivados Con los hermanos Charles Sáb. Trasnoche

PARAMOUNT Lavalle 845 — 392-9999. 13, 15.10, 17.10, 19.10, 21.10, 23.15.
Una grieta en el techo
P. m. 18.a. c.Mark Lester. Sábado trasnoche.

PARIS Lavalle 769 — 392-2106. A las 15.35, 19.15 y 23 hs.
Los doctores las prefieren desnudas
Jorge Porcel. Alberto Olmedo. 13.30, 17.15 y 20.55.
Los caballeros de la cama redonda
(proh. men. 18 añ.).

PLAZA Corrientes 939 — 392-7577 — 13:30; 15:45; 18:10; 20:20 y 22 hs.
Al maestro con cariño Con Sidney Poitier. Sáb. trasnoche

PREMIER Corrientes 1565 — 46-2113. 14:10; 16:20; 18:40; 20:55 y 23:10 hs.
Con las manos en la bolsa (Proh. m. 14 a.) James Coburn.

REAL Esmeralda 425 — 392-3600 - Cont. desde las 12 hs. Dibujos y Cómicas: Tom y Jerry, Gonzalito, Pato loco, Pájaro Carpintero. Dibujos de Wall Disney. Los tres gatitos, el Viejo Molino, Gato Matandrín, Cómica de Laurel y Hardy, etc.

RENACIMIENTO Lavalle 925 — 35-1850. A las 13.15, 15.35, 18, 20.25, 23, G. Hackman y E. Borgnine en:
La aventura del Poseidón
Technic. sin restric. 13, 15.15, 17.40, 20.4 y 22.40. Noticiero.

ROYAL Corrientes 831 — 392-8509. A las 14.45, 18.50, y 23:
007: Vivir y Dejar Morir
con Roger Moore (James Bond) — 12.45, 16.50 y 21 hs., color.
La fiesta inolvidable
con Peter Sellers, Color, sin restrice.

SAN MARTIN Sala Lugones Ctes. 1530 46-8611 Cortometrajes canadienses.

STUDIO Santa Fe 2541 — TE. 82-5845 14.35, 16.40, 18.45, 20.50 y 23 hs.
Los demonios
P. 18.a.-c. Vanessa Redgrave. Sábado trasnoche 1 hora.

TROCADERO Lavalle 820 — 392-1455. 13; 14:45; 16:40; 18:40; 20:40 y 22:40 hs.
Como aprendí a amar a las mujeres (Proh. m. 18 a.) Sáb. trasnoche

ALMAGRO

P. CINE - Rivadavia 3636 - 88/4818: Con las manos en la bolsa; El affaire de Thomas Crown.

ROCA - Rivadavia 3753 - Tel. 87-1517 Matrimonio a la italiana; Me llaman Trinity.

BELGRANO

CABILDO - Cabildo 2347 -
Tel.: 73/3852 **El ocaso de una estrella; La venganza del muerto**

BELGRANO Cabildo 2356 —
Tel.: 73/3691 **Un niño llamado Baxter; La aventura es la aventura**

G. BELGRANO Cabildo 2165 — 781-7200
Con la mano en la bolsa. El affaire de Thomas Crown

GRAL. PAZ Cabildo 2702 — 781-1412 —
5 locos avivados; Dios los cría, Ringo los mata.

GRAN SAVOY Cabildo 2829 — 781-6500.
Trastevere; La mariposa de las alas ensangrentadas

RITZ Avda. Cabildo 685-771-0686 — A 16; 19.30; 23.10 **Una grieta en el techo** M. Lester; 14.20; 17.50; 21.20. **Todo el mundo es lindo, todo el mundo es bueno** P.18 a. Sáb. trasnoche. 1.10 hs. **Woodstock**

BOCA Y BARRACAS

OLAVARRIA Olavarría 635 — 21-0454
El día del chacal; Joe Kidd. P.M 14 a.

BOEDO

CUYO Boedo 858 — 97-6975 -
5 locos avivados. Vamos a matar con Django
Sábado trasnoche

EL NILO Boedo 1063 97-2984.
Trastevere: La mariposa de las alas ensangretadas.

LOS ANDES Boedo 777 — 97-[illegible]
Un niño llamado Baxter. La aventura es la aventura

CABALLITO

MORENO - Rivadavia 5050 - 90-4203.
Me siguen llamando Trinity; Los visitantes de la noche. Sábado trasnoche: **Joe Cocker, perros rabiosos e ingleses.**

COLEGIALES

A. THOMAS - A. Thomas 841 - 54/4999:
La venganza de Ulzana; Sueños de un seductor

ARGOS - F. Lacroze 3455 - T.E. 54/0637;
Bodas sangrientas. La casa de cristal. P.m.18 a.

RIALTO. Córdoba 4287
Tel. 86/8764
Trastevere: La mariposa de las alas ensangrentadas.

FLORES

COLISEO. Bonorino 36 - 63-6181
Los demonios. Los amantes de Venecia P. 18 a.

FLORES. Rivadavia 6661 - 63-3701
5 locos avivados. Dios los cría. Ringo los mata

FENIX Rivadavia 7802 - 612-8858
Trastevere: La mariposa de las alas ensangrentadas

GRAND PRIX Gaona 3263 - 59-2551
Shaft en Africa; Pat Garret and Billy the Kidd.

PUEYRREDON Riv. 6871 - 612-0389
Bodas sangrientas. La casa de cristal. P. m. 18a.

R. INDARTE. R. Indarte 44 — 612-5500
Con la mano en la bolsa; El affaire de Thomas Crown

FLORESTA

LOPE DE VEGA. Lope de Vega 1744;
Trastevere: La mariposa de las alas ensangrentadas P.m. 18 a.

LINIERS

Gr. Liniers. Gral.Paz 47. 653-2266.
5 locos avidados; Fui testigo de un crimen
[illegible]

Odeón. Montiel 160. [illegible]

Los demonios: **Los amantes de Venecia.** P. m. 18 a.

MATADEROS

Alberdi J.B.Alberdi 6165 68-0496.
Bodas sangrientas. La casa de cristal. P.M. 18 a.

El Plata J.B.Alberdi 5751 68-1118.
Pat Garret and Billy the Kidd; Shaft en Africa.

NORTE

Gr. Norte. Santa Fé 3730. 72-8468
5 Locos avivados: Dios los cría, Ringo los mata.

ONCE

Loria. rivadavia 3058 87-1436.
Me gusta esa chica; Estoy hecho un demonio

PARQUE PATRICIOS

Gr. Rivas. La Rioja 2074 91-1841.
Espantapájaros: Venganza estilo chino.

POMPEYA

Saenz. Av. Saénz 449 91-8455.
Los demonios: Harry el sucio. P. m. 18 a.

SUR

Constitución. Bdo. de Irigoyen 1414 23-
5 Locos avivados: Dios los cría y Ringo los mata.

VILLA DEVOTO

Gr. Devoto. N.York 3334 50-1443.
Juegos de verano; Pócker de amantes; Cómo le explico a mi hijo. P. m. 18 a.

VILLA URQUIZA

E.Palace Bauness 2506 51-2135
La Serpiente; El arquero de fuego; La guerra de los botones.

25 de Mayo Triunv. 4438 51-1859; Cont.
5 Locos avivados: Dios los cría y Ringo los mata.

GRAN BUENOS AIRES

ZONA NORTE

GECCAR: California: 14:45; 18:30; y22:30 hs. 5Locos avivados; 16.35; 20.30; Vamos a matar con Django.

BOULOGNE: Super: [illegible] Los profesionales. [illegible]

MARTINEZ: Astro: 14:30; 18:35; 22:40: Los demonios; 16:20; 2:20: Amantes en Venecia.
Bristol; 792-1909 14:20; 17:50; 21:5. Dios los cría y Ringo los mata. 16; 19:30 y23: 5Locos avivados.

MUNRO Bristol: Amor y compañías. La inhibición del doctor Gaudenzi. Socorro...me persigue una virgen.
Regina: Grand Prix: César y Rosalie.
OLIVOS: Atlantic: 14:30; 18:25; 22:220. El affaire de Thomas Crown: 16:20 20:15; Con las manos en la bolsa: P/M14a.

S.FERNANDO: Hispano: 007 Vivir y dejar morir; El tren. Niños $3.

S. ISIDRO: Centenario: 14.45, 18.45, 22.25: El duelo; 16.30, 20.15; Me llaman TrinityS. Maris: 15, 18.55, 22.45; El heredero; 17:10; 20:55; Un robo magistral.

VTE.LOPEZ Avenida 14:45; 18:30; 22:20; 5Locos avivados; 16:35; 20:30; Vamos a matar con Django; S/R.

Electra: 14.20, 18.10, 22 Hs. El heredero. 16:20; 20:10hs. Un robo magistral. P/M14a.

TIGRE Delta: Los doctores las prefieren desnudas; Los caballeros de la cama redonda; La gran ruta; P/-M18. Sáb. trasnoche.

ZONA OESTE

CASEROS: Paramount: 750-1348. Una grieta en el techo; Una noche interminable.
Urquiza: 750-0667. Pat Garret and Billy the Kid; Shaft en Africa.

HAEDO: Kex: 659 7046. 14:45; 18:40; y22:20. César y Rosalie. 16:40y20:30. Cuando el destino nos alcance. Jueves próx. Pat Garret and Billy the Kid.
Grand Star: 652-7014. Me siguen llamando Trinity; Muere Frankestein, muere; Historia de un policía.

ITUZAINGO: Gran Ituzaingó: 624-1329: 14.30; 18.45 y22,40: Pat Garret and Billy the Kidd; 16,45 y20,40; Shaft en Africa.

MERLO: Gran Merlo: 14.30, 18.30 y 22.30; Los Demonios; 16.25 y 20.35; Los Amantes de Venecia.

MORON: Achával: El caso Mattei; Cinco locos sueltos; Una pistola para Ringo; Sab.Trasn.Historia de un amor prohibido. Morón: Pat Garret and Billy the Kidd; Shaft en Africa. P/-M18a. Ocean: 14,10; 18,10 y 22,10; Los demonios: 16,20: Bonnie And Clyde; Sab Trasn. Don Juan 69; Juegos Peligrosos.

RAMOS MEJIA: Gran Belgrano: Shaft en Africa; Pat Garret and Billy the Kidd. Sab Trasn.-Los Demonios; Los amantes de Venecia. Sab/Trasn.-Los Demonios.-

SAN MARTIN: Ateneo: Una Grieta en el techo; Una noche interminable. Gran Plaza: Pat Garret and Billy the Kidd; Shaft en Africa. Sab/Trasn. Moreno: La furia del hombre lobo; Una pistola para cien tumbas; Un dólar de gloria.

ZONA SUR

ADROGUE: Argentino.-294-0563; Una grieta en el techo; Una noche Interminable Gran Adrogué.-294-0064; Pat Garret and Billy the Kidd; Shaft en Africa. Sab/Trasn.: Un ardiente deseo.

BANFIELD: San Martín.-Los profesionales; El triturador.

AVELLANEDA: Maipú. 22-4546; 5 Locos avivados: Fui testigo de un crimen. Mitre.-22-6249; Un disparo en la sombra; Lo llamaban Sargento Azul. Pte. Avellaneda.-22-4377; Shaft en Africa; Pat Garret and Billy the Kid.
San Martín.-22-0441; Con las manos en la bolsa; El Affaire de Thomas Crown.

LANUS: Palacio del Cine.-241-6225; Pat Garret and Billy the Kidd; Shaft en Africa. Opera. 241-2492. Los doctores las prefieren desnudas; Los caballeros de la cama redonda.

MONTE GRANDE: Monte Grande.-290-0541; La Fuga; Me llaman Trinity; Sab. Trasn.

V.ALSINA: Gran Alsina.-208-8587; El lenguaje del amor; Cama con música; Las mujeres y el sexo; Juegos de Verano.

WILDE: Pueyrredón.-207-7924; Con las manos en la bolsa; El affaire de Thomas Crown.

MAR DEL PLATA

AMBASSADOR: La aventura es la aventura; Un niño llamado Baxter. (Sin Restrice.).-
AMERICA: Una noche escalofriante; Pat Garret and Billy the Kidd.
ASTRAL: Nacidos para perder; No cometas actos impuros (P. 18a.).
ATLANTIC: Yo cambié mi sexo; El origen de la natalidad; El tercer sexo.
ATLAS: Mi querido asesino; Un ardiente deseo.
BELGRANO: Como me enseñaron a amar; La batalla de Neretra; Ella no habla, dispara.
BRISTOL: Dos contra dos; El gran robo a un banco; 11 a la medianoche.
COLON: De quién son las mujeres; Los doctores las prefieren desnudas.
GRAN MAR: La odisea de Darwey; El heredero.
IDEAL: Terror en el bosque; Conspiración infernal; Macbeth.
LIDO: La Bambolona; Las colegialas se confiesan.
LURO: El último gladiador; Los hombres malos del río; Chuck Nicol, el hombre de la venganza.
NEPTUNO: Dios los cría, Ringo los mata; 5 locos avivados.
OCEAN REX: Odio en las praderas; El triturador.
OPERA: 16,45 y20,35 Carrera sin fin; 18,45 y22,35: El hombre que burló a la Maffia. (P/m.14a.).
RADIO CITY: La máxima amenaza; Factor Neptuno Crisis submarina
REGINA: Los caníbales. Una sobre la otra. Sab. Trasn.
SAN MARTIN: Hermano sol, hermana luna; El avión de los condenados.
ROXY: Espía, espión, el supermacho en acción; Decamerón prohibidísimo. (ph.18a.).

Tuvo "Animation" la mañana en Palermo

La hija de Ancient Lighst se comió a Dátil marcando 1'12"2/5 como para que entremos a mirarla

Tuvieron ardua tarea los hombres del reloj en la jornada de ayer en el circo metropolitano, donde se habilitaron la grande y la auxiliar, pistas que se encontraban en condiciones normales, lo que posibilitó el logro de marcas de real mérito. De la larga nómina que a continuación detallamos, tuvieron especial realce los ejercicios de Animation, que a la par de Dátil pasó 1.200 metros en 1'12"2/5, clavando 12" para los últimos 200 y Malimbo, que en igual distancia "jugó al Ranguito", dominando a éste por 5 cuerpos, con un registro de 1'14"2/5 en la auxiliar.

PALERMO

BABLINO, I. Leguisamo y Alighor, E. Perdomo 1.000 de codo en 1'2"; **ANIMATION**, H. Galeppi y Dátil, P. Sahagián 1'12"2/5 los 1.200 con 12" de final; **MAC HONOR**, I. Leguisamo y Treachery A. de Arriba 1.000 de codo en 1'4/5; **BEIRUT**, O. Mansilla y Cronos, O. Cosenza 800 en 48"1/5; **NEGRILLA**, I. Leguisamo, Full Swing, A. Etchart y Bornibus, D. Chaves 800 de codo en 47"1/5; **VIZIBILITY**, O. Cosenza dio 4 cuerpos, igualando a Wild Boy, O. Mansilla en 1'42" para los 1.600; **WILD TRIUMPH**, O. Cosenza y Banner. J. Iglesias 1.600 en 1'40"2/5, mejor el primero; **CABEREA**, O. Ayude 700 en 42"; **LEI**, J. Iglesias, Malmirada, G. Rivero y Derrumbe, G. Fridman 600 en 35"; **READY**, A. Etchart 800 en 49".

(Auxiliar normal)

SIRU, V. Sanguinetti 1.700 en 1'48"; **GREAT SUCCESS**, A. Etchart y Kontra, J. Vallejos 1.000 de codo en 1'1"3/5; **EL LOMERO**, P. Sahagián, New Comet, R. Rodriguez y Nigra, J. Walsh 1.000 en 1'2"; **MALIMBO**, C. Pezoa dominó por 5 cuerpos a Ranguito, A. de Arriba en 1'14"2/5 para los 1.200; **AMBERT**, J. C. Srur 1.400 en 1'31"; **COMMODORE**, O. Tevez y Céfalo, R. Caropresse 1.200 en 1'16"; **BATISTIN**, O. Cosenza y Pompini, J. Calderón 1.000 en 1'2"; **SURI**, V. Sanguinetti, Pawn, H. Barrera y Brigand, O. Ayude 1.600 de floreo en 1'46"1/5, fácil el primero; **MANDIL**, J. Oural 1.000 en 1'3"3/5; **ENGAÑADORA**, O. Miño y Bailaor, O. Cosenza 1.000 en 1'2"3/5; **TRITURADORA**, O. Miño y Estefanita, L. Troncoso 1.000 en 1'3"; **THEFIDLER**, G. Fridman dominó por 5 cuerpos a Artificial, I. Gomez en 1'2" para los 1.000; **QUESIQUENO**, A. Pauleau 1.200 en 1'15"4/5; **CHIMAY**, H. Libré 1.000 en 1'3"3/5; **RANCHA TA**, A. Etchart 800 en 49"2/5; **GLOCILLA**, A. de Arriba y Malvina Criolla, H. Libré 800 en 49"; **NICOLAIEV**, P. Sahagián y Herriot, A. Pauleau 800 en 49"3/5; **FIESTA POPULAR**, O. Cosenza 800 en 49"2/5; **NEOFITA**, O. Miño. Elmira, A. Fleitas y En Tiempo, M. Mercau 800 en 49"1/5; **VECHANGA**, J. Vazquez 1.200 en 1'16"3/5; **DJANGO**, J. Oural 1.000 en 1'3"2/5; **RESOLANA**, C. Pezoa 600 en 35"2/5; **CUMBALL**, V. Sabín 700 en 42"; **RIMALE**, J. Lago 500 en 29"; **PATRIOTICA**, V. Sabín 800 en 49"2/5; **BLUE GLEN**, A. Etchart 1.600 en 1'46"3/5; **LA BORBOULLE**, E. Olguin 600 en 35"; **ALDRINA**, A.Pauleau 600 en 36"3/5; **MASTINACA**, P. Sahagián, Para Record, A. de Arriba y Bordonita, M. Funes 600 en 35"2/5; **REQUERIDO**, A. Pauleau y Bluff Tapera, H. Libré 700 en 42"3/5; **ROSARINO**, M. Sarati 600 en 35"; **ALMEIRA**, A. Etchart 600 en 35"1/5; **ZUTANA**, C. Pezoa 700 en 41".

Ultimo día de ventas fue el de ayer en el tattersall palermitano. Se cerró la etapa 1973 con cifras multimillonarias. Fueron 1912 los productos que desfilaron bajo el martillo de Arturo Bullrich. Y la suma mayor —cincuenta millones de los viejos— fue para El Victorioso, propio hermano de El Virtuoso.

Hipódromo de La Plata

Competidores y montas para mañana

1a.Carrera-1400 mts. 13.00 hs.

(Comienza la Apuesta Doble)
1 Antiquísima 56, J. Estepo
2 Contemplación 56, J. Perlale
3 Folda 56, J. Gómez
4 Areta 56, R. Rutti
5 Cuentagotas 56, J. Orduna
6 G. Ranchera 56, P. Tárrago
7 Blue Rose 56, A. de Arriba
8 Chimay 56, H. Libré
9 Engadina 56, no correrá
10 Bonifiora 56, R. Zapata
11 Crítica 56, H. Rujano
12 Enanca 56, no correrá
13 Bonisca 56, T. Calistro
14 Bucay 56, R. Sosa
15 Leopoldina 56, no correrá
16 Bonne Blague 56, E. Riso
17 Doranne 56, M. Guardia
13 Girondelle 56, R. Cepeda

2ª.Carrera-1600 mts. 13.40 hs.

(Finaliza la Apuesta Doble)
1 La Guayana 57, J. Estepo
2 Guaviare 57, no correrá
3 Sherpina 54, X.X.
4 (Eclética 57, R. Sosa
5 (Eflorescente 57, B. Aguilar
6 La Flauta 57, R. A.González
7 Morga 54, no correrá
8 Libia 57, P. Longo
9 Pachita 57, J. Cepeda
10 Sin Pintas 54, O. Cincunegui
11 Legong Dancer 57, E. Riso
12 Personería 57, X.X.
13 Meris 57, C. de Jesús
14 Manni Manni 57, H. Guías
15 Magistrat 57, J. Orduna
16 Kiruna 57, N. Vázquez
17 (Timbaye 57, no correrá
18 (Swarm 57, no correrá
19 Nieve Blanca 57, X.X.
20 Roburita 57, R. Barrionuevo

3a.Carrera-1200 mts. 14.30 hs.

(Comienza la Apuesta Triple)
1 (Kindly 57, C. Giani
2 (Habano 57, D. Miguens
3 Marruequito 57, J. Contreras
4 Urdo 57, J. Ramallo
5 Virginiano 57, A. Coloccio
6 Ludion 57, J. Cano
7 Ahasner 57, no correrá
8 Calyseen 54, R. Zapata
9 Que Barón 57, R. Galloso
10 Tiracari 57, M. Guardia
11 Al Jus 57, M. Mercau
12 Pehuén Có 57, A. de Santo
13 Los Caudillos 57, J. Corso
14 Mediodía 57, N. Pérez
15 (Terco 57, C. Budén
16 (Los Montoneros 54, O. G'lez
17 Carbonado 57, A. Plá
18 O. Buby 57, H. Rujano
19 Roderick 57, T. Valdés
20 Mr. Horace 57, B. Aguilar
21 A. Bonito 57, D. Cabral
22 (Potrero 57, X. X.
23 (Nureyev 57, X. X.
24 F. Fuentes 54, no correrá

4a.Carrera-1200 mts. 15.10 hs.

(Continúa la Apuesta Triple)
1 Perorata 61 ½, no correrá
2 Individual 51, no correrá
3 (N. Inca 61, P. Sahagián
4 (Deleana 58, O. González
5 Elmira 55 ½, M. Funes
6 Maqueda 59 ½, D. Cabral
7 Toupie 51, X.X.
8 Kushka 59½, M. Guardia
9 P. Bonnet 54, R. Rutti
10 La Galaxia 53 ½, B. Aguilar
11 Hiniesta 54, J. Núñez
12 Colonette 55 ½, H. Perazzo
13 Ubbia 53, E. Olguin

5ª.Carrera-1400 mts. 16.00 hs.

(Finaliza la Apuesta Triple)
1 G. Santa 56, R. Caropresse
2 Q. Fidelity 56, S. Diéguez
3 Terrorista 56, R. Tavella
4 Lahua 56, no correrá
5 Narena 56, C. Bertoldi
6 Tarbois 56, O. Miño
7 La Quemada 56, N. Palavecino
8 Tantiki 56, E. Tadei
9 Tordella 56, X.X.
10 Laura Clara 56, H. Perazzo
11 Riancolic 56, no correrá
12 Vialquita 56, H. Rujano
13 Mercedita 56, R. Sosa
14 Proscripta 56, J. Corso
15 (Gaucha 56, L. Angulo
16 (Gl. Angeles 56, R. Cepeda
17 (Qué Lola 56, N. Vázquez
18 Yama 56, R. Zapata

6a.Carrera-2400 mts. 16.45 hs.

1 R. Tack 60, R. Rutti
2 Nibam 52, J. Mantilla
3 Fumay 60, J. Corso
4 Bouiter 52, A. Plá
5 La Polilla 57, M. Cañedo
6 El Tarta 57, C. Guevara
7 Clever 52, P. Tárrago
8 Alarmista 52, H. Rujano
9 Tobruk 52, E. Riso
10 I. Blanco 52, H. Prieto
11 Dos Hilarios 52, no correrá

7a.Carrera-2200 mts. 17.35 hs.

(Comienza la Ap. Doble Pref.)
1 (Cabrera 56, T. Calistro
2 (Río Mendoza 56, X.X.
3 Locatario 56, C. de Jesús
4 Granjean 56, no correrá
5 Gran Lealtad 56, R. Ledesma
6 Moby Dick 56, A. de Arriba
7 Antropólogo 56, A. Real
8 Carin 56, X.X.
9 Bondari 56, R. González
10 Ofion 56, no correrá
11 A. Marcelo 56, J. Cano
12 Gladstone 56, X.X.
13 Librillo 56, T. Calistro
14 Sagainito 56, O. Brandi
15 The Host 56, N. Pereyra
16 Inflador 56, H. Gómez
17 Entrelazo 56, C. Irisarri

8a.Carrera-1500 mts. 18.20 hs.

(Finaliza la Ap. Doble Pref.)
1 Pirapó 57, no correrá
2 Corseeker 57, X. X.
3 Guthher 57, R. Sosa
4 Garfield 54, R. Zalazar
5 Bababón 57, no correrá
6 Avariento 57, J. Estepo
7 Edán 57, J. Contreras
8 Tantiro 54, X.X.
9 Talin 54, R. Martínez
10 Aberfán 57, D. Torrilla
11 Con Con 57, H. Perazzo
12 Chcviot 57, R. Rutti
13 Optibel 54, no correrá
14 F. de Amigo 57, R. Zapata
15 Butaco 57, X.X.
16 Registrado 57, no correrá
17 Falco 54, J. Corso
18 Mi Alejandro 57, M. Cañedo
19 Storm 57, J. Gomez
20 Mr. Hero 57, H. Libré
21 Titov 54, A. Plá
22 Uden 57, P. Tárrago
23 C. Luis 57, O. Tévez
24 Vezir 55, O. González
25 Galanteador 54, no correrá

9a.Carrera-1200 mts. 19.10 hs.

1 Kedico 57 ½, no correrá
2 P. Campeón 55, X.X.
3 Humo Blanco 53 ½, R. Sosa
4 Anis 52 ½, E. Riso
5 (Triplico 57, A. Sandoval
6 (Lubeck 54, D. Torrilla
7 John 55 ½, C. M'temegro
8 Arafiero 52, J. L. Pereyra
9 G. Horcon 56, H. Libré
10 Kick Up 54, J. Estepo
11 Kilimanjaro 50½, O. González
12 Repare 56, J. Cano
13 Kaifas 54, S. Diéguez
14 Pachanguero 53, L. Alzamora
15 Impresor 55 ½, J. Cepeda
16 Persillero 55, R. Zapata
17 (Sr. Toro 54 ½, no correrá
18 (Shane 56, B. Aguilar
19 Niv Niv 55½, O. Aguirre
20 King Ready 55, X.X.
21 Bacaucito 55 ½, X.X.
22 Electric 55, J. Lavia

10a.Carrera-1200 mts. 20.00 hs.

1 M. Diana 56, no correrá
2 Yo No Se 56, no correrá
3 (M. Gesel 56, X. X.
4 (Mermaid 56, X.X
5 Teccuá 56, R. Rutti
6 Cloclila 56, A. de Arriba
7 Escopado 56, J. Perlale
8 F. Cate 56, R. Zapata
9 Presente 56, no correrá
10 Saltimbanqui 56, P. Tárrago
11 Bearnella 56, J. Estepo
12 [illegible]
13 [illegible]
14 [illegible] N. Vismara
15 Conmemora 56, no correrá
16 Mirgi 56, J. Corso
17 Confisca 56, J. H. Pereira
18 Manibelady 56, H. Rujano
19 Seca 56, H. R. López
20 D. Cona 56, J. Cepeda
21 H. Carr 56, J. Martín
22 Amparito 56, A. Sandoval
23 Riata 56, A. Real

Totalizador, aumentos y temas a nivel directivo

En la noche del último lunes se llevaron a cabo trascendentales reuniones en el ámbito de nuestra hípica. En una de ellas, según lo afirma un comunidado firmado por el Presidente de la Asociación Gremial de Profesionales del Turf, Luis Alberto Ferro, directivos de esa entidad entrevistaron al titular de la Comisión de Carreras del Jockey Club de Buenos Aires, Arturo R. Bullrich.

Durante el transcurso de la misma, fueron abordados diversos tópicos que hacen al desenvolvimiento de la actividad turfística en nuestro medio y merecen especial preocupación por parte de dirigentes y profesionales. De ellos, extractaremos los principales: a) Aumento de premios, pues se considera realmente insostenible la situación de los propietarios de caballos, dada la continua alza en el precio de la cuida; b) Otorgamiento de la monta perdida para los profesionales que actúan sin obtener comisión en la carrera que disputan; c) Aumento a pensionados y viudas, de acuerdo con lo expresado en su oportunidad por el Presidente Juan Domingo Perón; d) Otorgamiento del 10% de comisión a los jockeys aprendices, en lugar del 5% actual y e) Todos los profesionales que tienen a su cargo un solo caballo, cobrarán el sueldo durante 1974.

Además, se habló del siempre candente tema del totalizador, cuyo funcionamiento posibilitará mayor número de carreras y por ende, las nocturnas, dando así posibilidad de funcionamiento a las torres de iluminación.

En resumen: una reunión altamente positiva y de mutuo entendimiento. Digamos que Bullrich se reunió, asimismo, con directivos de la Asociación de Propietarios, considerándose un aumento de premios, pedido que el Jockey Club prometió tratar a la brevedad.

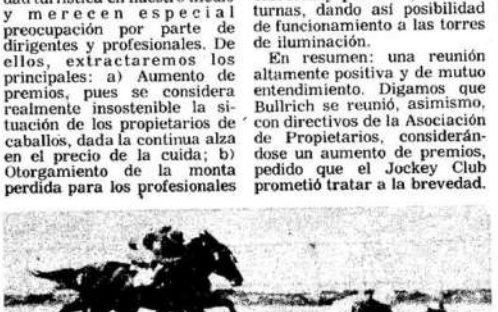

Dé[illegible] en la cuarta palermitana [illegible] por mitad de cancha y [illegible] afuera. Aquí los [illegible] haber dudas. Después Es[illegible] Gloaming —ya nos ocuparemos de [illegible] nombres [illegible] y tres cuerpos cantaron los jue[illegible] a anotar, ¡ojo!

Hipódromo de San Isidro

Competidores y montas para el sábado

1a. Carrera-1.000 mts. 12.00 hs.
(Comienza la Apuesta Doble)
1 Pachita, 57 X.X.
2 Nephente, 57 O. Zapata
3 Escoyala, 57 P. Sahagián
4 Versallesca, 54 D. Verón
5 Rebota, 54 H. Santos
6 Doll, 54 H. Blanco
7 Aorita, 54 M. Escagües
8 Mal. Criolla, 54 A. Sánchez

2a. Carrera-2.400 mts. 12.35 hs.
(Finaliza la Apuesta Doble)
1 Simonal, 57 C. Pezoa
2 Campobasso, 57 V. Centeno
3 Lobón, 57 J. Alvis
4 Tilsit, 55 O. Cosenza
5 El Maneador, 54 M. Villagra
6 Pacemaker, 54 S. Scabone
7 Treachery, 54 R. Caroprese

3a. Carrera-1.000 mts. 13.20 hs.
(Comienza la Apuesta Triple)
1 Le Chat, 63 1/2 no correrá
2 Fjord, 59 1/2 P. Sahagián
3 Mazo, 59 M. Barroso
4 Floripar, 58 J. Srur
5 Dador, 57 1/2 V. Sabín
6 Sapo Loco, 57 A. Etchart
7 (S. Gaucho, 57 M. Escagües
8 (Cúmpleme, 51 E. Riso
9 Shining, 56 R. Tavella
10 Beteao, 55 1/2 O. Zapata
11 Rimale, 54 1/2 J. Lago
12 Con Apuro, 53 R.A. González
13 Trench, 53 X.X.
14 Equívoco, 52 1/2 J. Aguirre
15 Somático, 52 X.X.
16 Kilimanjaro, 51 1/2 X.X.
17 Clever Boy, 51 X.X.
18 Novelist, 51 D. Verón
19 Barym, 51 J. Banega
20 Bancalari, 50 1/2 N.D'sich
21 Esmerilo, 49 1/2 V. Sanguinetti

4ª. Carrera—2000 mts. 14.05 hs
(Continúa la Apuesta Triple)
1 Tahulla, 57 L. Martínez
2 Velda, 57 J. Ortiz
3 Rochet, 57 N. Mezzotero
4 Pativilca, 57 H. Artigas
5 Domb, 57 R. Galloso
6 Karaganda, 57 no correrá
7 Wishingarch, 57 P. Sierra
8 (Algeria, 57 J. Martino
9 (Manni Manni, 57 H. Guías
10 Artificial, 57 I. Gómez
11 Hula Cross, 57 no correrá
12 Kassandra, 57 P. Palmieri
13 Estefanita, 54 R. Rodriguez
14 Marine, 54 O. Dominguez
15 Withelm, 54 E. Perdomo

5ª. Carrera —2000 mts. 14.50hs
(Finaliza la Apuesta Triple)
1 (Clapping, 56 R. Encinas
2 (Sección, 56 E. Perdomo
3 Tamfu, 56 J. Gallardo
4 Hun. Cups, 56 V. Sanguinetti
5 Air Night, 56 O. Dominguez
6 Uccie, 56 R. Zalazar
7 Madelón, 56 H. Libré
8 Tridas, 56 no correrá
9 Girondelle, 56 no correrá
10 (Athenee, 56 C. Pezoa
11 (Danza Gitana, 56 H. Santos
12 Sentilla, 56 M. Barroso
13 Anguilla, 56 O. Tévez
14 Centenera, 56 E. Jara
15 Isabella, 56 no correrá
16 Kontra, 56 J. Lago
17 G. Ramada, 56 A. Etchart

6ª. Carrera —2000 mts. 15.35 hs
1 Rítmica, 56 R. Encinas
2 Baheka, 56 E. Jara
3 Seatle, 56 C. Pezoa
4 Letur, 56 no correrá
5 Derrumba, 54 no correrá
6 Elevación, 53 O. Cosenza
7 Ginger, 53 V. Sanguinetti
8 Música, 53 no correrá
9 Pundonorosa, 53 V. Centeno
10 Animación, 53 no correrá

7ª. Carrera-1300 mts. 16.20 hs.
1 Susuerte, 64 C. Bertoldi
2 Cadevall, 57 1/2 M.B'rroso
3 Perorata, 62 1/2 no correrá
4 La Taba, 60 M. Sarati
5 Birria, 58 J. Repiso
6 Wicha, 58 H. Libré
7 Caimanera, 56 1/2 J. Gómez
8 Elmira, 56 1/2 no correrá
9 Rancha Tá, 56 A. Etchart
10 Paridad, 55 J. Perlalo
11 La Bribona, 54 no correrá
12 Percantita, 54 C. Lescano
13 La Follie, 53 D. Cabral
14 La Biche, 52 1/2 R.F'eyra
15 Es Reina, 51 C. Pezoa
16 Bria, 50 1/2 O.D'minguez
17 Charyam, 50 1/2 no correrá

8ª. Carrera-1600 mts. 17.10 hs.
1 Full Swing, 56 A. Etchart
2 Plomo, 56 A.Luna
3 Gatillo, 56 R. Galloso
4 Pirayú, 56 J. Martino
5 Just Harry, 56 H. Libré
6 Sir Bob, 56 A. Her'dez
7 Prometido, 56 V. San'tti
8 Vilaró, 56 A. Lencina
9 M. Alfred, 56 X.X.
10 El Extranjero, 56 O.D'guez
11 Seduttore, 56 C. Pezoa
12 Primer Nieto, 56 N. M'tero
13 J. Perico, 56 L. Alzamora
14 Bondari, 56 H.R. López
15 Mediatore, 56 L.R. M'tínez
16 Tentáculo, 56 F. Lerma
17 Lucan, 56 M. Villagra
18 El Dominante, 56 J. Alvis

9a. carrera-1.000 mts. 18.05 hs.
1 Fraterna 56 M. Cañedo
2 Snow Emerald 56 C.Pezoa
3 Sutana 56 E.Jara
4 Por Pepa 56 M.Calderón
5 Lañom 56 A.Pla
6 Orobanca 56 no correrá
7 Haitiana 53 V.Centeno
8 Dame Cona 53 xx
9 Naipi 53 J.Estepo
10 Volva 53 no correrá
11 Vermena 53 xx
12 Saira 53 H.Artigas
13 Gay Francés 53 A.Etchart
14 Temida 53 V.Sanguinetti
15 Humoresca 53 M.Escagües
16 (Canta Vit 53 C.Aragona
17 (Sakia 53 H.Libré
18 Alentosa 53 M.Villagra
19 Rians 53 no correrá
20 (Ranchap 53 M.Sarati
21 (Bonnie Sue 53 O.Cosenza
22 Confisca 53 no correrá

10a. carrera-2400 mts. A19 hs.
1 Larache 56 J.Gallardo
2 Ortiva 56 M.Villagra
3 The Host 56 no correrá
4 Volturno 56 M.Barroso
5 Yaciente 56 J.Ortiz
6 Librillo 56 no correrá
7 Plomo 56 A.Luna
8 Chontie 56 A.de Arriba
9 Kepi 56 G.Desvard
10 Ronzal 56 J.Calderón
11 Alturo 56 F.Lerma
12 Mannix 56 R.Galloso
13 Cascarrichito 56 J.Ag'rre
14 Adrián Marcelo 56 J.Cano
15 Aly's New 56 M.Escagües
16 Chilingo 56 D.Verón
17 Fusto 56 V.Sanguinetti
18 Tornado 56 C.Pezoa
19 Cirrifce 56 V.Centeno
20 Duguno 56 H.Libré
21 De Aluf 56 C.Aragona
22 Alcidan 56 A.Garán

Rítmica tiene un pasado muy superior

El presente son los 2'5" 4/5 de Elevación, lo que anda Seatle en el pasto o todo lo que aprendió Taheka

Nuestros candidatos Carrelo y Bonnie Sue abrieron y cerraron la triple de San Isidro. Aquí vemos a esta última correr en ganancia faltando 100 metros. La apuesta pagó casi dos millones.

Dos kilómetros para cualquier tipo de infartos o de problemas de corazón puede deparar el clásico Ramón Biaus, prueba básica del programa del sábado en San Isidro. Porque en la primera aparición de montas, han quedado en el camino algunas que parecían "no molestar". Y aparecen firmes los nombres de las que, en la primera inspección a las anotaciones, eran las figuras claves. Llega Rítmica en condiciones de mostrar que su pasado fue superior. La espera Taheka con todo lo que aprendió frente a Tuileries, Elevación con corrida supersónica en el césped, Seatle con intenciones de mejorar. Y hasta Ginger...

AHORA, GIOVANETTI

Cuando la gente del Comalal buscó un sucesor al desaparecido Juan Lapistoy, llegó al stud de un hombre joven, capaz, encumbrado como lo es Aníbal J. Giovanetti. De más está decir cuánto habrá trabajado el "Chiquito" para sacar a la primera defensora de esos colores a un clásico.

En este caso, a RITMICA. Potranca de notables recursos en sus comienzos. Cuatro victorias, dos segundos y un tercero en siete presentaciones. Su compañero Biella "la fundió" en la Polla, cuando le tocó perder a ocho cuerpos en 1'38"4/5 en pista anormal. Se sintió y desde ese momento, la Immortality tuvo que quedar en el box.

Pero cuando volvió... lo hizo con todo. O sea con su calidad inalterable, ese prestigio de potranca buena que fue apuntalando en su corrida de 2'6" en el césped de correr, en una partida de 45"2/5 con el loquito Tirafuerte y con una evidencia amplia de su total recuperación. De más está decir que varias de estas rivales todavía eran perdedoras cuando la del Comalal andaba coqueteando en los clásicos. Y que, aun contra el almanaque... fija!

EL RELOJ: ELEVACION

Pero los cronometristas de San Isidro todavía andan pasmados con los 2'5"4/5 de Elevación. Además, a la hija de Aristophanes no le faltaba eso para incorporarla a la marquesina. Con su campaña, alcanza y sobra. El decir que perdió una sola vez, cuando salió a la cancha minimizada con relación a esa figura de potranca de clase. A la que pronto le llegó el desquite. Muy cómoda sobre Phara, 1'38"1/5 porque sus escasas rivales no le pidieron más. Y esa preparación excepcional que ahora aporta en el césped. Capaz de correr adelante y de ser inalcanzable.

Las cosas se complican. Porque Taheka tiene "roces" con lo mejor de las carreras de fondo. Fue una de las potrancas que más susto le dio a Bola de Cristal el día que en un clásico sobre 1800 metros la escoltó a 3/4 cuerpo en 1'52"3/5. Y otra prueba mas: también asustó a Tuileries. Lógicamente, eran diez kilos a su favor pero la forma como embistió a la de Penna (que venía de llegar 4ª en el Pellegrini) y ese medio cuerpo en 2'37"2/5 es sugestivo y positivo para la del stud Los Cerros. Mucho aprendió la descendiente de Irmak en ese encontrón... Queda Seatle, potranca de físico privilegiado para la distancia, a la que llevaron al sur donde había ganado cómodamente y pretendieron tirarse contra Iram y Facon Bluff. Llegó sexta algo lejos pero con un problema. Ahora capeado.

Y para finalizar, Ginger. Parecía un sueño para todo lo que le costó salir de pobre a la hija de Gramófono, que en tan corto plazo emboque el disco por segunda vez. Pero viendo la forma como demolió a Salamina y frenó la aparición de Gleam en 1'35"2/5, que cuatrocientos metros más o el riesgo de una categoría superior pueden frenar su evolución.

Las Biellas están a punto

Retorno notable de Biella. La actual pensionista de Giovanetti aceleró la reprise con ese floreo de 2'36"3/5 para los 2400 metros del césped. Como para que la heroína de la Polla retorne al máximo. Junto con Watteau, 41", encabeza este parte:

SAN ISIDRO (césped auxiliar

BIELLA R. Encinas 2.400 en 2'36"3/5; últ. 1.000 en 1'4", con 12"3/5 para los 200 finales; **QUEENLY**, A.Pla 2.400 de floreo en 2'40"; **PROMETIDA**, V.Centeno y Trebuk, R. Alzamora 1.200 en 1'13"2/5; **LIGERO**, O.Cosenza 2.400 en 2'35"2/5; últ. 1.000 junto a Patrick.R Zalazar en 1'4", con 12" 3/5 de final; **ELEVACION**, O.Cosenza y Tilsit, C.O.Saenz 1.000 en 1'1"3/5; **LORD ARCHER**, R.Zalazar 800 en 49"; **RITMICA**, R.Encinas y Sección, H. Barrera 1.000 rn 1'1"3/5; **HUMORESCA**, M. Escagües y Pachequito II,L.Camoretti 600 en 34"; **LANOM**, A.Pla 600 en 34"2/5; **CONTRAY**, R.Encinas y Raygogo, P.Palmieri 800 en 48"; **TUILERIES**, O.Cosenza 800 en 48"4/5; **CLAPPING**, R.Encinas y Libélula, H.Barrera 1.000 en 1'2"; **LA TABA**, M.Sarati 800 en 49"; **CONTACT MAN**, J.Camoretti 600 en 35"; **PACEMAKER**, S.Scabone 1.000 en 1'2"3/5;

SAN ISIDRO (arena normal)

WATTEAU, E.Jara y Pontedera, L.Camoretti 700 en 41" (La primera dio 3 cuerpos y dominó por 1); **CARASMITI**, V.Centeno y Obscuridad, R.Alzamora 1.600 de floreo en 1'45"; **MAGNET**, M.Sarati 1.000 en 1'1"2/5; **NACHEN**, E.Jara y El Exclusivo, L. Camoretti 1.600 en 1'41"2/5; **QUERELLO**, C.Pezoa 800 en 48"2/5; **LUMERIA**, R. Encinas y Suecote, J.Núñez 800 en 48"3/5; **SIN BLUFF**, J.Arriagada 1.000 en 1'2"4/5; **JUNGLE WAR**, V.Sanguinetti y Dos Hilarios, J. Arriagada 1.000 en 1'2"1/5; **SEÑOR HENRY**, E.Garcia y Dauber, A.Garcia 1.000 en 1'3"3/5; **HARRISBURG**, J. Repiso 1'2" los 1.000; **TUDOR JR.**, N.Fernández y Flaviana, B.Barrios 800 en 49"; **MUSICA**, E.Jara 800 en 48"; **NUSHKA**, R.Tavella y Torreo, J.Bretón 800 en 48"; **HACKER**, J.Mernies y Gaucha Ramada, H.Libré 800 en 49"; **MISS ELBA**, C.Bertoldi 600 en 35"; **BEN AMI**, C. Bertoldi 800 en 48"3/5; **CEFIAGO**, O.Dominguez y Mister Alfred, C. Bertoldi 1.200 en 1'17"4/5; **MANFAGON**, G.Desvard 41"4/5 los 300; **VOLVA**, C.Bertoldi y Pay Glass, H. Blanco 600 en 36"2/5; **LARACHE**, H.Guias y Tamfú, A. Gallardo 1.000 en 1'4"; **CHILINGO**, J.Repiso y Duluth, L.Calvete 1.000 en 1'2".-

El pibe Sarati suspendido 2 fechas. A Mercau le tocaron 4.

LA BOLILLA QUE FALTABA

Tombola de Montevideo

Sortea a las 15 hs.
Premios de Pizarra: 20
Favoritos a la grande

17 88 76

Atrasados al Premio Mayor

Centena	Decena	Unidad
8	1	7
26 sorteos	21 sorteos	25 sorteos

Atrasados a todos los Premios

47	99	70
32 sorteos	29 sorteos	26 sorteos

Las Ultimas 10 Grandes

283 279 092 098 245

169 504 765 325 064

Lotería de CORDOBA

Premio mayor $ 600.000
Sortea a las 22
PREMIOS DE PIZARRA: 10

FAVORITOS A LA GRANDE

05 30 89

ATRASADOS AL PREMIO MAYOR

Centena	Decena	Unidad
6	8	4
22 Sorteos	55 Sorteos	54 Sorteos

ATRASADOS A TODOS LOS PREMIOS

81	20	85
28 Sorteos	40 Sorteos	35 Sorteos

LAS ULTIMAS DIEZ GRANDES

14.123 32.155 31.076 2.932 34.556

1346 42.961 30.823 40.097 16.238

Lotería Provincia

1º	$ 300.000	20.720
2º	$ 15.000	31.034
3º	$ 1.800	16.611
4º	$ 900	11.631
5º	$ 900	3.754
6º	$ 300	11.464
7º	$ 300	18.133
8º	$ 90	3.469
9º	$ 90	4.826
10º	$ 90	8.069
11º	$ 90	9.124
12º	$ 90	9.584
13º	$ 90	10.905
14º	$ 90	10.931
15º	$ 90	11.289
16º	$ 90	11.803
17º	$ 90	12.911
18º	$ 90	14.519
19º	$ 90	16.891
20º	$ 90	16.977
21º	$ 90	18.083
22º	$ 90	21.215
23º	$ 90	21.368
24º	$ 90	23.029
25º	$ 90	24.111
26º	$ 90	24.539
27º	$ 90	28

Hipódromo de Palermo

Competidores y montas para el domingo

1ª Carrera— 1600 mts. 12,15 hs.
(Com. doble combinadas)
1 Cataplasma 57, C. A'gona
2 Last Filly 57, G. Desvard
3 Snow Vit 57, O. Mansilla
4 Veterana 57, M. Garcia
5 Marytane 57, A. de Arriba
6 Burma 54, J. Calderón
7 Ubbia 54, J. Bretón
8 Papera 57, A. Quinteros
9 Volvete 54, X. X.
10 Eutra 54, H. Santos
11 La Farándula 54, P. S'gián

2ª Carrera— 2200 mts. 12,50 hs.
(Fin. doble combinadas)
1 Egocéntrico 57, O. Cosenza
2 Magnet 57, M. Sarati
3 Chirca 54, V. Sabin
4 P. Diabólico 52, R. Rutti
5 Acuso 52, H. Guías
6 El Rutero 52, H. Blanco

3ª Carrera— 1100 mts. 13,35 hs.
(Comienza la triple)
1 C. Amaya 56, H. Artigas
2 Taille 56, A. de Arriba
3 Te Amo 56, V. Sanguinetti
4 Ruibarba 56, J. Gómez
5 Vivia 56, J. Martino
6 Tontería 56, X. X.
7 Iberia 56, no correrá
8 Bluff Tapera 56, H. Libré
9 Imperatriz 56, V. Centeno
10 Byrsa 56, I. Sahagián
11 Lejanía 56, R. Urreta
12 Judith 56, no correrá
13 Privada 56, E. Perdomo
14 Irisada 56, S. Scabone
15 Fil D'Argent 56, J. Bretón
16 Jansena 56, H. R. López
17 Last Fate 56, D. Torrilla
18 Yesmin 56, M. Villagra
19 Mossy 56, G. Desvard
20 Lucila 56, S. Barletta
21 Hellyn 56, R. Tavella
22 Ch. Prince 56, J. Mantilla
23 Q. Beauty 56, M. Sarati
24 Ma. Faiblesse 56, C. Pezoa

4ª Carrera— 1000 mts. 14,20 hs.
(Continúa la triple)
1 Harney 56, no correrá
2 Chitrulo 56, no correrá
3 D. Germán 56, C. Pezoa
4 R. Russian 56, J. Matilla
5 Auguste 56, X. X.
6 Chermoz 56, E. Jara
7 (S'menage 53, V. C'tero
8 Watteau 53, dudoso
9 Swab 53, C. Aragona
10 Bellagio 53, H. Libré
11 Rosarino 53, M. Sarati
12 S. Azul 53, J. Calderón
12 Gerion 53, A. Etchart
14 Moncayo 53, M. Escagües
15 Orlop 53, M. Escagües

5ª Carrera— 2500 mts. 15,05 hs.
(Finaliza la triple)
1 Bablino 57, I. Leguisamo
2 Bateleur 57, no correrá
3 Pa-Ricuerdo 57, I. Calistro
4 Suecote 57, L. Angulo
5 Jónico 57, A. Etchart
6 Globero 57, H. R. López
7 Marvin 57, A. Gaitán
8 I'pazable 57, A. de Arriba
9 Al Jus 57, M. Mercau
10 T. Huapi 57, H. Artigas
11 Chinchorro 57, V. S'netti
12 Batistín 57, O. Cosenza
13 Sapporo 57, no correrá
14 T. Empire 57, J. Bretón
15 G. Idolo 57, P. Sahagián
16 Rayador 57, F. Lerma
17 Violón 56, P. Longo

6ª Carrera— 1600 mts. 15,50 hs
1 Loisir 60, G. Desvard
2 N. Triste 59, E. Jara
3 Lord Carnavon 59, O. C'za
4 Iraq 57½, A. Etchart
5 Dancer 57, N. Mezzotero
6 Gustazo 55½, F. Lerma
7 Jungle War 55½, V. Sa'tti
8 G. Success 55½, O. Barione
9 Riampio 54½, O. Pezoa
10 Dátil 53½, P. Sahagián
11 Duende 53½, O. Zapata
12 Everett 53, X. X.
13 Clever Boy 53, X. X.

7ª Carrera— 2500 mts. 16,35 hs.
1 Francesco 60, E. Perdomo
2 El Baquiano 58½, E. Jara
3 (Lady Fat 54½, no co'rá
4 (Partida 51½, V. Centeno
5 Malimbo 54, C. Pezoa
6 T. Pituá 52, O. Tévez
7 P. Sempre 50, V. Sa'netti
8 Florentino 50, O. Miño
9 Ca'pobasso 49, no correrá
10 Simonal 48, no correrá
11 Lobón 48, no correrá
12 R. Dorada 48, no correrá

8ª Carrera— 1100 mts. 17,25 hs.
1 Tamaná 56, A. Ramos
2 La Bourbole 56, E. Olguín
3 Con Vuelta 56, O. C'negui
4 Recuérdame 56, V. S'netti
5 Aragola 56, J. Ortiz
6 Sauvigny 56, X. X.
7 Frestaina 56, A. Gaitán
8 Eura 56, R. Zalazar
9 Bordonita 56, M. Funes
10 Tarbois 56, M. Mercau
11 Medidora 56, H. Libré
12 Rápida 56, E. Jara
13 B. Grande 56, R. Tavella
14 Gumersinda 56, R. A'mora
15 Eslovenia 56, O. Tévez
16 Lama 56, H. R. López
17 Roca Negra 56, M. Sarati
18 Lei 56, J. Iglesias
19 Magic Hope 56, S. Scabone
20 Banquisa 56, X. X.
21 Miss Elba 56, C. Bertoldi
22 Resolana 56, C. Pezoa
23 Tangreia 56, J. Alvis

9ª Carrera— 1600 mts. 18,20 hs.
1 B'champs 57, M. Funes
2 Richmond 57, H. Libré
3 Princely 57, O. Mansilla
4 A. British 57, A. de Arriba
5 Apriori 57, V. San'netti
6 Smiling 57, no correrá
7 Harrisburg 57, J. Repiso
8 Astrífero 57, H. Guías
9 Elliot 57, F. Lerma
10 Snow Comet 57, E. Jara
11 Django 57, J. Oural
12 F. James 57, no correrá
13 Thefidler 57, M. Mercau
14 Dorigny 57, O. Cosenza
15 San'guito 57, R. Rutti

10ª Carrera— 1100 mts. 19,15 hs.
1 L. Killer 56, A. Ramos
2 Otero 56, J. Feriale
3 Majuelo 56, M. Escagües
4 El Kaunka 56, X. X.
5 Yaciente 56, no correrá
6 Exothin 56, O. Mansilla
7 Wild-Away 56, J. Ortiz
8 P. Record 56, A. d. A'ba
9 Abrasame 56, O. Zapata
10 Mafancón 56, M. Sarati
11 Tempago 56, S. Scabone
12 Argentón 56, J. G'ardo
13 Khalifa 56, V. Centeno
14 Vilaró 56, E. Jara
15 Nav. Tigre 56, J. Vázquez
16 El Bolazo 56, N. Pérez
17 Leblanc 56, E. Olguín
18 El Catalán 56, no correrá
19 Con Trueno 56, M. Gómez
20 Pr. Nieto 56, no correrá
21 Juwait 56, R. González
22 Requerido 56, A. Pauleau
23 Frohombre 56, O. Tévez
24 Mediatore 56, L. R. M'nez
25 Dion 56, L. Pereira
26 Gladstone 56, X. X.
27 Surefito 56, X. X.
28 Oberath 56, J. Iglesias
29 P. Inca 56, no correrá
30 El D'nante 56, J. Alvis
31 Torrio 56, J. Bretón
32 L. E'cuén 56, R. A'mora
33 Gosai 56, J. Jarcowsky
34 Ateniense 56, R. Rutti
35 Cacique 56, J. Aguirre
36 Flax 56, J. Srur
37 Guillermo 56, X. X.
38 Riscoso 56, M. Sarati

¡De pie, señores! Huracán está de fiesta

El campeón metropolitano, en partido de lujo, juega esta noche, a las 21.30, contra el Santos

Pelé, esa fama y esa imagen de todo lo que representa el gobierno del Brasil. ¿Qué significa la "V"?

Esta noche, a partir de las 21.30 el Santos de Pelé enfrentará a Huracán. El encuentro marcará la despedida de "O Rei" del público argentino. Parque Patricios prenderá todas sus luces para festejar el título Metropolitano y recibir al equipo que paseó su jerarquía por todo el mundo

Huracán tratará de imponer su línea de juego que le valió la conquista del torneo. La calidad del espectáculo está asegurada.

Arbitrará Arturo Ithurralde y éstos serán los equipos:

Huracán: Roganti, Chabay, Buglione, Russo, Carrascosa, Brindisi, Leone, Babington, Houseman, Avallay y Larrosa.

Santos: Cejas, Hermes, Marinho, Vicente, José Carlos, Carlos Alberto, Léo, Mazhino, Nene, Pelé y Edú.

El Santos había anunciado que no haría declaraciones en Ezeiza. La conferencia de prensa estaba anunciada para las 19 horas en el hotel de Retiro donde se hospedan. Pero la generosidad de Pelé rompió todos los protocolos. Con una amplia sonrisa se prestó al requerimiento de los colegas. Habló para todas las emisoras y canales de televisión.

La máquina de Cruceiro había llegado a las 12,50 y la nerviosa espera de Menotti y Brindisi se aflojó.

Mario Agustín Cejas fue uno de los primeros en descender. El abrazo del técnico y el delantero de Huracán llegaron en el mismo momento que la felicitación del ex arquero de Racing por el título de campeones metropolitanos. La charla siguió varios minutos. Los jugadores cumplían con los trámites aduaneros. Pelé no aparecía. Menotti, preocupado, preguntó:

—¿Vino Julio?

(Así llaman sus compañeros a Pelé, porque en los entrenamientos juega al arco. Julio fue uno de los grandes arqueros brasileños de la década del 30).

Con la sonrisa de Cejas llegó la respuesta:

— Cuando veas venir el tumulto, aparecerá el "Negrón".

El tumulto llegó. Los fotógrafos, los empleados del aeropuerto, mucha gente que nadie sabe cómo entró a la pista y hasta el diputado del FREJULI, Carlos Gallo, con una cámara fotográfica rodeaban al "Rey".

Menotti se adelantó para saludarlo. Brindisi y el apretón de manos y el elogio de Pelé para Miguelito:

"Te vi por televisión en el partido América-Europa. ¡Qué bien jugaste!" Una guiñada para los que lo rodeaban y esta exclamación: **"Qué jugadorazo"**. La emoción de Brindisi y una frase entrecortada para agradecer.

La simpatía y cordialidad no dejaron de manifestarse en ningún momento. Por la noche, en el Sheraton, amplió los conceptos dejados por la mañana en Ezeiza:

"El año que viene, en octubre, me retiro definitivamente del fútbol. En Brasil todo el mundo quiere que juegue en el Mundial de Alemania. Iré, pero como espectador. Me hicieron una oferta para comentar los partidos y la estoy estudiando. Como jugador, seguro que no".

"El Santos es un equipo que se está renovando. En el torneo paulista anduvimos bien y compartimos el primer puesto. Ahora estamos sintiendo la continuidad de partidos."

"Me llenó de alegría la conquista de Independiente. Nuestro fútbol, el sudamericano, es el mejor del mundo".

"A Huracán no lo conozco, pero tiene muy buenos jugadores y si lo dirige Menotti, debe jugar bien".

"Brasil y Argentina son los candidatos americanos y Alemania el europeo, para ganar la Copa del Mundo el año próximo".

Pepe sabe anunciar: "Cejas, Pelé y nueve más..."

Demasiado gráfico. El técnico Pepe, para anunciar el equipo, dijo: "Juegan Cejas... Pelé... y nueve más".Claro: con esos dos "monstruos", los otros son complementos. Menotti y Brindisi, presentes, festejaron."¡La verdad, eh..!".

***

La comisión de recepción de Huracán en Ezeiza estuvo integrada por Osvaldo De Santis, vicepresidente 1º; Julio García, tesorero; Jorge Lemoine, representante en AFA; César Luis Menotti; Rogelio Poncini, ayudante de campo del técnico y Miguel Angel Brindisi, por el plantel.

***

En el Sheraton estuvo todo el plantel. Los jugadores argentinos dialogaron largamente con sus colegas brasileños y el tema no fue solamente fútbol. Carlos Babington, gustador de la música moderna, preguntó insistentemente por Roberto Carlos.

***

Edú luce una larga barba. Su explicación fue: " Le gusta a las "garotas" y no tengo que tomarme el trabajo de afeitarme todos los días."

***

Brecha se abrazó efusivamente con Menotti. Cuando César estaba en el Santos, Moacir Bernárdez Brida, que es el nombre completo del delantero, llegó al club y fueron compañeros en la concentración.

***

Pepe sostiene que cuatro de sus jugadores son irreemplazables en el scratch: Marinho, Roberto, Edú y Pelé. El tema de la vuelta de "O Rei" vuelve a tener actualidad en Brasil.

Juicio FAA-AFA: hoy, el día "D" para que aparezcan los 100 millones

Los integrantes del plantel seleccionado se reunieron anoche en la sede sindical para considerar el pago de los premios por las eliminatorias. Una delegación de los futbolistas —Della Savia, Wolff, Rosl, Correa y Sánchez—, junto con Catoira, secretario de FAA, se entrevistaron con el señor Vicente [illegible], representante [illegible] Social, con quien [illegible] que en la presente [illegible] se solucionará el diferendo.

[illegible] señor Cafalonieri y el doctor Cafalonieri tendrán una audiencia con el interventor afista, señor Gigán, que había ofrecido antes de su partida a Río de Janeiro, el pago de 100.000.000 de nacionales a cuenta, para solicitarle el pago total: 200.000.000. Mientras se hacen estas gestiones, FAA sigue paralelamente un trámite judicial para que se cumpla íntegramente con lo pactado. Y pide a la AFA que presente en Bienestar Social el desglose del balance de los cuatro partidos por la eliminatoria y no uno general, como hace la Asociación del Fútbol.

EL INTERVENTOR

Baldonero Gigán, en conferencia de prensa, dijo que el déficit de la selección debe conjugarlo la Secretaría de Deportes de Bienestar Social. Y que si los jugadores disponen alguna medida de fuerza, es un problema exclusivamente de su incumbencia. Aclaró que el plazo —treinta días— estipulado, no se inicia desde la finalización de la eliminatoria, sino desde el momento en que el plantel presenta la nómina de los acreedores.

Gigán se refirió luego a resoluciones de la Confederación Sudamericana de Fútbol: 1) Se pedirán 24 países para clasificar en el mundial 78; 2) Se juega el torneo Juventud de América; 3) La Libertadores se iniciará el 15 de marzo —su ronda eliminatoria— y después del mundial se jugarán las finales. Los equipos argentinos jugarán con los representantes de Chile.

El pibe Bochini: La gran tentación

El Marsella ofertó 600.000 dólares y de Francia quieren a Bertoni-Raimondo; Perico Pérez a España

Los clubes, dirigentes, intermediarios, amigos y otros conspicuos allegados al fútbol comienzan a movilizarse en torno de los millones que significan la compra y venta de jugadores. Las posibilidades son muchas. Y los dólares, también. Independiente fue a jugar la Copa Intercontinental. Europa lo vio. Y Europa quedó deslumbrada con Bochini, con Bertoni, con Sá, con Raimondo...

En Francia, el Marsella también vio a Bochini. Y, aunque oficialmente no se dio a conocer la información, se sabe que llegó un telegrama pidiendo prioridad y condiciones. Los dirigentes "rojos" ya piensan en el gran negocio. Algo así como 600.000 dólares. La próxima semana vendrá un empresario o un dirigente del Marsella el libro de pases en Francia se cierra el 15 de este mes para finalizar la negociación.

Otro club —Noticias no pudo conocer su procedencia debido a la cerrada negativa de otro dirigente "rojo"—, se interesó en Bertoni y Raimondo. Ofreció 400.000 dólares por ambos, lo que sumado a lo que se pagaría por Bochini, Independiente lograría juntar exactamente 1.000.000.-00 de pesos.

En Racing —ya lo adelantamos—, el próximo domingo serán las elecciones. El candidato es Roberto Fontela y en su agenda, además de Perfumo, figuran otro peruano (sería Percy Rojas, de Universitario) y un uruguayo. El O.K. lo dio Juan José Puzzuti, futuro técnico de un Racing que quiere resurgir de este mal momento institucional y futbolístico.

River Plate, según un trascendido, ya tendría cerrado a Perico Pérez en un club español. Esa habría sido la intención de la compra del "Pato" Fillol. Pero siguen añorando a Paolino, de Racing, que se halla cumpliendo una suspensión de 60 días. Los de Avellaneda quieren a Perfumo, de modo que... Colón, de Santa Fe, ya se anticipó y pidió condiciones por el delantero Palavecino, de Chaco For Ever.

El Santos juega hoy con Huracán. Y en Parque Patricios hay un puntero derecho que le interesa. Es René Houseman. Hoy lo observarán y si gusta, entonces, ofrecerán 120.000 dólares. También querrían a Miguel Angel Brindisi, pero... Miguelito no quiere irse del país.

Los empresarios, lo dijimos, se están moviendo. Hay muchos pases que están en danza. **Noticias** irá brindando las novedades que se vayan produciendo casi diariamente para tener mejor informados a sus lectores.

Francia: embriagarse de fútbol. Lo llevan.

El arquero millonario ya tendría destino

Por el aro

Sin habernos propuesto semejante cosa, resultó urticante el comentario que hicimos sobre la dificultad que existe en nuestro medio para efectivar "cortinas" en el básquet. Una pequeña tempestad polémica alrededor del tema y agudas críticas de varios jueces, dan cuenta que el asunto es, por lo menos, como para seguir comentándolo.

Una de las reflexiones que se ha hecho, es que la "cortina" o "pantalla" conforma el esquema de un básquet cerrado, demasiado académico y, por momentos, "excesivamente maquinal". Pero, no es así. El acortinamiento constituye, realmente, un aspecto estético y ético del juego, porque para formalizarse necesita "luz", esto es, no es posible desarrollarlo ante árbitros que, ellos sí, "dejan jugar" en exceso, de tal modo que los marcadores viven con su panza sobre la riñonada rival, además de meter mano cruelmente.

Lo cierto es que la falta de ejercicio, ha enmohecido algunos goznes. Jugadores que sabían acortinar, ya no lo hacen. Y en las prácticas de gimnasio, la fuerza y la puntería (Saludables e importantes, claro) ocupan todo el espacio.

Tenemos para ejemplificar, la cortina **interior** y la **exterior**. En el primer caso se trata de apoyar al compañero que va a lanzar el cesto. Uno debe colocarse entre el compañero y el oponente, ponerse firme (el cuerpo cae y las piernas se "atornillan" al piso) para resistir embates, y levantar la cabeza para que el tirador tenga su punto de referencia con el aro. En la restante, la misma posicional se producirá al costado del rival y buscará de ser ágil y repentista.

Ejemplo: el "cortinante" intentará llegar a la cortina antes que el compañero reciba el balón. Y el receptor no deberá demorarse, pues la opción que se le ofrece es poner potencia y salir picando hacia el cesto, apoyar al segundor (Que puede ser el propio "acortinador") y, entre otras cosas, aguardar cruces o el complemento en bocha de algún poste. O sino, la cortina de acompañamiento, o volante, en la cual el colaborador de quien tiene la pelota, secunda toda la trayectoria del atacante a resguardo de marcaciones.

Todo esto no es nada sencillo, pero es común, fundamental y en gran medida, primario. Se advertirá que se necesitan posiciones definidas. Como decíamos, "con luz". Si el acortinante no encima, si procura cuidar la distancia de 0.90 de que "habla" el reglamento, será inútil contrarestar de otro modo que no sea mediante el urgente y preciso pedido de "cambio".

Con este sistema, "dejar jugar" será un lema auténtico, no como ahora, que está reducido a "dejar marcar". (Pero ya volveremos sobre el tema que suponemos bucvamente ruidoso y polemista).

VILLITA

La "cortina" no es un decorado

La noticia ...

El diputado nacional Ricardo A. Sangiacomo —Frejuli, Buenos Aires— presentó a la cámara un proyecto de ley para condonar las deudas contraídas con las Cajas Nacionales de Previsión por las entidades deportivas constituidas en forma de sociedad y/o asociaciones con personería jurídica, sin fines de lucro. Deudas resultantes de no haber hecho los aportes correspondientes en su carácter de agentes patronales y de retención del personal permanente, transitorio y/o contratados. En los considerandos el proyecto —dice— **"por la misión y finalidades que cumplen los clubes en bien de la salud de los pueblos".**

...y el comentario

Para preservar la salud del pueblo argentino, en estos momentos de "Reconstrucción Nacional", existen otros medios prioritarios. Las cajas de Previsión Social se debaten dentro de un verdadero malabarismo para equilibrar su balanza económica —no puede aplicarse el 75 y 82% a los jubilados— y la deuda de los clubes, no se genera por la utilización del dinero en su faz social, en beneficio de la población. Se descargó en terrenos mezquinos, de ambiciones deportivas —compras de jugadores— para satisfacer la vanidad personal y la pasión de hincha a nivel dirigente.

Lamentablemente la "generosa" inquietud surje de un diputado del Frejuli, con error conceptual en sus fundamentos. La salud y la educación también están reclamando un mayor aporte del presupuesto nacional para el bien de la comunidad y Previsión Social podría canalizarlo precisamente con los aportes que los clubes no hicieron, desconociendo su obligatoriedad y ayudado por las prebendas gubernamentales que siempre gozaron.

Amilcar Brusa lanza su Escudería

Carlos Monzón no fue al gimnasio por anginas...pero del hijo

Anteayer, y cuando estaba a punto de partir rumbo al gimnasio para reiniciar su entrenamiento Carlos Monzón desistió de hacerlo. **"No sé qué pasó, me dejó de seña. Estuve aguardándolo y no vino"**, afirmaría, posteriormente Brusa.

Empero, la deserción de Monzón tenía su explicación. Y nos la dió, primero su esposa y luego el propio campeón.

Es que Abel Ricardo se sintió mal. Tenía fiebre. Y tuvimos que llamar al médico. Anda con anginas. Entonces me olvidé de todo. Primero el nene. Voy a viajar mañana a Buenos Aires y regreso a la noche a Santa Fe después de solucionar unos asuntos personales" afirmó, ayer a las 15.55 el campeón mundial, a un cronista de **Noticias**.

Diez minutos más tarde, hablamos con Brusa, y éste nos anunció que aguardaba a Monzón en su gimnasio. **"De paso, aprovecho para darle las fechas en que pelean los chicos de mi escudería. Lo mas selecto de ella. El miércoles, en Unión de Santa Fe, reaparece Daniel González, que tiene 33 peleas consecutivas victoriosas. Su rival será el marplatense Alberto Pili. El Trelew, pelea Carlitos García con José Anoya. El 11 lo hará Roberto Aguilar —en Coronda— con Ernesto Vallejos y en Salta Norberto Rufino Cabrera enfrentará a Hugo "Matraca" Trujillo. Quizás Cabrera se entere por el diario que pelea ese día: No sabe nada.**

CARTELERA

El 21 en Concordia pelearán Antonio Aguilar y Esteban Osuna. El viernes en Tucumán combaten Benicio Sosa y Carlos Córdoba y en Neuquén Víctor Echegaray y Marciano Tura.

OLIVARES POR PUNTOS

MATAMOROS, México, 3 (ANSA).— Reapareció exitosamente ante su público el ex-campeón mundial de los gallos Rubén Olivares. Venció por decisión —el colombiano Frank "Yata" Durango.

Durango perdió —así— su invicto como profesional.

FOREMAN K.O.

NUEVA YORK, 4 (AFP). El campeón mundial de los pesados, George Foreman, ha sido considerado, por la revista especializada "The Ring", el máximo noqueador de todos los tiempos, en esa categoría. La segunda ubicación la ocupa, en esa clasificación, Rocky Marciano, que fuera campeón mundial entre los años 1952 y 1956.

El italo-americano, al retirarse de la práctica, había combatido en 49 oportunidades, ganando en 43 por la vía rápida. Foreman, invicto como Marciano, ganó antes del límite, 36 de sus 39 peleas. El pugilista texano boxeó un total de 119 vueltas. A un promedio apenas superior a los 3 asaltos por combate.

Detrás de Foreman y Marciano, "The Ring", ubica a Joe Frazier —26 nocauts en 37 peleas—, Joe Louis —24 y 27—, Sonny Liston —39 y 54—, Jim Jeffries —16 y 23—, Mohamed Ali —31 y 45—, Primo Carnera —53 y 99—, Max Baer —50 y 79—, Floyd Patterson —[illegible] y [illegible]—. Posteriormente clasifica al sueco Ingemar Johansson y al norteamericano Jack Dempsey.

Foreman, que ganó el título el 22 de enero pasado al batir en dos rounds a Joe Frazier, sólo llegó a completar los diez rounds con tres oponentes: Roberto Dávila (1968), Levi Forte (1969) y Gregorio Goyo Peralta (1972).

¡Qué caradura! Rous quiere que Inglaterra juegue en Alemania

MOSCU, 4 (Reuter-Latin). — La Unión Soviética acusó hoy al presidente de la FIFA, Stanley Rous, de actuar "en favor de los verdugos", al negarse a cambiar la fecha del encuentro eliminatorio entre Chile y la URSS.

El ataque al veterano dirigente británico y al secretario general de la FIFA, Helmut Kaeser, se incluyó en un extenso artículo publicado por el diario deportivo **Sovietsky Sport**, que sostuvo que los líderes de la FIFA "han perdido el derecho a tenerles cualquier clase de respeto".

Al mismo tiempo, la agencia oficial Tass informó que un diario búlgaro acusó a Stanley Rous de asumir aquella actitud **"para llevar a la eliminada Inglaterra a las finales de la Copa del Mundo".**

El diario búlgaro **Otechestvon Front** sugirió también que las finales de la Copa Mundial de 1966 Rous había designado árbitros británicos para los partidos de Brasil —considerado el principal rival de Inglaterra—, a fin de otorgarle a este país una considerable ventaja.

El mes pasado, la prensa deportiva soviética afirmó que Rous había presionado al árbitro que dirigió el partido Inglaterra-Polonia cuando quedaron eliminados los ex campeones mundiales.

Como consecuencia de la negativa soviética a enfrentar a Chile en Santiago el 21 de noviembre, la FIFA anunció a los rusos que esa decisión significaba su automática eliminatoria de la competencia.

OFERTA POR MORENA

MONTEVIDEO, 4 (DPA). El goleador uruguayo Fernando Morena, delantero del campeón Peñarol, es codiciado desde el exterior, tanto de Europa como del Brasil. Un equipo carioca está dispuesto a pagar hasta 800.000 dólares al contado por el pase del joven goleador.

Argentina en un mundo renovado

La ausencia de grandes países y las caras nuevas caracterizarán el torneo

Los ingleses hicieron las valijas y se quedaron vestidos y sin visita. No irán a Alemania.

El legendario Yashin (izquierda) y su sucesor Shmuts. Tampoco los rusos estarán en el mundial.

Migas (izquierda) y Hagaras son baluartes en Checoslovaquia, otro de los grandes ausentes.

La Argentina encontrará, en su reaparición en un campeonato del mundo, caras nuevas y grandes ausencias. El torneo que se iniciará el 13 de junio de 1974, en Munich, presuntamente con el partido entre Alemania Federal y Uruguay —por ser sus representantes los del país organizador y del primer campeón mundial, respectivamente—, tendrá ausencias notables. No estarán Inglaterra, Hungría, Checoslovaquia, Portugal, la Unión Soviética, y, falta definir aún: España o Yugoslavia.

Esas deserciones se compensarán con tres estrenos: el de las selecciones de la República Democrática Alemana, Australia y casi con seguridad Zaire (ex Congo belga). Otras dos representaciones volverán a un mundial, después de 36 años de ausencia: Holanda y Polonia.

Estas innovaciones demuestran que el proceso de crisis que afecta el fútbol de la Argentina es simplemente un reflejo de un proceso que se da en todo el mundo. Hasta hace poco sólo un país había logrado marginarse de la declinación general: Brasil, pero el ocaso de sus supercracks también lo llevó a la medianía general. Los resultados que se registran en sus campeonatos así como los obtenidos por el scracht en su reciente gira por Europa así lo ratifican. Tanto en Río como en San Pablo —y en mayor grado en las ciudades del interior— se ha dejado de lado el fútbol ofensivo para entrar en el de la sujeción a los planes defensivos.

Esa tónica que domina al fútbol en el plano internacional igualó posibilidades. La adopción de planes táctico-estratégicos similares equilibró chances que sólo la capacidad individual del jugador, por medio de su inspiración o improvisación, puede alterar.

Cuando ese tipo de jugador escasea o no existe, se producen sorpresas como la desclasificación de la Argentina para el mundial de 1970 y ahora la de las selecciones citadas al principio.

Han asegurado su intervención en el torneo de Alemania trece de los dieciséis equipos. Son los de Brasil, Italia, Alemania Federal, Alemania Democrática, Argentina, Uruguay, Suecia, Chile, Bulgaria, Escocia, Holanda, Polonia y Australia. Entre los que faltan, Zaire es quien más posibilidades tiene porque le bastará un sólo punto de los cuatro en juego ante Marruecos. La clasificación de España dependerá del resultado que el 19 del corriente obtenga Yugoslavia ante Grecia, en Atenas. Si Grecia gana, empata o pierde por sólo un gol de diferencia, los españoles obtendrán su clasificación. Si Yugoslavia vence por dos goles de diferencia deberá jugar con España un encuentro de desempate en país netural. Si en cambio triunfa por diferencia de tres o más goles, el país clasificado será Yugoslavia. El partido tendrá difícil definición. En el de ida, en Belgrado, Yugoslavia ganó a Grecia 1 a 0.

Resta entonces, en este panorama de posibilidades el decimosexto participante. Corresponde a la zona centroamericana y cuatro son los equipos que tienen chance similar: Haití, Honduras, Guatemala y México.

Para Argentina el paso más importante es el que dará el 5 de enero en Francfort la Comisión Organizadora de la Copa del Mundo. Ese día se sortearán los países que intervendrán en cada uno de los cuatro grupos clasificatorios de la rueda final. Brasil, Alemania Federal e Italia serán cabeza de serie. En la restante tiene Argentina posibilidades de ser designada porque será el país organizador del campeonato mundial de 1978.

Las distintas series se integrarán de este modo. **Grupo 1**: tres equipos europeos y uno sudamericano; **Grupo 2**: dos europeos, un sudamericano y un africano; **Grupo 3**: dos europeos, un sudamericano y Australia; **Grupo 4**: dos europeos, un sudamericano y un centroamericano.

Acaso nunca como en esta oportunidad se le presentó a la Argentina una ocasión más propicia para alcanzar un título —el de campeón mundial— que ha sido hasta una permanente frustración. El nivel general es de un equilibrio que puede favorecer la natural tendencia a la creación que tiene el futbolista rioplatense. Si eso se da en Alemania, las caras nuevas tal vez se asombren.

De Amorrortu también cumple

Sumó trabajo y habilidad para consagrarse campeón

Dos campeones: De Amorrortu (derecha) y su preparador Vidal.

Tiene 29 años y un cerebro congelado que emplea para dominar a sus adversarios. Sólo reconoce una pasión, algo por lo cual pierde la cabeza: el automovilismo.

Esa es la única explicación lógica por la cual Jorge De Amorrortu, flamante Campeón Argentino de Fórmula 4, se dedica de lleno a este deporte.

Tanta exclusividad le permitió este año cumplir con la promesa que efectuara al comenzar la temporada de carreras cuando todavía su nombre no ocupaba titulares en los diarios.

"Cuando decidimos encarar el año 1973 con Pedro Vidal nos propusimos ganar el campeonato. Esa era nuestra intención y la anunciamos", explica.

Así, triunfó en cuatro oportunidades. En otras cinco escoltó al ganador, fue cuarto una vez y registró sólo un abandono. Se puede afirmar que cumplió.

Para ello tuvo que hacer algo que los más sensatos tildarían de locura: dejar un cómodo puesto ejecutivo en una empresa de artes gráficas, montar un taller con maquinaria para atender el auto de carreras y no pensar nada más que en ganar segundos en los circuitos.

"Es cierto que cuando corro lo hago pensando, sin dejarme llevar por el entusiasmo".

Nadie duda de sus palabras, pero, ¿habrá sido ésto lo que le hizo encarar uno de los peores negocios que hasta ahora le costó casi seis millones de los viejos redituándole por la escala de premios sólo un millón novecientos?

De donde no todo es frialdad..., al menos cuando se pretende ganar en la disciplina más disputada del automovilismo argentino.

Algunos opinan que es pedantería, pero De Amorrortu afirma, y los hechos le dan razón, que es un "profesional" del volante. Experiencia no le falta: ganó 5 campeonatos de karting y más de 50 carreras en esa categoría.

También cuenta en su haber un remate magistral para ceñirse la corona: ganó en Tandil con menos velocidad que su archirrival en el campeonato, Angel Guerra cuando este, que dominaba la carrera se detuvo por un bulón de biela que no aguantó el chubasco de tirar en punta.

Ya con el título en el bolsillo De Amorrortu piensa en el futuro: "Correré en F2. Con F4 ya cumplí".

Orsay

En el asalto a la secretaría de River ocurrieron algunos hechos curiosos. Por ejemplo a Kent le robaron 50.000 nacionales, pero le dejaron el anillo y el reloj; al vicepresidente Delmastro le limpiaron el bolsillo de casi 300.000 pesos viejos. En cambio el tesorero Prevignano que tenía un millón de nacionales contantes y sonantes consigo, no fue revisado y salvó sus pesos.

*****

Al cierre del Libro de Pases para el Nacional, San Lorenzo inscribió a un jugador de apellido Arcuri, a sugerencia del empresario Juan Fijer, un argentino radicado en Brasil. El tal Arcuri, que había jugado en un club de Belo Horizonte finalmente era italiano. Eso no sería nada. Después, al llegar Arcuri a Buenos Aires se supo algo más. Había estado en el Como de Italia, y al parecer había firmado una ficha. Así que no era ni brasileño ni libre. Ahora la Federación Italiana de Fútbol contestó al pedido de AFA que el pase para San Lorenzo debía ser negociado. Conclusión: Arcuri no jugará en Buenos Aires, o mucho nos equivocamos.

*****

Sobre interpretaciones... El Tribunal de Penas de AFA interpretó que Belgrano podía ser local en su cancha jugando contra Chaco For Ever. Según las elucubraciones mentales de los "penalistas" la clausura del estadio se había cumplido al jugar en Talleres el partido interzonal con Instituto que por sorteo debió hacerse en Belgrano. Hasta aquí una interpretación. Pero hubo otras. Los leguleyos afistas resolvieron que como en aquel partido pagaron por igual los socios de ambos clubes, para el match con Chaco For Ever quedó una segunda parte: que los asociados de Belgrano pagarán su entrada. No se entiende mucho, ¿verdad?.

*****

Para el partido Boca-Huracán se mandaron a la venta 20.000 boletos de entrada general, el máximo admitido por la Municipalidad para el estadio Tomás A. Ducó. Para adosar a plateas, se dispusieron otras 17.000 entradas. Esto parece poco, pero en el Metropolitano de este año el clásico Boca-River hizo vender únicamente 15.015 de esas entradas con platea. Un dato más: en River-San Lorenzo se pusieron en venta 17.000 localidades de entrada general.

*****

Nacional de Medellín ofreció en principio 25 millones de nacionales (ó 25.000 dólares...) por el pase de Eliseo Petrocelli, arquero de Chacarita Juniors. Desde entonces lo están esperando. Pero con el dinero. A Chacarita le está sobrando un arquero y le están faltando unos cuantos millones de pesos. El señor intermediario queda avisado...

*****

Rebusques y otras yerbas

CUIDANDO EL $

Ya estamos sobre las fiestas y además, como pasa desde hace tiempo, nos van a agarrar con el bolsillo flaco. Por otra parte, a medida que nos acerquemos a la fecha, los precios subirán y tendremos que afrontar los gastos de la comida, más el de los regalos. Así que si pensamos en regalar algo, es mejor comprarlo ahora. Esconder todo por ahí y sacarlo a relucir en el momento justo. Una recorrida nos permitió reunir buenos precios para cosas lindas. Con unos diez mil pesos, podemos comprar unos quince regalos. Ustedes eligen. **Juguetes en Casa Risel, Azcuénaga 351-353:** Alcancía, $250; moisés con bebé $ 390; Juego de té, en caja, $ 500; tambor $ 500; ametralladora, $ 290, bebé blandito, $ 1170; auto rambler gigante, $ 530; autitos, tira de seis, $ 400; caballito, con palo, $ 450.

Casa Submarino, Azcuénaga 334: Doce llaveros regionales $1920; cafetera con filtro $ 900; cucharitas carol $ 100; cubiertos $ 175; juego de acero inoxidable, 24 piezas, $ 3600.

Casa Plástico Sarmiento, Sarmiento 2460: Almohadas, goma pluma, forradas en floreados, $1350; ojotas $ 850; manteles $ 250.

Casa Filus, Corrientes 2466: Bikinis, $ 350; camisón $ 950; deshabillé $ 2500.

Casa Azcuénaga Bebés, Azcuénaga 327: chiripás, media docena, $ 1190; vestiditos talle $ 1699, aumenta $ 100 por talle, jardinero corto, $ 599; conjunto bebé de hilo, $ 1190.

Casa Fabrikamos, talles grandes, Azcuénaga 329: Batones y deshabillés $ 2990; camisola $ 1000, media enagua $ 299.

BUDIN DE PAN CASERO

Dos panes grandes (tipo flauta grande), tres cuartos litro de leche, cuatro huevos, ralladura de un limón, tres cuartos de taza con agua, caramelo para la budinera, pasas de uva, a gusto.

Se remoja bien la miga de los dos panes (sin corteza) en la leche tibia. Cuando esté bien blanda, se le agregan los huevos batidos de a uno por vez, la ralladura de limón y el agua. Se mezcla bien, se agregan las pasas de uva y se vierte en una budinera acaramelada. Se pone la budinera en un recipiente con agua y se cocina a baño de María en horno mediano. Se desmolda cuando esté firme y casi frío.

LAS COMPRAS

En verano no conviene "comprar para toda la semana", especialmente en aquellos hogares que no cuentan con una buena heladera donde poder conservar los alimentos por varios días. **Esto es especialmente para usted, señora mamá:** un alimento en mal estado puede atentar seriamente contra la salud de su familia.

Compre poco, todos los días, tratando de utilizar de inmediato los sobrantes, hirviendo las verduras y frutas para que no se marchiten, variando la alimentación, tratando de que sea sencilla (sin exceso de azúcar o picante), bien fresca, recurriendo a lo habitual de la estación que será siempre mucho más económico.

Napoleón

Notigrama N° 14

Encontrar las palabras cuya definición se da. Las letras que quedan ubicadas dentro de los círculos formarán una sílaba. La unión de estas sílabas conformarán una frase del "Martín Fierro" de José Hernández.

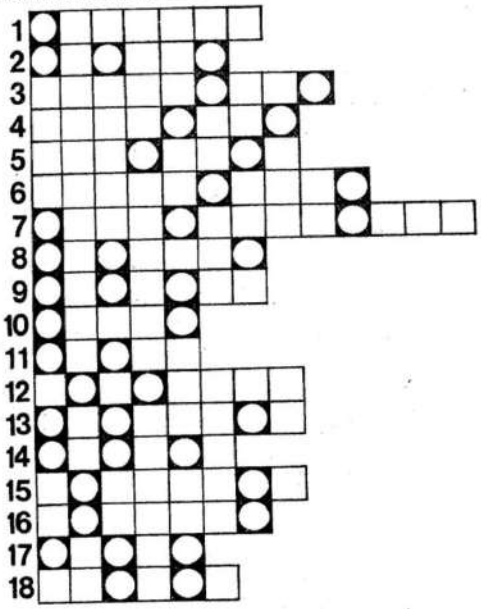

DEFINICIONES:

1) Mit. Esposa de Layo Rey de Tebas.- 2) Mit. Ninfas hijas de Atlas, que criaron a Apolo.- 3) Fiebre.- 4) Cada uno de los miembros del Consejo del Papa.- 5) Que forma cuerpo. Corporal.- 6) Observancia rigurosa de normas o tradiciones.- 7) Espíritu mercantil aplicado a cosas no comerciales.- 8) Perteneciente al Diezmo.- 9) Molesto, intolerable. Que ocasiona gastos.- 10) Tira elástica para arrojar piedras.- 11) Pellejo o piel de ciertos mamíferos y reptiles.- 12) Instrumento de figura de triángulo recto.- 13) Aspiración judía de recobrar Palestina.- 14) Chasquear, Zumbar.- 15) Ave zancuda.- 16) Sitio poblado de bejucos.- 17) Arboles de hojas largas lanceoladas que crecen en lugares con abundante agua.- 18) Variedad de geranio.

LAS PALABRAS ESTAN FORMADAS POR LAS SIGUIENTES SILABAS:

A.A.BE.BE.BUR.CA.CA.CAL.CAR.CAN.CAS.CE.COR.CU.CU.DA.DAS.DE.DIEZ.DRA.E.ES.FOR.GRA.HI.HON.JU.LAR.LEN.LIS.LIS.MA.MAL.MAL.MER.MO.MO.MO.NA.NAL.NIS.O.O.PO.RA.RE.RO.SA.SI.SI.SO.TA.TI.TU.U.VO.VON.YO.

SOLUCION DEL NOTIGRAMA N° 13

Diferente - Enterado - Germano - Guantero - Dragonites - Calzonudos - Biatómico - Corajudo - Costilludos - Epicúreo - Fornido - Germinal - Halicarnaso - Clericalismo - Transido - Nevoso - Duerna - Telarañoso -

"DENTRO EN TODOS LOS BARULLOS PERO EN LAS LISTAS NO DENTRO"

"MARTIN FIERRO"
JOSE HERNANDEZ

El mal humor de Tabaré

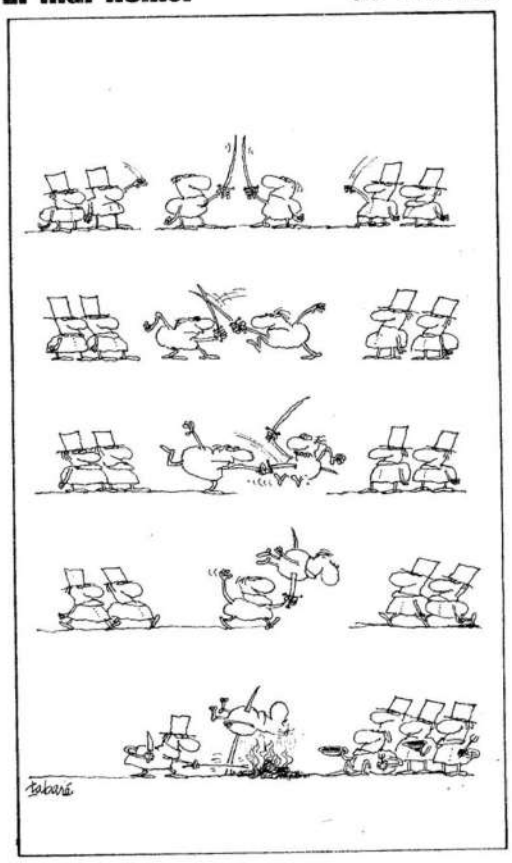

Blankito

El Nato Miguel por Pancho

EL TIEMPO
Pronóstico para hoy en Capital Federal y alrededores: nubosidad variable, con chaparrones ligeros, luego mejorando, leve descenso de temperatura, vientos leves a moderados del sur. Máxima pronosticada: 23°. Mínima: 16°.

noticias

sobre todo lo que pasa en el mundo

Buenos Aires, miércoles 5 de diciembre de 1973 - Servicios noticiosos de Télam, RL, AFP, EFE, ANSA, DPA, IPS y PL.

Una publicación de la Editorial Hoy S.A (E.F), registro de la propiedad intelectual Nº 1.223.260. Redacción, administración y publicidad en Piedras 735. T.E. 34-2041/3607/2839/2390. Distribución: Capital, Rubbo SCA, Juan de Garay 4228. Int.: Daesa S.A, México 1848.

¿ADONDE VAMOS A PARAR?

Secuestraron a la hija de once años de un delegado de la JTP a quien antes habían amenazado

Fue secuestrada el lunes por la tarde la niña de once años Norma Beatriz Lara, hijastra del delegado de la Juventud Trabajadora Peronista del transporte José D' Acosta.

La pequeña salió de su casa en Beccar a las 17, para efectuar una compra en un comercio cercano. Como demoraba en regresar, su madre supuso que estaría en casa de alguna compañera de escuela. Pero transcurrieron las horas y la preocupación fue creciendo. Tras una infructuosa búsqueda, José D'Acosta y su compañera denunciaron la desaparición en la comisaría local, donde se inició el sumario correspondiente.

El angustiado padre manifestó a **Noticias** que había recibido numerosas amenazas telefónicas exigiéndole su renuncia al cargo de delegado, y que durante la última semana había llamado la atención del vecindario la presencia de automóviles sospechosos en las cercanías de su domicilio. Sin embargo, nunca imaginó que la intimidación pudiera concretarse contra la pequeña.

D'Acosta señaló que durante todo el día de ayer había tratado de comunicarse con los directivos de la línea de colectivos 67, donde trabaja, sin conseguirlo. El jueves 29 de noviembre fue incendiada durante la noche la casilla de control de esa línea. En una de las paredes apareció la leyenda "No queremos a la JTP", pintada con aerosol con la firma de la Juventud Sindical Peronista.

En los últimos meses varios integrantes de la JTP de la Unión Tranviarios Automotor, entre ellos Oscar Arca y Miguel Mars, fueron objeto de amenazas, secuestros y torturas. Otro miembro de la agrupación, Pablo Fredes, fue asesinado, sin que hasta hoy se haya identificado a los responsables de su muerte.

El 14 de diciembre se realizarán elecciones de delegados en la línea 67. D'Acosta se presentará nuevamente como candidato, integrando la lista de la JTP de UTA.

Un día en la vida del diputado Arce

Denunció que en Buenos Aires daban armas a marxistas y resulta que lo había leído en un diario

El diputado Rodolfo Arce, quien denunció ayer que "el gobierno de Buenos Aires había distribuido 250 escopetas Itaka y otras armas entre grupos civiles marxistas", fue advertido enérgicamente por el ministerio del Interior y sería suspendido por 15 días por sus pares del bloque del FREJULI, a quienes había comprometido en sus declaraciones.

Arce habló ayer por la tarde a los periodistas en la sala de prensa del Congreso. Dijo que las armas se utilizarían para "perseguir peronistas" y anticipó que visitaría al ministro del Interior para transmitirle la denuncia y pedirle garantías para legisladores "y otros ciudadanos".

Cuando se le pidieron nombres de presuntos responsables señaló a "los funcionarios del gobierno del doctor Bidegain" y dijo que entregaría al ministro Llambí "las pruebas que poseo".

Las sorpresivas declaraciones de Arce y su promesa de que daría más detalles luego de ver al titular de Interior, crearon gran expectativa. El periodismo se congregó junto al despacho del ministro Llambí —a quien entrevistó Arce luego de una larga espera— para conocer las novedades. Sin embargo, el diputado eludió finalmente a la prensa y prefirió hablar en el Palacio del Congreso.

EN EL CONGRESO

Noticias conoció el trámite que Arce hizo en el ministerio del Interior.

Según fuentes responsables, el diputado pidió una audiencia al ministro explicando que traía una solución para el problema del amotinamiento de oficiales en penitenciarías de Buenos Aires.

Este aguardó cerca de tres horas y cuando fue recibido, repitió sus denuncias. El ministro lo habría invitado a una reunión con el coronel Norberto Ugolini, a quien él acusaba de distribuir las armas entre civiles.

Arce se habría mostrado muy dispuesto.

Entonces el ministro habría hecho pasar a su despacho al coronel Ugolini.

Se afirma que Llambí dejó la habitación por varios minutos.

Arce —trascendió— habría recibido luego expresas indicaciones en el sentido de cesar en sus actitudes espectaculares o bien presentar denuncias más concretas (el diputado había dicho que actuaba guiado por la lectura de diarios bonaerenses).

Finalmente, se le habría sugerido que no tomara hoy contacto con la prensa.

Sin embargo volvió a hablar en el Congreso.

Cuando el periodismo le pidió que concretara sus denuncias, el diputado reiteró que su testimonio obedece a la lectura de los diarios de la provincia de Buenos Aires, los cuales reprodujeron una denuncia del prefecto Mario Oscar García, jefe de los oficiales guardiacárceles amotinados. Luego dió su versión de la entrevista.

Explicó que había sido recibido por el embajador Benito Llambí, a quien denunció que el coronel Norberto Ugolini, a cargo de los servicios penales de la provincia de Buenos Aires, habría entregado 250 escopetas automáticas Itaka a un grupo de sus colaboradores, que no pertenecen al personal estable de esa repartición para ayudar en la represión de los oficiales del Servicio Correccional sublevados, que todavía resisten en la prisión U 2 de Sierra Chica.

Agregó el diputado denunciante que a la audiencia con Llambí se sumó más tarde el coronel Ugolini, a **quien Arce habría indicado que su información provenía exclusivamente de las lecturas de diarios.** El jefe militar negó la imputación. A esta altura, Llambí, según Arce, se retiró del despacho y los dejó solos para que aclararan con más comodidad el entredicho.

Los periodistas solicitaron a Arce que precisara cuáles eran las personas subversivas a su juicio, para concretar la denuncia. Este estimó que la subversión estaba configurada por parte del personal suvlevado y también por los "marxistas" que recibieron las Itaka.

Poco antes de que se produjeran las declaraciones de Arce a los cronistas, el presidente del bloque del Frejuli, Ferdinando Pedrini fue interrogado por los periodistas acerca de la denuncia de su correligionario: le quitó toda importancia y se alejó mientras saludaba con una sonrisa.

Al cabo de la reunión del bloque de diputados del Frente Justicialista de Liberación se acordó remitir los antecedentes al Consejo Superior del Justicialismo, que considerará hoy la actuación del diputado Arce.

"La actitud de Arce no condice con la que debe tener un diputado del Movimiento. Debería haber formulado sus declaraciones al Consejo Superior y no en conferencia de prensa en un pasillo", sostuvo el presidente del bloque Fernando Pedrini.

Respecto de las denuncias sostuvo que "de ser ciertas", comprometerían al gobierno de Buenos Aires.

Rodolfo Arce es un médico bonaerense, hacendado de la localidad de Necochea y está vinculado a ciertos sectores sindicales. Luego de los sucesos del 20 de junio en Ezeiza, culpó al entonces ministro del Interior, Righi.

Arce dice lo suyo. Pedrini sonrió y Llambí lo llamó al orden.

Analiza el Parlamento la Reforma Impositiva

La reforma impositiva que propone el Ministro de Economía, José Ber Gelbard, comenzó a tratarse ayer en el curso de las sesiones extraordinarias del Congreso Nacional.

El titular de la Comisión de Presupuesto y Hacienda, diputado Carlos Palacio Deheza, informó a sus pares sobre la concepción general que inspira la propuesta del Ejecutivo. Hoy la Cámara se abocará al estudio en particular del paquete de proyectos que configura la reforma.

LA FILOSOFIA

El sentido de la reforma tributaria, su filosofía y estructura se expondrá hoy en una reunión convocada por la Confederación General Económica. Frente a un público de empresarios, disertarán sobre el tema el secretario de Hacienda, contador Ricardo Lumi y el subsecretario de Política y Administración Tributaria, contador Saúl Witis.

Al término del acto que tendrá lugar a las 19, en el auditorium del Banco de la Nación, Bartolomé Mitre 326, los funcionarios se someterán al interrogatorio de los presentes. Como se sabe, el proyecto de reforma impositiva tiene el apoyo de la CGE, pero ha despertado críticas adversas en otros ámbitos empresariales.

CRITICAS

El secretario de Hacienda, contador Ricardo Lumi, dijo ayer que las objeciones a la reforma tributaria que elevaron entidades empresarias, serán giradas al Congreso Nacional. El anuncio del contador Lumi fue efectuado al fin de la reunión que realizó en la víspera el gabinete económico y social.

El gabinete trata el presupuesto

Se calcularía un déficit de 19.000 millones de pesos ley, igual que el de este año

El Presupuesto General y el "cálculo de recursos para 1974" será tratado en la mañana de hoy por el gabinete nacional.

Aunque no se ha suministrado información al respecto, se sabe que ya concluyó el estudio del presupuesto para el año próximo. En el mismo se calcularía un déficit de 19.000 millones de pesos ley, es decir, una cifra similar a la prevista para 1973.

El cálculo de recursos supone que durante 1974 habrá una inflación del 20 por ciento, es decir, una tasa parecida a la que registra este año la economía inglesa. Pero los técnicos del Ministerio de Economía serían aún más optimistas: estimarían que el alza de precios, en realidad, no pasará del 10 por ciento.

Los precios se encuentran en relación recíproca con los salarios y al respecto, el Pacto Social ha prometido que se irá aumentando la porción que le corresponde a los trabajadores en el Ingreso Nacional. Para ello, los salarios tendrían que ir aumentando más rápido que los precios.

BRONER: ESPERAR 4 AÑOS

A las presiones de la parte patronal le sigue el reclamo inmediato de un reajuste de salarios. El lunes, durante un congreso provincial de la economía entrerriana, el presidente de la CGE, ingeniero Julio Broner, admitió esta posibilidad pero la subordinó a los cálculos del Plan Trienal Nacional que se dará a conocer el 15 de este mes. "Es verdad que deberá aumentarse la participación de los asalariados en el ingreso. Empero, si los gobiernos anteriores tardaron 18 años en restarle un 14 por ciento a esa participación —dijo— bien puede esperarse cuatro años para restablecer esa pérdida".

Se sabe que la posición de la CGT es muy distinta: quieren discutir el tema **antes** que se establezca el plan trienal y tomar parte en el establecimiento de sus objetivos.

Aunque no se suministró información oficial, **Noticias** está en condiciones de señalar que en el día de ayer se efectuó una reunión en la Casa de Gobierno donde se habrían debatido intensamente estos asuntos. Asistieron los ministros de Economía y de Trabajo, José Ber Gelbard y Ricardo Otero. Se hallaban también presentes los dirigentes sindicales Adelino Romero Secretario General de la CGT y Lorenzo Miguel, titular de las 62 organizaciones.

AUDIENCIA CON PERON

A los efectos de solicitarle un pronunciamiento sobre el mismo tema el secretario general de la CGT pidió audiencia con el teniente general Perón y sería recibido mañana.

LA CGT SE ENDURECE

En la Secretaría de Comercio ayer el plenario de la Comisión de Coordinación e Implementación del Acuerdo Social. Con el propósito de evaluar el real impacto del encarecimiento de insumos, se había resuelto solicitar a las firmas peticionantes que hicieran llegar sus balances al 30 de septiembre.

La representación sindical propuso ayer que ese dispositivo se perfeccionara, designando veedores contables que verifiquen la exactitud de dichos balances.

La postura de la delegación gremial marca un progresivo endurecimiento respecto a lo expresado por el titular de Comercio, Miguel Revestido, cuando anunció hace un mes que la Comisión del Pacto Social ya había aceptado los aumentos.