



# ESTRELLA ROJA



ORGANO DEL EJERCITO REVOLUCIONARIO DEL PUEBLO

Lunes 24 de marzo de 1975

No. 50

# CRECE EL ACCIONARIO GUERRILLERO

regional de...  
 ando atento ivos...  
 y la Providencia. La Plac...  
 trabajo y Crovara. Buenos...  
 ERP copó la subco John Patrick Egan. Mon...  
 presidente de la Suprema Corte de Justicia, Un...  
 policial disparando contra sus ocupantes, tres de los c...  
 nán. La triple A voló con explosivos un automóvil donde ha...  
 mujer. Buenos Aires asesinaros al Juez Anzorreguy al cumplir el g...  
 A de enviar a Perú al militante Jorge Schineider, que esta comando incen...  
 ciones de la Asociación de Criadores de Shorthon que se destruyeron ca...  
 ejecutó al médico policial Jorge Raúl Capitanelli. Berazategui, El pelotón...  
 VEIRA del ERP copó el departamento de Lope de Vega y Gral. Paz y dos Tigre. U...  
 comando atacó el destacamento de la unidad regional de la policía, un polic...  
 tado y el Tucumán. Comandos atentaron con explosivos contra dos casa...  
 és, dueños de los Ingenieros de la Policía Federal. Buenos Aires. Un comar...  
 metralladoras la delegación de la Policía Federal. Buenos Aires. Un comar...  
 . Del trabajo y Crovara. Un comando desarmó un policía. La triple A voló cor...  
 nas de la sede de la un comando del ERP atacó ccon bombas incendi...  
 estación de FC belgrano Manuela Pedrazza. El policía muerto cuando de...  
 comando. Cordoba. Un comando del ERP ametralló y arrojó bombas de...  
 ia, hugo anzorregui, policial disparando contra sus gravemente herido...  
 pleun hon... una mujer. Buenos Aires. Un comando del ERP atacó re...  
 ar a Peru a... un comando del ERP ametralló y arrojó bombas de...  
 ion se dest... un comando del ERP ametralló y arrojó bombas de...  
 rica Riogl... un comando del ERP ametralló y arrojó bombas de...  
 policía, un... un comando del ERP ametralló y arrojó bombas de...  
 ontra dos... un comando del ERP ametralló y arrojó bombas de...  
 lata Un... un comando del ERP ametralló y arrojó bombas de...  
 Buenos Aires... un comando del ERP ametralló y arrojó bombas de...  
 dos policia... un comando del ERP ametralló y arrojó bombas de...  
 Patrick Egan. Mon... un comando del ERP ametralló y arrojó bombas de...  
 Corte de Justicia, formos... un comando del ERP ametralló y arrojó bombas de...  
 tra sus ocupantes, tres de los Ingenios San Pablo y la Pr...  
 osivosa un automóvil donde ha... un comando del ERP ametralló y arrojó bombas de...  
 Anzorreguy al cumplir... un comando del ERP ametralló y arrojó bombas de...  
 e esta comando incendi... un comando del ERP ametralló y arrojó bombas de...  
 ruyeron casi totalmente. Buenos Aires. Un comando del ERP ametralló y arrojó bombas de...  
 latón JUAN DE OLIVEIRA... un comando del ERP ametralló y arrojó bombas de...  
 te herido. Tucumán. La triple... un comando del ERP ametralló y arrojó bombas de...  
 ar a Peru al militante... un comando del ERP ametralló y arrojó bombas de...  
 ruyeron casi total... un comando del ERP ametralló y arrojó bombas de...  
 incendió pa... un comando del ERP ametralló y arrojó bombas de...

# CRECE EL ACCIONAR GUERRILLERO

EDITORIAL

Después de un corto período de retraimiento producido por el salvaje accionar de la triple A y las fuerzas represivas contra activistas y militantes populares; y de algunos golpes, más o menos importantes, que el enemigo logró asestar a la guerrilla, en los meses de noviembre y diciembre, las masas trabajadoras y sus organizaciones de combate, hoy se han recuperado y con energía y audacia han retomado el camino de la lucha y el combate guerrillero. Mientras, el domingo 9 de febrero, las FFAA, contrarrevolucionarias resolvieron dar inicio al plan de contrainsurgencia, destinado a aislar y aniquilar a la Compañía de Monte "RAMON ROSA JIMENEZ" en Tucumán, una creciente ola de acciones guerrilleras desatada en las principales ciudades del país causa alegría y regocijo en amplias capas de nuestro pueblo y una rabia y sorda impotencia en las filas del gobierno y de sus organismos represivos y pararepresivos.

## HOSTIGAMIENTO A LAS FUERZAS POLICIALES

El blanco principal de todas las últimas operaciones guerrilleras, realizadas en su mayoría por nuestro ERP y Montoneros, han sido las fuerzas represivas, particularmente la policía.

Los mercenarios y salvajes efectivos de la Policía Federal han sido exitosamente atacados y han sufrido varias bajas.

Los puestos camineros de las Avenidas General Paz y Lope de Vega y Av. General Paz y Crovara, la Unidad Regional de Tigre, las delegaciones federales de La Plata, Córdoba y Mendoza fueron atacadas en los últimos 20 días.

En el mes de febrero, el ERP emboscó un carro de asalto en Córdoba y Montoneros un patrullero en Lomas de Zamora.

Como resultado de todas esas operaciones, diez policías fueron abatidos por las balas guerrilleras

y 9 resultaron heridos. En Rosario, nuestro ERP copó la subcomisaría de la localidad de Alvear.

El permanente y cotidiano hostigamiento guerrillero a las fuerzas policiales se vio, además, complementado por numerosos desarmes en todo el país. El ataque sistemático de la guerrilla a los esbirros armados de los explotadores de nuestro pueblo, es la justa respuesta de los oprimidos contra quienes -junto al ejército- tienen a su cargo las razias y los allanamientos, las persecuciones y los encarcelamientos, los secuestros, las torturas y los asesinatos contra el pueblo y sus militantes. Por otra parte, el hostigamiento armado a las fuerzas "del orden" desorganiza sus filas y desmoraliza a la tropa entre la que cunde temor y nerviosismo ante la perspectiva de nuevos y seguros ataques. La policía se acantona en sus puestos, debe multiplicar el personal en puestos de guardia y vigilancia, recurrir a nuevos mecanismos de defensa como por ejemplo haber colocado en algunos puestos de la Avenida General Paz bolsas de arena cubriendo paredes y ventanas. Mientras tanto, los federales enviados a Tucumán a participar en el operativo antiguerrillero, prueban ya el sabor de la derrota. El pueblo tucumano los observa con un odio caliente en la mirada. Los combatientes de la Compañía de Monte RAMON ROSA JIMENEZ no sólo eluden hábilmente el cerco y los bombardeos, sino que además, apenas iniciado el operativo, realizan una emboscada a un carro de asalto en Lules que deja un saldo de por lo menos 2 policías muertos y varios federales. Los federales tienen miedo y el primer contingente, quebrado moralmente y con parte de su oficialidad en crisis obliga a los jefes militares a reintegrarlo a sus cuarteles en Buenos Aires.

## FRACASO DEL ENEMIGO EN TUCUMAN

Mientras la actividad guerrillera jaquea a las fuerzas represivas en gran parte del país, el punto más álgido y candente de la guerra revolucionaria en nuestra patria lo viven las masas tucumanas.

# EL ERP HEREDERO DEL EJERCITO SANMARTINIANO

Uno de los argumentos predilectos de la oficialidad contrarrevolucionaria, esgrimidos en la campaña de propaganda antiguerrillera, que, desde el día del inicio del operativo represivo, en Tucumán ocupa buena parte de la prensa burguesa, es el pretender reivindicar a las FFAA. Contrarrevolucionarias como las herederas del Ejército Libertador de San Martín. Paralelamente acusan mentirosamente al ERP de ser una fuerza extranjera ajena a los intereses del pueblo.

Nada más falso que estas descaradas afirmaciones del enemigo, que sus generales repiten a diario en demagógicos discursos y comunicados.

El glorioso Ejército Sanmartiniano nació del seno del pueblo, en un proceso democrático revolucionario de liberación nacional y social, extremadamente progresista para la época. Durante varios años, las masas criollas e indígenas, nativas de nuestra Patria,

cansadas ya por la expoliación y miseria a que las sometían los colonizadores españoles, tomaron el camino de la lucha para lograr su independencia. Poderosos ejércitos bien armados, bien organizados y con gran experiencia militar fueron movilizadas por los españoles para derrotar a ese creciente movimiento insurreccional de liberación que se extendía como reguero de pólvora en todo el territorio sudamericano. Ante la necesidad de derrotar a ese enemigo potencial y numéricamente fuerte, el pueblo de nuestra patria, los hombres y mujeres honestos de aquella época, iniciaron la construcción de ejércitos patriotas que enfrentarían a la fuerza militar opresora. En un comienzo, esos ejércitos, débiles, mal organizados, sin ninguna experiencia militar, lograron algunas victorias parciales. Fue el Ejército Auxiliar del Norte, comandado durante mucho tiempo por el Gral. Belgrano que emprendió las



El Ejército Contrarrevolucionario que mentirosamente se dice heredero del Ejército Libertador de San Martín muestra su verdadero rostro escoltando los restos del cónsul yanqui ajusticiado en Córdoba por la organización MONTONEROS.

Campañas al Alto Perú.

Pero el ejército regular de masas, que asestó los golpes definitivos al poder español, fue el heroico Ejército de los Andes, cuyo mando tenía el General San Martín, héroe máximo de la guerra por la primera independencia. El Ejército de los Andes -de quien caradurasamente la oficialidad contrarrevolucionaria se dice heredera- fue construido con la masiva colaboración del pueblo mendocino y de otras provincias, que brindaron todo cuanto tenían, hombres, armamento, alimentos, vestimentas, dinero, hasta lograr la construcción de un ejército regular de acero de cerca de 5.000 soldados que con grandes sacrificios cruzó la gigantesca Cordillera de Los Andes, liberó a Chile y después a Perú. Y mientras San Martín atacaba al enemigo por Chile, las aguerridas guerrillas salteñas de Guemes custodiaban la frontera por el norte y hostigaban a las tropas españolas que intentaban entrar a nuestro país.

Ese fue el Ejército Patriota de la Primera Independencia de nuestra Patria auténtico defensor de los intereses de las masas oprimidas y que luchó por su libertad. Hoy el Ejército Contrarrevolucionario juega el mismo papel de los ejércitos españoles hace 160 años, defender los intereses y privilegios del imperialismo, principalmente el yanqui, que con la

complicidad de la burguesía nativa han sometido a nuestro pueblo a una explotación tan feroz como lo hicieran los colonialistas españoles.

Las FF.AA. del régimen son su principal bastión de sustentación, están asesoradas y entrenadas por los yanquis, principales explotadores de nuestro país y tienen por misión preservar el orden imperialista. Por eso salen a reprimir al pueblo cuando éste se moviliza por sus reivindicaciones y a perseguir a sus organizaciones guerrilleras.

En cambio, el EJERCITO REVOLUCIONARIO DEL PUEBLO, nació y se desarrolla en el seno del pueblo, en el nuevo proceso revolucionario y socialista de liberación nacional y social de esta Segunda Guerra por la Independencia. Como los ejércitos patriotas de San Martín y Guemes, nuestro ERP, se nutre con los hijos del pueblo y se consolida con su colaboración y cariño. Es clara, entonces la falsedad de esa propaganda contrarrevolucionaria. Las dos fuerzas, que militarmente se enfrentan en la Argentina son: el EJERCITO CONTRARREVOLUCIONARIO PROYANKI, HEREDERO DE LOS COLONIALISTAS ESPAÑOLES y EL EJERCITO GUERRILLERO, nuestro ERP, VERDADERO HEREDERO DEL EJERCITO DE SAN MARTIN y GUEMES.

## ***Copamiento de la Subcomisaria de ALVEAR***

El día 11 de marzo combatientes de la COMPAÑIA COMBATE DE SAN LORENZO DEL EJERCITO REVOLUCIONARIO DEL PUEBLO, coparon la subcomisaria de la localidad de General Alvear, cercana a la ciudad de Rosario.

En el transcurso de la acción fue reducido un policía y se recuperó un fusil MAUSER una ESCOPETA y una PISTOLA.

Mientras se desarrollaba el copamiento arribó al lugar personal policial en un vehículo particular produciéndose un tiroteo con los combatientes de nuestra Unidad, quienes posteriormente procedieron a retirarse.

Durante la retirada el combatiente HECTOR CARLOS ROBERTO GUALCO, perseguido por la policía, fue detenido en una vivienda en la que había buscado refugio. Inmediatamente y pese a que no ofreció resistencia alguna fue fusilado cobardemente por las fuerzas policiales. El compañero GUALCO era obrero de FADER, y gozaba del respeto y el cariño de sus compañeros de trabajo, y en el lugar en que residía, sentimiento que se puso de manifiesto en la indignación y la congoja con que se recibió la noticia de su asesinato.

**¡COMPAÑERO HECTOR HASTA LA VICTORIA SIEMPRE!**



# DESARMEMOS LA JCR 1





FIGURA 1: Sacamos el resorte recuperador y vástago del resorte.  
El selector de fuego tiene tres puntos.  
A: automático o ráfaga.  
S: seguro.  
R: repetidor o tiro a tiro

Figura 2: Sacamos el cañón de rosca con punto de mira.



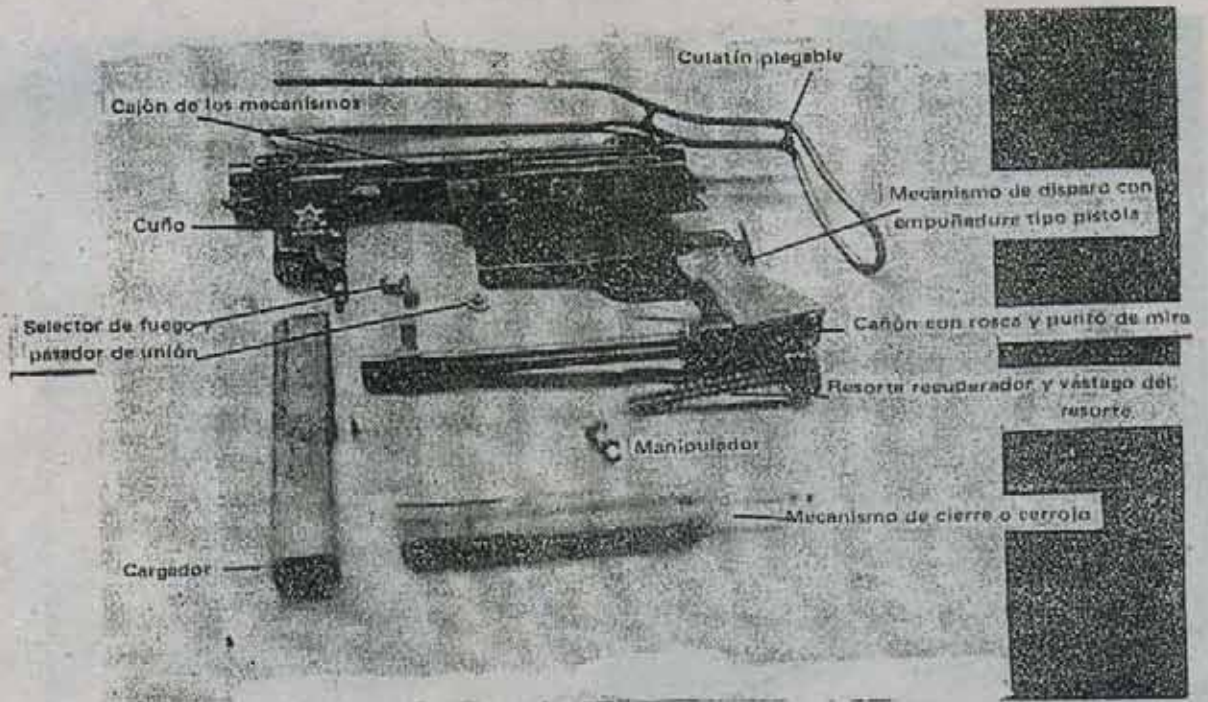
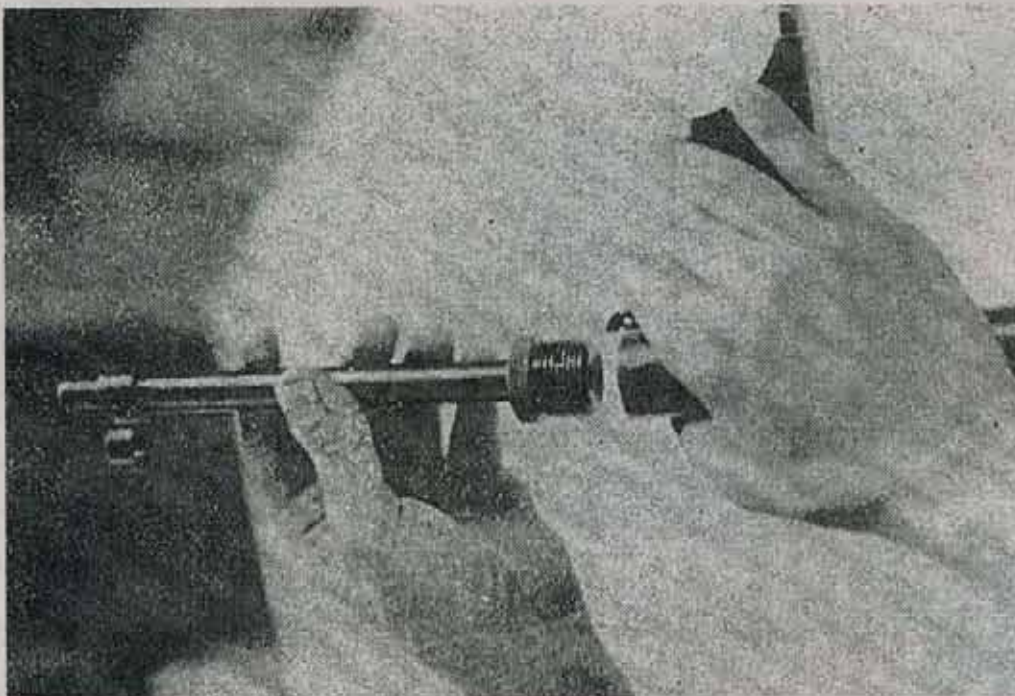

FIGURA 3: Sacamos el mecanismo de cierre o cerrojo.

FIGURA 4: Sacamos el mecanismo de disparo con empuñadura tipo pistola.



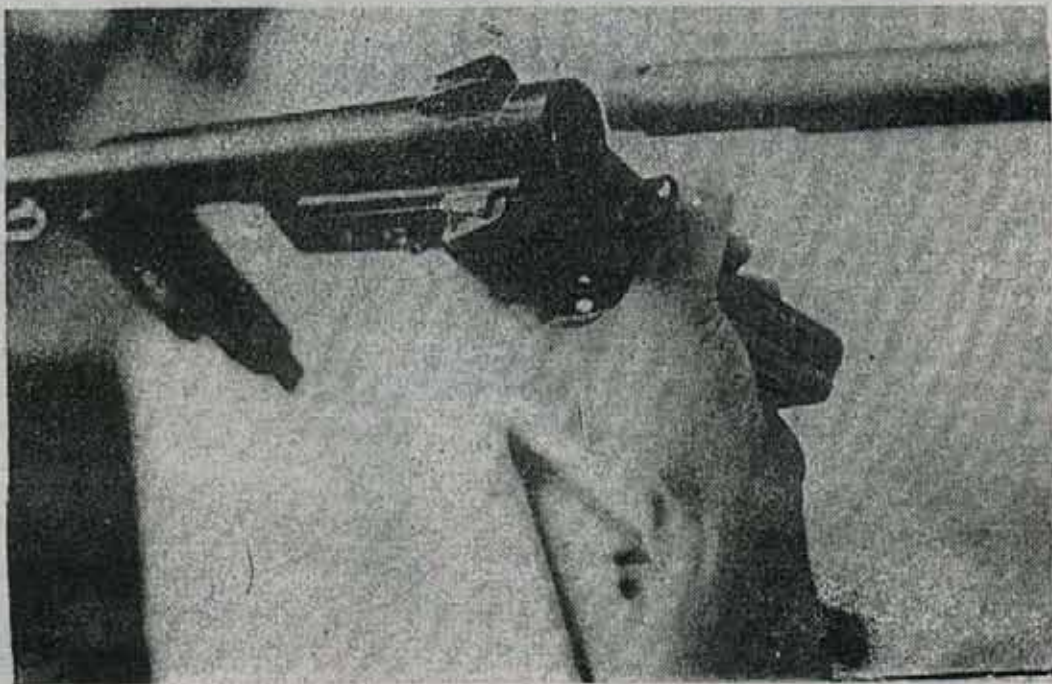

FIGURA 5: Vemos a la JCR con proyectil 9 mm en recámara.





# Noticias desde el Monte

☆☆☆☆

-Después del Combate de Pueblo Viejo, la oficialidad enemiga irritada por la muerte del Tte. Primero Cáceres, se sacó la careta del "buen trato" a la población y desató su maligna prepotencia contra el pueblo. Brutales allanamientos, procesamiento de campesinos, mostraron al desnudo el verdadero rostro del ejército opresor. Así los obreros y campesinos tucumanos pudieron comprobar dolorosamente una vez más quienes son sus enemigos, y en respuesta consolidaron aún más su activo apoyo a la guerrilla revolucionaria. Los salvajes ataques a la dignidad del altivo pueblo tucumano no lo doblegarán, sino que por el contrario acentuarán su solidaridad y colaboración con el ERP.

☆☆☆☆

-En la ciudad de Tucumán es conocido el hecho de el ejército contrarrevolucionario ha tomado el control de un sector del Cementerio Norte. Se dice que allí ha transportado secretamente en camiones del ejército numerosos cadáveres, presumiblemente de personal muerto en enfrentamientos con la guerrilla.

☆☆☆☆

-El enemigo ha bombardeado repetidas veces los cerros tucumanos en zonas de monte donde calcula pueden permanecer los guerrilleros. Utilizan aviación, helicópteros y artillería. Los helicópteros han lanzado costosos cohetes aire-tierra.

☆☆☆☆

-La situación de los combatientes de la Compañía de Monte RAMON ROSA JIMENEZ es muy buena, dentro, naturalmente, de la sacrificada vida de monte. Nuestros compañeros están bien abastecidos, bien organizados y mantienen elevada moral política y combativa.

☆☆☆☆

-Nuestra unidad de monte frente al despliegue aparatoso del enemigo logra mantener sus posiciones sin grandes dificultades gracias al activo y creciente apoyo de la población. Pero no solamente en la ayuda a los guerrilleros se manifiesta la voluntad del pueblo tucumano; es de señalar además el total vacío a las fuerzas represivas ante cuya presencia la gente se retrae. Contrariamente a la propaganda oficial, la verdad es que en Tucumán los guerrilleros se mantienen estrechamente unidos a su pueblo y las fuerzas antiguerrilleras sufren un total

aislamiento. Es "vox populi" en Tucumán la caída de un helicóptero que patrullaba la zona del monte y que el enemigo ha silenciado hasta el momento.

☆☆☆☆

Las paredes de los barrios de la ciudad y de los pueblos de Tucumán hablan. Miles de consignas pintadas, que vanamente el gobierno hace blanquear todos los días.

"Soldado, si hay combate con los guerrilleros, ríndete y tu vida será respetada ERP".

"La Compañía de Monte Vencerá - ERP-PRT " son comunes.

☆☆☆☆

Pero no solamente en Tucumán se libra esta batalla. En distintas zonas del país se está llevando a cabo una activa campaña de acciones, volantes y pintadas solidarias con la Compañía de Monte bajo el lema "LA COMPAÑÍA DE MONTE VENCERA".

☆☆☆

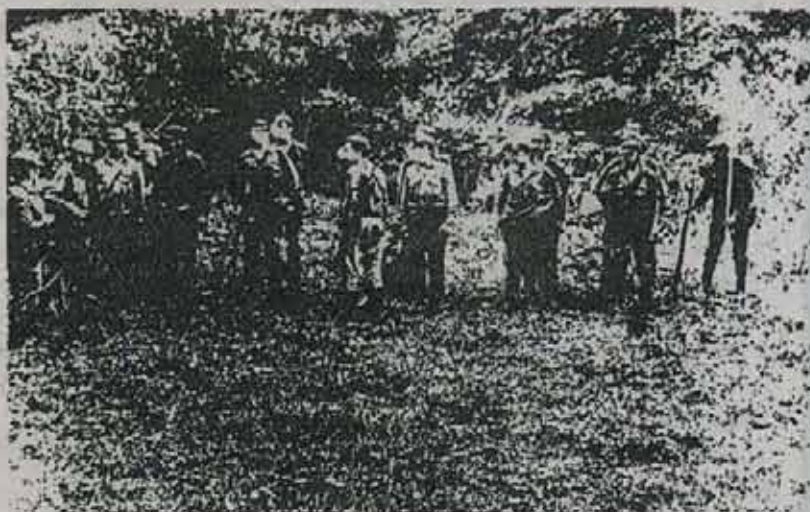

# EMBOSCADA DEL CARRO POLICIAL EN LA QUEBRADA DE LULES

Ante la inminencia del operativo antsubversivo iniciado el 9 de febrero, la Compañía de Monte "RAMON ROSA JIMENEZ" destaca un grupo de siete compañeros con el fin de montar una emboscada en el borde norte del "cerco", sobre el camino que une Lules y San Pablo con Las Tablas, a lo largo del río Lules.

quedando encajonado entre 2 barrancas. Los compañeros se ubican sobre una de ellas (del lado del cerro), en una especie de explanada natural o "terrazza" donde se fortifican los cinco puestos de tiro con piedras, troncos y bolsas de tierra (tal cual cuentan los diarios burgueses, cuando encontraron el famoso

del camino.

Se tenían calculados los tiempos que tardaban los vehículos que subían, desde que se los avistaba hasta que se los tenía a tiro. Un sistema de cables comunicaba el puesto de observación con las posiciones de tiro.

Los compañeros debieron esperar varios días hasta la aparición del

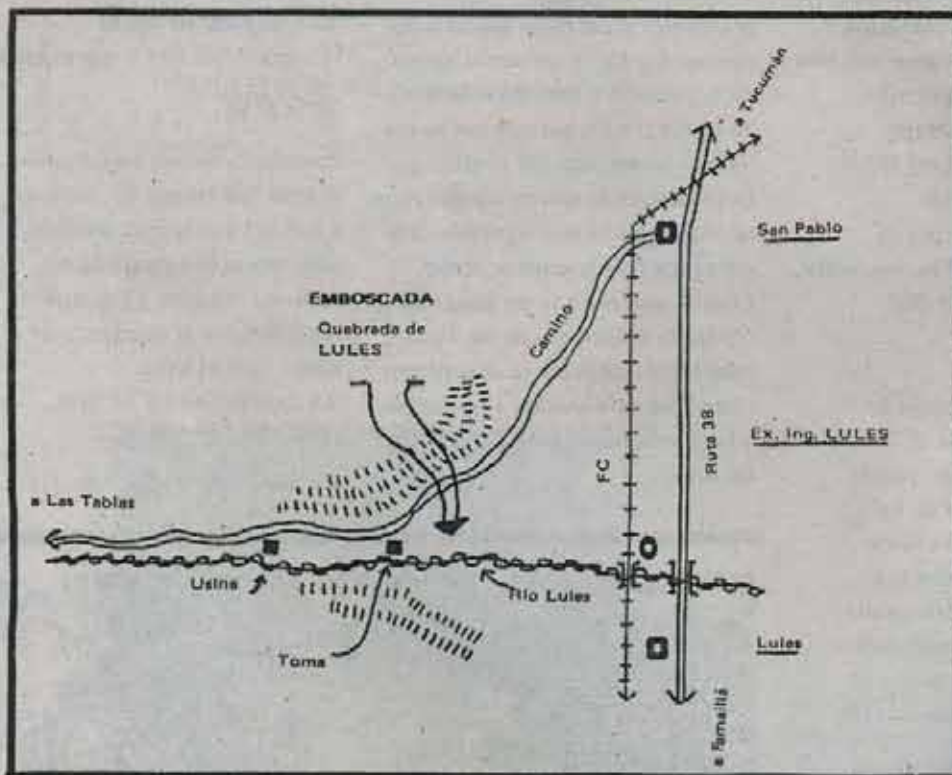

El lugar elegido por los compañeros se encuentra a la entrada de la Quebrada de Lules donde el camino comienza a tomar las características de "camino de cornisa". Se elige un tramo en que el camino corta la punta de un cerrito,

"campamento guerrillero"). Los otros dos puestos se ubican de frente a la dirección que trae el camino, justo encima de una pequeña curva. Se utiliza un mangrullo (sobre un árbol) al que se accedía con escalera de mano para la observación a distancia

Carro de Asalto atracado. No se podía prever cuántos vehículos podían venir juntos. Si eran varios, se atacarían los dos o tres últimos.

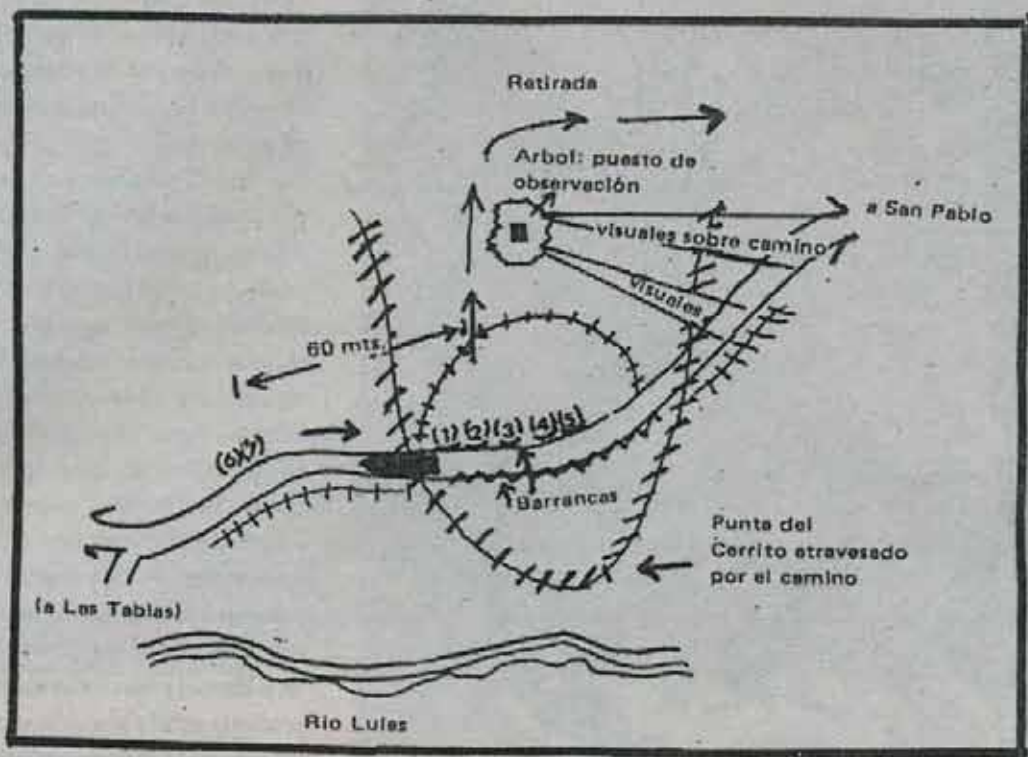

**DESARROLLO DE LA ACCION**

Aparece el carro de asalto, del tipo que es totalmente cerrado de 1 solo ámbito interior, con tapa circular arriba. Venía lleno con dos asomados arriba. Dispara primero (1), lo que sirve de "largada" a (6) que dispara la granada de FAL, de frente, la que no da en el blanco, pasando por sobre el capot y al costado del parabrisas, estallando al chocar con una de las barrancas. El resto dispara sobre el techo y costados del Carro, que acelera y consigue pasar. Avanza unos 200 metros y da la vuelta (tirando desde el interior a tontas y a locas, a

cualquier lado). Acelerando a fondo (y en bajada) pasa nuevamente por el lugar emboscado, donde se lo "rocía" abundantemente con todas las armas (algunas granadas que se arrojaron no explotaron). Los compañeros evalúan que no puede haber un resultado de solo 2 heridos, lo que confirma los rumores y datos dados por periodistas, de que había dos muertos y varios heridos. La retirada se efectúa normalmente, no habiendo pérdidas de ningún tipo (hombres o armas nuestras). A las tres horas aparecieron helicópteros. A las dos semanas "llegan" al lugar y "descubren" el famoso campamento, que no es otra cosa que el lugar elegido por

para la emboscada. El objetivo político fue conseguido (pese al silencio y a las deformaciones de la prensa mentirosa). El objetivo militar, si bien solo se planteaba una emboscada de hostigamiento (lo que fue logrado), resultó parcial al haber tenido oportunidad de haberla transformado con relativa facilidad en emboscada de aniquilamiento y recuperación.

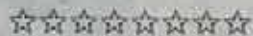



## BRIGADAS INTERNACIONALES

Corría marzo de 1937. España era sacudida por la guerra civil que enfrentaba al pueblo explotado de la península contra las fuerzas fascistas representadas por el generalísimo Franco (actual dictador de España) y su soldadesca, apoyados por el chacal italiano Benito Mussolini.

A su vez, el pueblo español recibió del mundo una sostenida y activa solidaridad, cuya máxima expresión fue la organización de las posteriormente célebres Brigadas Internacionales. Verdaderos cuerpos de milicias populares, las Brigadas fueron conformando a medida que arribaban a la castigada España los contingentes de voluntarios internacionalistas. Desde el mismo estallido de los enfrentamientos, revolucionarios de todo el planeta se encolumnaban, tras las banderas de la justicia y de la libertad y marchaban al combate. Este profundo anhelo libertario que animara a los brigadistas, hizo que el pueblo español los llamara los "voluntarios de la libertad".

### GUADALAJARA: DERROTA FASCISTA

---

Las tropas fascistas italianas, durante los primeros días de marzo de 1937, acantonadas en el frente de Moscú, vivían horas de entusiasmo. Habían conquistado Málaga y por ende, habían fortalecido su parque de guerra, en previsión de futuras operaciones.

Cuatro divisiones italianas, fuertemente armadas preparaban el ataque a Guadalajara, zona republicana defendida por las Brigadas Internacionales. En la madrugada del 8 de marzo, los poderosos contingentes italianos equipados con los terribles tanques Fiat-Ansaldo, bajo una pertinaz lluvia iniciaron el ataque.

Durante cuarenta minutos, la artillería fascista vomitó fuego sobre la zona de Algora, en las proximidades de Guadalajara.

La organización defensiva de los republicanos de la zona no pudo resistir, debilidad que fue aprovechada por el devastador

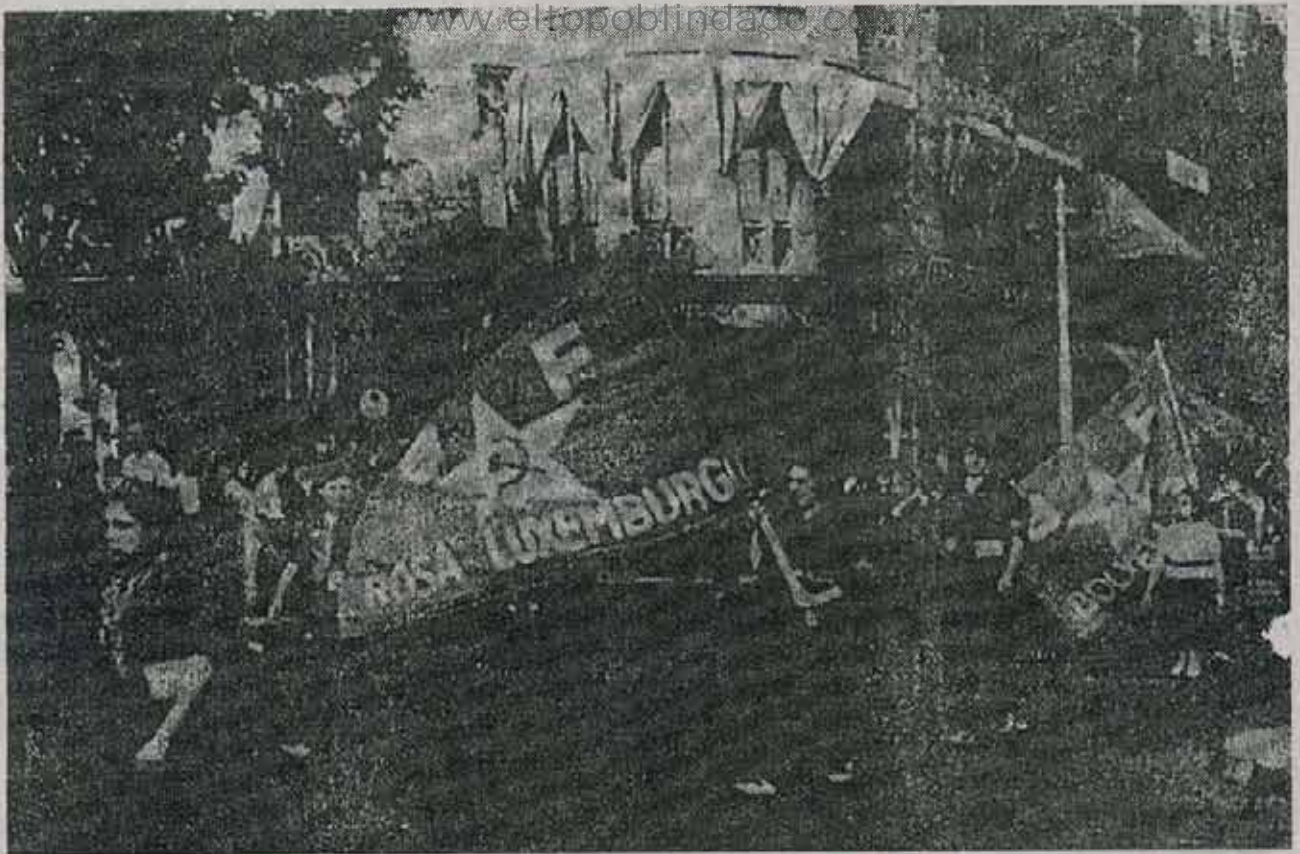

avance de la infantería. Ahora cayó en manos de las tropas aliadas a Franco. Sin embargo, los republicanos, en su retirada fueron estructurando los detalles tácticos que les valdría al final de la batalla, una victoria de fundamental importancia para el futuro accionar de las estoicas Brigadas Internacionales.

#### EUFORIA FASCISTA, SERENIDAD POPULAR

La fácil conquista de Algora, hizo que entre las tropas fascistas prosperara un entusiasmo desmedido. El propio comandante de las divisiones italianas, veía a Guadalajara ya sucumbida y preparaba a las tropas para el próximo objetivo: la ocupación de Alcalá de Henares, para posteriormente, iniciar el asalto a Madrid. Más, las fuerzas republicanas junto a la decimoprimera y duodécima Brigada internacional emplazaban sus defensas en el camino. Sobrevolaba en observación las crecientes dificultades, que afrontaban

los italianos. Las profundas lluvias habían anegado las rutas de acceso a Guadalajara, provocando contratiempos inesperados al avance fascista.

Esta situación, al correr de las horas comenzó a hacer sentir su influencia en el ánimo y la moral enemiga. La marcha sobre la carretera Francia se tornó ardua y la desorganización en la tropa se generalizó.

La Decimoprimera Brigada (XI BI) Internacional, emplazó avanzadas, fuertemente pertrechadas con artillería. Esta brigada, fue comandada en esa operación por el asesor soviético Alexander Rodimtsev. Paralelamente a ello, la Duodécima Brigada Internacional (XII BI) era reforzada con la llegada de dos grupo artilleros internacionales: el Ballet y el Skoda-Rosa Luxemburgo.

La XII BI era comandada por el general Luckacs y contaba entre sus batallones al famoso cuerpo Garibaldi, célebre por la audacia de sus hombres en su mayoría.

El día 9 de marzo, se agregaba a las fuerzas interbrigadistas, la II División Lister, bajo la conducción de oficiales del Ejército Rojo Ruso. Esta división aportaba un importante contingente de tanques y tropas.

Durante la tarde del mismo día 9, grupos de la XI BI, con el objetivo de demorar aún más el avance de las tropas fascistas, golpean en sorpresivos ataques guerrilleros a las fatigadas y desorganizadas columnas enemigas.

Los efectivos ataques relámpago abren brechas más profundas en la moral de las divisiones italianas.

Esa noche, las fuerzas enemigas arribaron a la localidad de Grajanejos. El batallón Garibaldi (que a la postre sería considerado pieza esencial en el triunfo republicano) tomaba posiciones hacia la misma noche en las proximidades del vivac fascista.

Al amanecer del día 10, las divisiones italiana ocupan la localidad en toda su extensión y el Batallón Garibaldi abrió el ataque sorpresivamente con fuego que

se generalizó en torno a una serie de edificaciones llamadas el Palacio de Ibarra. Era la batalla de las dos Italias. Los garibaldinos en su mayoría socialistas y comunistas- pasaron al combate cuerpo a cuerpo, logrando en la refriega los primeros prisioneros de la batalla de Guadalajara.

#### DE LA EUFORIA A LA DERROTA

La primera victoria lograda por los garibaldinos originó lógicamente un alza general de la moral de los "Voluntarios de la Libertad" y alcanzó su máximo grado, cuando las fuerzas avanzadas de la XI BI chocaron nuevamente en la carretera Francia con las fuerzas fascistas. En estos enfrentamientos -considerados decisivos por los republicanos en la estrategia delineada para la batalla- las divisiones italianas fueron profundamente heridas, al ser diezmados los poderosos Tanques Fiat-Ansaldo por el cañoneo del Batallón Espartaco de artillería antitanque y de la acción individual de decididos hombres del Batallón Garibaldi. El día 11, la carretera Francia amaneció cubierta por una gruesa capa

de nieve. Las castigadas divisiones fascistas proseguían un ya infructuoso avance hacia Guadalajara. Precisamente ese día (11), debió soportar cuatro ataques de la aviación republicana mas unos diez ataques comandos por parte de voluntarios de la XI BI. El tránsito por la carretera fue abandonado por el enemigo.

Presentaban un fácil blanco para la aviación republicana y los ataques guerrilleros. Por lo tanto, la comandancia italiana optó por internar a parte de sus fuerzas (incluidas a las tanquetas Fiat) en un bosque lindero a la carretera Francia. Las Brigadas -previendo estos movimientos, como consecuencia de los combates provocados- habían establecido fuerzas suficientes en el bosque, como para enfrentar con éxi-

to la maniobra fascista.

El combate suscitado en la zona arrojó resultados dispares, a raíz de serios errores cometidos por los brigadistas, más -en el conjunto de la batalla- el enfrentamiento fue tomado como un éxito parcial.

El enemigo se había abierto y presentaba batalla por separado, sin mantener comunicación alguna entre sus partes. Los fascistas lejos de retirarse, en su desesperación, atacan en masa a las avanzadas de la XII BI situadas en la carretera de la Brihuega.

La enconada defensa de sus posiciones por parte de los brigadistas, hace que los restos de las divisiones italianas sufran una nueva y mayor derrota, esta vez clara y contundente.

La situación había cambiado sensiblemente: el enemigo, a la par de las derrotas sufridas, iba encerrándose en un radio de terreno excesivamente estrecho, las provisiones de municiones y artillería no podían llegar hasta el frente (los Garibaldinos desgastaban con incesantes ataques los intentos de aprovisionamiento) y finalmente, las condiciones climáticas adversas agudizaban los problemas de tránsito de las dispersa-

das columnas de las tropas pro-franquistas.

#### LA PROPAGANDA, ARMA DECISIVA

Si bien los enfrentamientos adversos provocaban gruesas brechas en la alicaída moral de los fascistas, la prolongada batalla de Guadalajara exhibió una vez más, el tremendo alcance y poder de la propaganda revolucionaria.

Los brigadistas, aprovecharon al máximo la información obtenida de los prisioneros italianos, volcándola en millares de volantes que fueron arrojados por la aviación sobre las desesperadas tropas enemigas. En ello, se ponía de manifiesto el total conocimiento por parte de los republicanos de los planes y movimientos de las tropas italianas. Esto aumentaba la desmoralización y originaba improvisaciones que se traducían en derrotas y errores garrafales en el desarrollo de la batalla, por parte de las fuerzas fascistas. Otro recurso espectacular al que acudieron los heroicos miembros del Batallón Garibaldi, fue el de la utilización de altoparlantes.



Vemos a un soldado republicano alcanzado por la bala de un francotirador en el momento de tomar la cima de una colina en una de las batallas victoriosas de los republicanos

Por las noches, los garibaldinos se aproximaban a los campamentos enemigos y conectaban los altavoces. Entonces, de la oscuridad y ante los absortos soldados italianos fascistas empezaba a oírse música popular italiana, intercalando entre pieza y pieza "La Internacional" y proclamas brigadistas llamando a los soldados rasos a desertar.

Los garibaldinos como italianos -entre sus proclamas- remarcaban el hecho de que todos eran hijos del mismo pueblo y que el fascismo había nacido para destruirlo.

Esta prédica paralela a las batallas, se convirtió en un arma de esencial importancia para el triunfo de las BI, dado que acentuó la indisciplina y la desmoralización entre el desconcertado enemigo.

#### ANIQUILAR EL ENEMIGO

El día 13 de marzo, el mando republicano ante el virtual fracaso de la ofensiva de los legionarios italianos, fortalecido por la sucesión de victorias parciales, ordena a las BI afectadas a la batalla de Guadalajara y a la División Lister que conjuntamente con la aviación del intelectual francés Andre Malraux reconquisten el frente

de Trijueque. Trijueque formaba parte del estratégico frente de Madrid donde Guadala Guadalajara era su centro neurálgico. El avasallador ataque de las BI y de la División Lister hizo que las tropas fascistas establecidas en Trijueque huyeran desordenadamente y sin presentar prácticamente combate. Este éxito permitió que los fascistas se vieran ya totalmente derrotados.

El día 14, la XII BI recibió la orden tajante de aniquilar las columnas italianas que deambulaban en las cercanías de la carretera Francia, en busca de una salida.

Como Batallón de ataque fue designado el "Garibaldi" y el batallón "Dombrowsky" integrado por milicianos polacos y españoles. En pocas horas, los aguerridos combatientes internacionalistas cercaron nuevamente en el Castillo de Ibarra a los despojos de las columnas italianas. El combate fue encarnizado y se prolongó hasta la tarde del día 14. Finalmente, los garibaldinos entonando "la Internacional" bajo la atronadora metralla ocuparon el palacio de Ibarra y obtuvieron la rendición de los fascistas.

Desorganizadamente, las últimas dos divisiones se movían en el sector de la carretera de Brihuega. El mando

republicano ordenó sucesivos ataques durante los días 16 y 17. Solamente el 16 la artillería del batallón Rosa Luxemburgo arrojó 900 obuses sobre las tropas de Mussolini. Y el día 18, a pesar de la ventisca que asolaba la zona, la aviación republicana, apoyada por la soviética, ametrallaron sin cesar las formaciones legionarias. Durante esa flagrante jornada, los cazas republicanos y soviéticos dispararon más de 25 mil proyectiles.

En tanto, la XI BI, asestaba duros golpes a un enemigo desesperado por una derrota tan aplastante.

El día 20, el camino a Guadalajara era cruzado por un silencio mortal. Sobre carreteras y campos, miles de cadáveres eran mudos testigos de la retirada fascista. De tanto en tanto, columnas de humo negro y denso marcaban los lugares donde se desarrollaron los encarnizados combates.

El día 23 de marzo, el mando republicano anunció oficialmente la derrota de los fascistas en la prolongada y cruenta batalla de Guadalajara, consignando que el Batallón de Garibaldi había sido premiado -por su actuación en la batalla- como el vencedor oficial de la misma.



Viene de la página 2.

Ese hecho, el temor a enfrentamientos con los guerrilleros, el odio del pueblo y el terreno y clima hostiles y desconocidos desencadenaron tal grado de resquebrajamiento moral, tanto en la oficialidad como en las tropas, que los mandos militares se vieron obligados a reintegrar a estos cobardes esbirros a su lugar de origen.

### LAS LUCHAS SE INTENSIFICAN

En el campo del pueblo la situación es excelente las masas ya se han recuperado del momentáneo retraimiento provocado por los feroces ataques de la represión y de la Triple A y por los golpes sufridos por la guerrilla en noviembre y diciembre.

Este mes de febrero se han producido nuevas movilizaciones populares que tenderán a generalizarse.

El accionar guerrillero se ha intensificado notablemente alcanzando mayor fuerza y continuidad que nunca.

El Combate de Pueblo Viejo en Tucumán, la emboscada a un carro de asalto por el ERP en Córdoba, la ejecución del cónsul yanqui y emboscada a un patrullero en Lomas de Zamora por Montoneros, el secuestro del presidente

de la Suprema Corte de Justicia por Fal Che Guevara, son nuevos e importantes jalones de los actuales combates.

### APOYAR A LA COMPAÑIA DE MONTE

Simultáneamente, en los cerros tucumanos, se construye el núcleo de acero del Ejército Regular de masas, necesario para el triunfo de la revolución.

Nuestros heroicos combatientes son hoy la vanguardia de los destacamentos de combate de las masas explotadas de nuestra patria.

En cada rincón de la Patria, las organizaciones revolucionarias y progresistas y el pueblo todo deben expresar su apoyo a la COMPANIA DE MONTE en volantes, actos y movilizaciones.

Cuanto más movilizaciones se produzcan, cuantas más intensas sean las acciones guerrilleras en las ciudades, menos posibilidades tendrá el enemigo de enviar más efectivos a Tucumán. Estos deberán permanecer en su lugar de origen, protegiendo a la burguesía del combate popular y guerrillero.

La Compañía a de Monte, con el apoyo de todo el pueblo, triunfará.

